

RESSOURCES ET INDUSTRIES FORESTIÈRES DU QUÉBEC

Portrait statistique 2023

MINISTÈRE DES RESSOURCES NATURELLES ET DES FORÊTS

Conception, recherche et rédaction

Collectif

Ministère des Ressources naturelles et des Forêts

Direction du développement et de l'innovation de l'industrie

5700, 4^e Avenue Ouest

Local A-202

Québec (Québec) G1H 6R1

ddii@mrnf.gouv.qc.ca

Téléphone : 418 627-8644

© Gouvernement du Québec

Ministère des Ressources naturelles et des Forêts, 2024

Dépôt légal – Bibliothèque et Archives nationales du Québec, 2024

ISBN (PDF) : 978-2-555-00005-6 (29^e édition, 2024)

ISBN : 2-550-12469-3 (1^{ère} édition, 1983)

Remerciements

La préparation de ce document a nécessité la collaboration de toutes les unités administratives du Secteur des forêts et de quelques autres intervenants. Les auteurs tiennent à remercier tous les collaborateurs qui ont contribué à la production de ce document, et en particulier :

Patrick Côté, Martin Déry et Sylvie Poulin, Direction du développement et de l'innovation de l'industrie
Milène Beaudoin, Stéphane Déry et Cédric Fournier, Direction de la protection des forêts
Maxime Crevier-Tremblay, Dany Laflamme, Direction de la coordination opérationnelle
Gilles Thébeau et Hugo Therrien, Bureau de mise en marché des bois
Laetitia Champagne, Raphaël Desbiens, Direction de la gestion de l'approvisionnement en bois
Annie Boucher-Roy, Bureau du forestier en chef
Claudia Bisson, Direction générale de la production de semences et de plants forestiers
Véronique Coudé, Étienne Cyr, Direction des inventaires forestiers
Sandra Lefrançois, Direction du développement socioéconomique, de l'éducation et des permis
Vanessa Nadeau, Direction de la gestion et des opérations comptables
Audrey Turcotte, Direction de la recherche forestière
Vincent Miville, Fédération des producteurs forestiers du Québec
Ismaël Cissé, Transition Énergétique Québec

Avant-propos

Conformément à sa mission, le Ministère des Ressources naturelles et des Forêts continue de mettre divers outils de travail à la disposition de ceux et celles qui s'intéressent à nos forêts, dont le document Ressources et industries forestières. Comme les précédentes, l'édition 2023 de ce document dresse un portrait statistique succinct de tout le secteur forestier québécois.

Ressources et industries forestières - Portrait statistique 2023 est diffusé sur le site Web du Ministère :

<https://www.quebec.ca/agriculture-environnement-et-ressources-naturelles/forets/entreprises-industrie/publications-statistiques-industrie-forestiere/portrait-statistique>

Nous espérons que Ressources et industries forestières - Portrait statistique 2023 vous sera tout aussi utile que dans le passé et nous vous rappelons que vos commentaires sont toujours les bienvenus.

Version de décembre 2024

Avis au lecteur

Le lecteur qui utilise les données consignées dans ce document doit considérer les changements apportés à certains tableaux des éditions précédentes de manière récurrente. Un exercice de comparaison sans en tenir compte pourrait porter à confusion.

L'introduction de nouveaux inventaires (cartographie du nord et végétation nordique) ainsi que l'utilisation de la définition des forêts de l'Organisation des Nations unies pour l'alimentation et l'agriculture dans l'édition 2018, conformément à ce qui se fait dans d'autres juridictions du Canada, permettent de calculer avec plus de précision la valeur des superficies des forêts du Québec. Par conséquent, la valeur a augmenté depuis la parution l'édition 2017 de ce document. Il est entendu que toutes les autres superficies découlant de ce terme ont subi également des modifications.

Certaines données de ce portrait sont arrondies. Dans de tels cas, il est possible que les totaux présentés ne concordent pas parfaitement avec la sommation des valeurs arrondies.

Lorsqu'un volume en mètre cube (m³) est présenté sans précision (net ou brut), ce volume est présenté en mètre cube (m³) net.

Comment citer ce document : « Ressources et industries forestières du Québec, portrait statistique 2023, MRNF, décembre 2024 ».

Signes conventionnels utilisés dans les tableaux ou graphiques

.. : donnée non disponible	% : pourcentage
... : donnée n'ayant pas lieu de figurer	\$: dollar
p : donnée provisoire ou prévisionnelle	£ : livre sterling
r : donnée révisée	¥ : yen japonais
e : donnée estimée	€ : euro
x : donnée confidentielle	
f : donnée trop peu fiable pour être publiée	
- : néant ou zéro	
— : valeur infime	

Acronymes et symboles utilisés

AAM : A ccroissement a nnuel m oyen	PPU : P épinière p ublique
BGA: B énéficiaire de g arantie d' a pprovisionnement	PRBIO : P ermis de r écolte aux fins d' a pprovisionner une usine de la transformation de bois en b iomasse forestière
BMMB : B ureau de m ise en m arché des b ois	PRAU : P ermis pour la r écolte de bois aux fins d' a pprovisionner une u usine de transformation du bois
CSA : C anadian S tandards A ssociation	SCIAN : S ystème de c lassification des industries de l' A Amérique du N ord
CGT: C onvention de g estion t erritoriale	SEPM : s apin, é pinettes, p in gris, m élèzes
CPF : C alcul de p ossibilité f orestière	SFI : S ustainable F orestry I nitiative
EABF : E ntente d' a tttribution de b iomasse f orestière	t : tonne
ED : E ntente de d élégation	tep: tonne équivalent- p étrole
EFE : É cosystème f orestier e xceptionnel	tfr: territoire forestier résiduel
FER: F orêt d' e nseignement et de r echerche	tm : tonne m étrique
FSC : F orest S tewardship C ouncil	tma : tonne m étrique a nhydre
G : milliard	tmv : tonne m étrique v erte
GA : G arantie d' a pprovisionnement	UA : U nités d' a ménagement
Gpmp : milliard de p ieds m esure de p lanche	VMN : V olume m archand n et
ha : hectare	VNR : V olumes n on récoltés
hab : habitants	
hl : hectolitre	
kg : kilogramme	
km : kilomètre	
km² : kilomètre carré	
l : litre	
lb : livre	
M : million	
m : mètre	
m³ : mètre cube	
Mm³ : M illion de m ètres c ubes	
Mtm : M illion de t onnes m étriques	
Mtma : M illion de t onnes m étriques a nhydres	
mpmp : m ille p ieds m esure de p lanche	
MRNF: Ministère des Ressources naturelles et des Forêts	
MLNU : M atière l igneuse n on utilisée	
n : nombre	
pi² : pied carré	
pmp : p ied m esure de p lanche	
PPR : P épinière p rivée	

Équivalents et facteurs de conversion

1 pied mesure de planche (pmp) = une pièce de bois de 1 pouce d'épaisseur sur 1 pied de largeur sur 1 pied de longueur

1 000 pieds mesure de planche (pmp) (valeur nominale) = 2,36 mètres cubes solides

1 mètre cube solide = 1,5 mètre cube apparent = 35,3 pieds cubes solides = 423,7 pmp

1 corde de bois = 128 pieds cubes apparents = 85 pieds cubes solides = 2,41 mètres cubes solides

1 tonne métrique (tonne longue) = 1 000 kilogrammes = 2 205 livres

1 tonne anglaise (tonne courte) = 2 000 livres

1 kilomètre carré = 100 hectares = 0,386 mille carré

1 hectare = 10 000 m² = 2,47 acres

1 acre = 43 560 pieds carrés

Glossaire des principaux termes économiques

Balance commerciale

Différence entre la valeur monétaire des exportations et des importations de marchandises, de biens et de services. Si un pays exporte plus qu'il n'importe, sa balance commerciale est positive; s'il importe plus qu'il n'exporte, elle est négative.

Biomasse forestière résiduelle

Arbres ou parties d'arbre comptabilisés dans la possibilité forestière de la forêt publique qui ne font pas l'objet d'une attribution ou d'une réservation, ainsi que les arbres, arbustes, cimes, branches et feuillages ne faisant pas partie de la possibilité forestière. Les souches et les racines sont exclues de cette définition dans le cadre des attributions de la biomasse forestière du gouvernement du Québec.

Dépenses en entretien et en réparations

Sommes versées pour maintenir les ouvrages, le matériel et l'outillage en bon état. Elles ne sont pas considérées comme des immobilisations et sont indiquées séparément.

Dépenses en immobilisations

Coûts d'acquisition, de construction et d'installation des usines, du matériel et de l'outillage durable, que ce soit ou non à des fins de remplacement ou de location.

Dollar constant

Valeur du dollar d'une année de référence sur lequel on se base pour convertir les dollars d'une autre année, afin d'éliminer l'effet des fluctuations du pouvoir d'achat. Cette conversion se fait au moyen d'un indice de prix.

Emplois totaux

Postes liés à la production ou à des activités non manufacturières dans un établissement (cafétéria, siège social, administration et vente). Sont aussi compris les emplois générés par les nouvelles constructions, les réparations et les transformations majeures. Les postes des propriétaires et des associés actifs, qui ne sont pas considérés comme des salariés, ne sont pas inclus dans les emplois totaux.

Établissement

Plus petite unité d'exploitation, généralement une usine ou une fabrique, en mesure de fournir les données relatives à ses entrées et sorties ou à son activité, et qui sont nécessaires pour calculer la valeur ajoutée.

Expéditions

Acheminement de marchandises (produits) vers une destination quelconque, à l'intérieur ou à l'extérieur d'un pays.

Exportations nationales

Produits cultivés, extraits ou fabriqués au Canada et vendus dans d'autres pays, y compris les produits d'origine étrangère transformés dans notre pays.

Importations

Toutes les marchandises introduites dans un pays, que ce soit pour y être consommées immédiatement ou pour y être entreposées.

Glossaire des principaux termes économiques (suite)

Indice des prix de vente

Indice qui reflète les variations du taux global d'inflation ou du taux de variation des prix dans un secteur donné de l'économie, par rapport à une année de base à laquelle on attribue la valeur 100.

Produit intérieur brut (PIB)

Valeur totale des biens et services produits dans un pays. Désigne souvent une mesure globale de l'activité économique. Souvent utilisé pour évaluer la santé de l'économie.

Traitement et salaires totaux

Montants affectés à la rémunération de l'ensemble des employés salariés et non salariés d'une entreprise.

Valeur ajoutée à l'activité totale

Valeur ajoutée à l'activité manufacturière à laquelle on additionne la valeur ajoutée de l'activité non manufacturière. Cette dernière s'obtient en retranchant de la production brute de l'activité non manufacturière les achats de biens destinés à la revente sans transformation (en tenant compte de la variable nette des stocks de ces produits), les achats de matières et de fournitures de bureau achetées et utilisées par l'établissement dans une activité non manufacturière.

Valeurs des livraisons et autres recettes

Valeur des expéditions de produits de propre fabrication à laquelle on ajoute les revenus tirés des activités non manufacturières, comme la vente de biens achetés et revendus tels quels, la valeur comptable des travaux de construction et d'équipement effectués par le personnel de l'établissement, pour son propre usage, la cafétéria, etc.

Glossaire des principaux termes territoriaux

Superficie continentale

La superficie continentale comprend l'ensemble des terres et des eaux douces. Cela exclut les milieux marins.

Milieu marin

Le milieu marin inclut le fleuve Saint-Laurent, son Golfe et ses estuaires, ainsi que les mers nordiques.

Terrains forestiers

Terrains correspondants aux forêts et aux autres terres forestières.

Forêt

Terrains forestiers sur lesquels une végétation forestière est présente et qui possèdent les caractéristiques suivantes :

- Terres occupant une superficie de plus de 0,5 ha (au Québec, il s'agit principalement de superficies de plus de 4 ha);
- Couvert arboré (Projection au sol des arbres et du sous-bois) de plus de 10 % de la superficie terrestre totale;
- Arbres atteignant une hauteur supérieure à 5 mètres.

Forêt accessible

Forêt présentant des pentes inférieures à 41 %.

Forêt inaccessible

Forêt présentant des pentes de 41 % et plus ainsi que des sommets.

Forêt productive

Forêt en mesure de produire un volume de 30 m³/ha ou plus de matière ligneuse en moins de 120 ans.

Forêt improductive

Forêt incapable de produire un volume de 30 m³/ha ou plus de matière ligneuse en moins de 120 ans.

Autres terres forestières

Terrains forestiers qui ne répondent pas à la définition de forêts (par exemple les dénudés humides et les dénudés secs).

Terrains non forestiers

Les terrains non forestiers sont notamment des terres urbaines ou agricoles. Les terrains non forestiers ne comprennent pas les eaux douces.

RESSOURCES ET INDUSTRIES FORESTIÈRES

TABLE DES MATIÈRES

1. Géographie, démographie et gestion du territoire

Superficie du Québec	1
Étendue des forêts	1
Population, territoire et densité des régions du Québec	1
Répartition de la population du Québec (carte)	2
Zones de végétation et domaines bioclimatiques	3
Divisions administratives des forêts publiques (carte)	4
Domanialité du territoire (carte)	5
Forêts du domaine privé	6
Agences régionales de mise en valeur (carte)	7
Syndicats et offices de producteurs de bois (carte)	8

2. L'industrie des produits du bois

Nombre d'emplois dans les différents secteurs	9
Usines québécoises de transformation primaire du bois	9
Principaux produits des usines québécoises	9
Nombre d'usines par catégorie par municipalité	10
Intégration de l'industrie des produits forestiers (schéma)	16
Intrants et extrants de l'industrie primaire	17
Approvisionnements de l'industrie primaire du bois	18

3. Economie

Indicateurs économiques et financiers	19
Livraisons et exportations	20
Produit intérieur brut (PIB)	20
Indicateurs économiques par code SCIAN	21
Balance commerciale de l'industrie des produits forestiers	25
Indices des mises en chantier de l'habitation	28
Prix des produits forestiers	29
Évolution des prix	30
Revenus du Ministère des Ressources naturelles et des Forêts	32

4. L'industrie des pâtes, du papier et du carton

Nombre d'usines	33
Matières premières consommées par l'industrie	33
Approvisionnements de l'industrie en matière ligneuse	34
Production	34
Part de la production canadienne du Québec	35
Exportations	35
Usines de pâtes, papiers et cartons (carte)	36

5. L'industrie du bois de sciage

Nombre de scieries	37
Volumes aux permis	39
Localisation des scieries selon leur taille (carte)	41
Production et exportations des sciages	42
Produits conjoints et provenance des bois	46
Rendements des scieries	47
Intégration des scieries et des papetières (copeaux et écorce)	48

6. L'industrie des panneaux d'agglomérés, des placages et du tournage et façonnage

Consommation et production des usines de panneaux	51
Consommation des usines de tournage et de façonnage	51
Localisation des usines de panneaux d'agglomérés, placages, tournage et façonnage selon leur taille (carte)	52

7. L'industrie de la bioénergie et autres industries de la transformation du bois

Nombre d'usines	53
Production des produits énergétiques	53
Localisation des usines de bioénergies et des autres (carte)	54
Prix des produits énergétiques	55
Consommation par forme d'énergie	55
Produits forestiers non ligneux (PFNL)	56
Production acéricole	56
Production des bleuetières	57
Production d'arbres de Noël	57
Autres utilisations des forêts	58

8. L'aménagement durable des forêts

Superficie et tenure du territoire	59
La possibilité forestière	60
Le territoire et les droits forestiers	61
Bois récoltés et matières premières	69
Consommation de bois	72
Unités d'aménagement forestier (carte)	74
La certification forestière	75
Marché et ventes des bois aux enchères	76
Zones de tarification (carte)	81
Tarification des bois sur pied	82
Carte des territoires de mise en marché	86

RESSOURCES ET INDUSTRIES FORESTIÈRES

TABLE DES MATIÈRES

9. L'inventaire écoforestier

Inventaire écoforestier du Québec méridional	87
Zones d'inventaire du Québec (carte)	88
Régimes de propriété et zones d'inventaire	89
Superficies productives accessibles et volume marchand brut	91

10. La sylviculture

Traitements sylvicoles	101
Reboisement	102
Préparation de terrain	103
Traitements sylvicoles non commerciaux	104
Traitements sylvicoles commerciaux	105
Détail des traitements sylvicoles réalisés en forêt publique	106
Détail des traitements sylvicoles réalisés en forêt privée	110
Production et livraison de plants	111

11. La protection des forêts

Insectes défoliateurs principaux	118
Secteurs affectés par les insectes défoliateurs (cartes)	121
Feux de forêt	122
Secteurs affectés par les feux (cartes)	125

12. Voirie forestière

Réseau de chemins multiusages	127
Ponts en milieu forestier	127

13. Les régions

Bas-Saint-Laurent	128
Saguenay-Lac-Saint-Jean	128
Capitale-Nationale	129
Mauricie	129
Estrie	130
Outaouais	130
Abitibi-Témiscamingue	131
Côte-Nord	131
Nord-du-Québec	132
Gaspésie-Îles-de-la-Madeleine	132
Chaudière-Appalaches	133
Lanaudière	133
Laurentides	134
Montréal	134
Centre-du-Québec	135

ANNEXES

Les écosystèmes forestiers exceptionnels	136
Classification écologique du territoire	137
Température moyenne annuelle	141
Saison de croissance	142
Altitude	143
Milieux humides	144
Plan Nord	145

1. Géographie, démographie et gestion du territoire

Superficie du Québec	(km ²)
Superficie totale	1 667 712
Domaine privé	113 412
Domaine de l'État ¹	1 527 163
Autre ¹	27 137
Superficie continentale	1 511 782
Milieu marin ²	155 930

Source : Ministère des Ressources naturelles et des Forêts, Direction des inventaires forestiers

1. Tenures mixtes, indéterminées et non illustrées

2. Golfe, estuaires et fleuve Saint-Laurent + mers nordiques

Étendue des forêts ¹	(km ²)	Pourcentage de la forêt mondiale
Forêt mondiale	40 539 000	100,0 %
Forêt canadienne	3 468 911	8,6 %
Forêt québécoise ²	900 168	2,2 %
Au NORD de la limite territoriale des forêts attribuables ²	418 206	1,0 %
Au SUD de la limite territoriale des forêts attribuables ²	481 962	1,2 %

Sources : Ministère des Ressources naturelles et des Forêts, Direction des inventaires forestiers

1. Selon la définition de l'Organisation pour l'alimentation et l'agriculture de l'Organisation des Nations Unies :

• terres occupant une superficie de plus de 0,5 ha;

• couvert arboré de plus de 10 % de la superficie terrestre totale;

• arbres atteignant une hauteur supérieure à 5 mètres.

2. Voir la carte des domaines bioclimatique pour la représentation de cette limite.

2. Certains codes de territoires forestiers ont été ajustés afin d'exclure des territoires improductifs en fonction du type écologique associé.

Population, territoire et densité des régions du Québec en 2023

Région administrative	Région	Population (n)	Territoire (km ²)	Terre ferme (km ²)	Terre ferme (%)	Densité (hab/km ²)
01 - Bas-Saint-Laurent	01	202 955	28 403	22 185	78 %	9,1
02 - Saguenay–Lac-Saint-Jean	02	283 234	106 523	95 761	90 %	3,0
03 - Capitale-Nationale	03	795 917	20 970	18 643	89 %	42,7
04 - Mauricie	04	283 188	39 921	35 441	89 %	8,0
05 - Estrie	05	516 919	12 858	12 392	96 %	41,7
06 - Montréal	06	2 124 865	625	498	80 %	4 266,8
07 - Outaouais	07	418 999	34 077	30 469	89 %	13,8
08 - Abitibi-Témiscamingue	08	148 797	64 651	57 338	89 %	2,6
09 - Côte-Nord	09	89 979	351 615	236 447	67 %	0,4
10 - Nord-du-Québec	10	46 703	860 692	706 950	82 %	0,1
11 - Gaspésie–Îles-de-la-Madeleine	11	92 104	78 180	20 273	26 %	4,5
12 - Chaudière-Appalaches	12	448 665	16 131	15 165	94 %	29,6
13 - Laval	13	451 986	267	246	92 %	1 837,3
14 - Lanaudière	14	551 709	13 515	12 308	91 %	44,8
15 - Laurentides	15	664 510	22 520	20 548	91 %	32,3
16 - Montérégie	16	1 494 119	9 502	8 825	93 %	169,3
17 - Centre-du-Québec	17	260 034	7 262	6 921	95 %	37,6
Ensemble du Québec		8 874 683	1 667 712	1 300 410	78 %	6,82

Source : Le Québec chiffres en main, Institut de la statistique du Québec, édition 2024 et Ministère des Ressources naturelles et des Forêts, Direction des inventaires forestiers.

Population des villes de 100 000 habitants et plus¹

Montréal	1 874 560
Québec	578 593
Laval	451 986
Gatineau	298 740
Longueuil	262 604
Sherbrooke	180 936
Lévis	156 114
Saguenay	149 727
Trois-Rivières	145 226
Terrebonne	123 577
Saint-Jean-sur-Richelieu	100 179
Total	4 322 242

Source : Le Québec chiffres en main, Institut de la statistique du Québec, édition 2024

1. Données prévisionnelles

Répartition de la densité de population du Québec en 2023 (Habitants/km²)

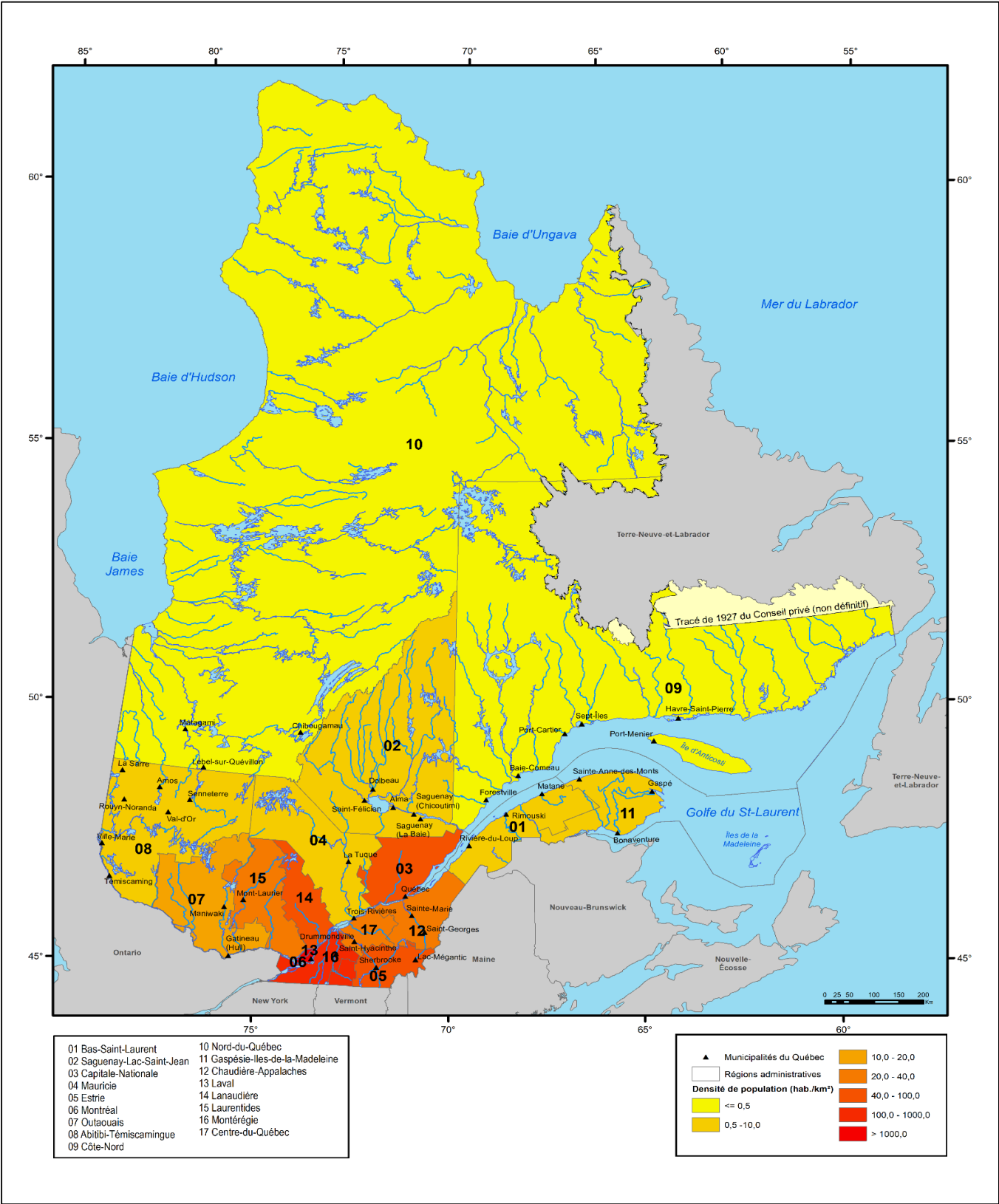

Note : La présente carte n'a aucune portée légale.

Source : Ministère des Ressources naturelles et des Forêts, Direction du développement et de l'innovation de l'industrie

Production : Novembre 2024

Zones de végétation et domaines bioclimatiques du Québec

Ce sont surtout des facteurs climatiques, généralement moins favorables au fur et à mesure qu'on se déplace vers le nord, qui déterminent la distribution de la végétation sur le territoire québécois. Cependant, dans la plaine du Saint-Laurent, le climat change graduellement du sud-ouest vers le nord-est. De plus, dans le Québec méridional, les variations d'altitude, si elles sont importantes, peuvent entraîner un étagement de la végétation comparable aux changements causés par la latitude. La nature du sol, le relief et les perturbations, comme les feux de forêt, les épidémies et les coupes, affectent aussi la distribution de la végétation. En fait, ce sont ces facteurs qui déterminent la répartition des groupements végétaux sur les différentes composantes du paysage (sommets des collines, milieux et bas de pentes, etc.) dans un domaine bioclimatique donné.

Domaine bioclimatique	Superficie continentale (km ²)
Zone tempérée nordique	208 778
Domaine de l'érablière à caryer cordiforme	13 495
Domaine de l'érablière à tilleul	30 151
Domaine de l'érablière à bouleau jaune	65 423
Domaine de la sapinière à bouleau jaune	99 708
Zone boréale	1 064 262
Domaine de la sapinière à bouleau à papier	139 730
Domaine de la pessière à mousses	391 755
Domaine de la pessière à lichens	302 003
Domaine de la toundra forestière	230 774
Zone arctique	238 743
Domaine de la toundra à arbustes dressés	150 910
Domaine de la toundra à arbustes prostrés	87 833

Source : Ministère des Ressources naturelles et des Forêts, Direction des inventaires forestiers

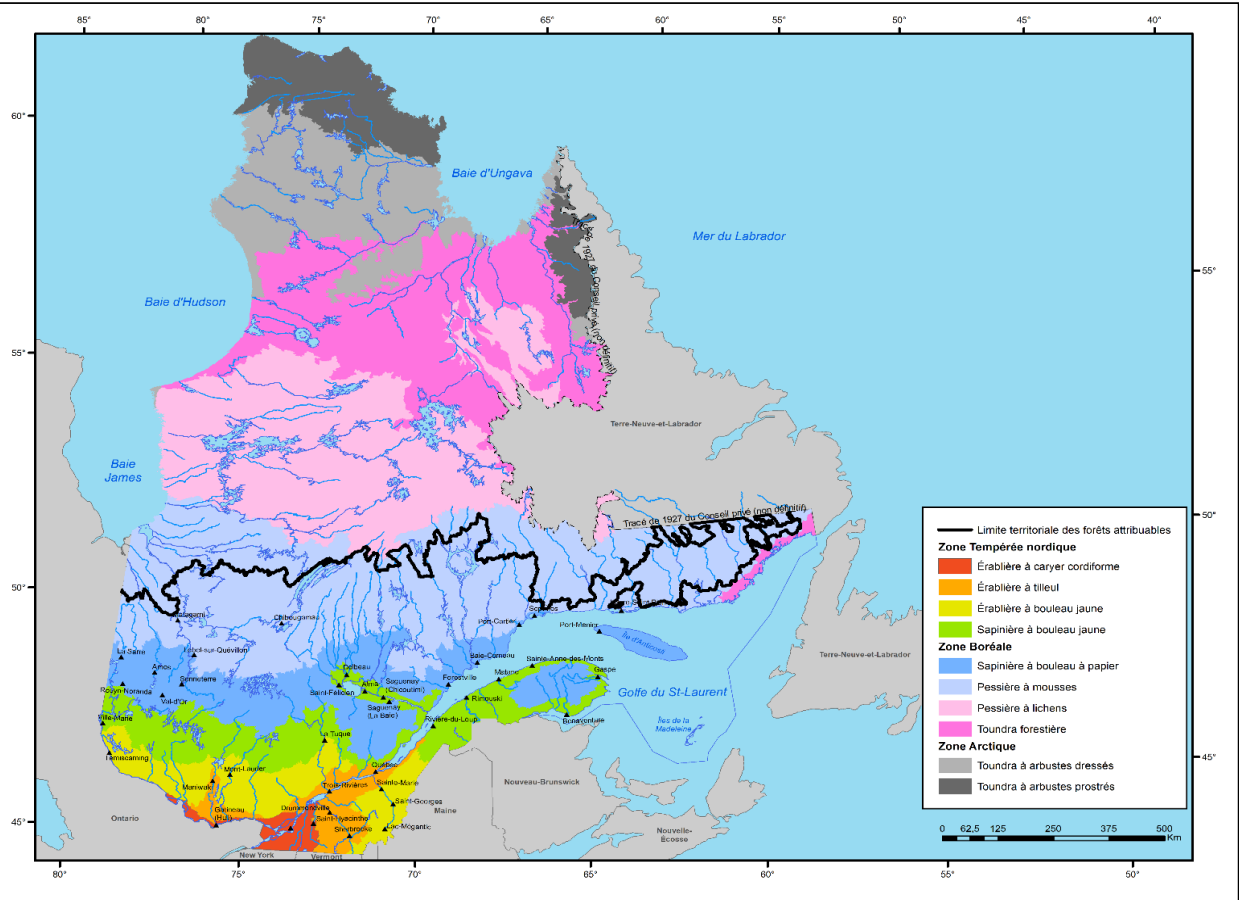

Note : La présente carte n'a aucune portée légale.

Source : Ministère des Ressources naturelles et des Forêts, Direction du développement et de l'innovation de l'industrie

Production : Novembre 2024

Divisions administratives des forêts publiques



Source : Ministère des Ressources naturelles et des Forêts

Production : Novembre 2024

Note : Les informations incluses dans ce document sont réparties selon les 17 régions administratives du gouvernement du Québec, même si à des fins de gestion interne, le Secteur des forêts du Ministère des Ressources naturelles et des Forêts n'en considère que 12, qui sont subdivisées en 33 unités de gestion. Prendre également note que la présente carte n'a aucune portée légale.

Domanialité du territoire



Note : La présente carte n'a aucune portée légale.

Source : Ministère des Ressources naturelles et des Forêts

Production : Novembre 2024

Forêts du domaine privé

Gestion des forêts privées en 2023

Superficie du territoire privé ('000 ha)	11 341
Superficie de la forêt privée ('000 ha)	7 280
Superficie de forêt privée productive accessible ('000 ha)	6 784
Superficie forestière enregistrée ('000 ha)	2 737
Volume marchand brut sur pied ('000 m³)	946 636
Possibilité forestière toutes essences ('000 m³ net)	16 951
Nombre de propriétaires (4 ha ou +)	133 700
Nombre de producteurs forestiers enregistrés	30 577
Pourcentage de la forêt privée certifiée FSC	16 %
Agences de mise en valeur (n)	17
Syndicats ou offices de producteurs de bois (n)	13

Source : La forêt privée chiffrée, Fédération des producteurs forestiers du Québec, édition 2023 et Direction des inventaires forestiers

Région administrative	Nombre de propriétaires possédant un boisé de 4 ha ou plus	Superficie de la forêt privée de moins de 800 ha (ha)	Superficie forestière moyenne par propriétaire (ha/propriétaire)
01 - Bas-Saint-Laurent	12 500	708 245	57
02 - Saguenay–Lac-Saint-Jean	6 000	357 865	60
03 - Capitale-Nationale	6 500	299 374	46
04 - Mauricie	6 600	241 412	37
05 - Estrie	9 200	725 073	79
06 - Montréal	..	3 460	..
07 - Outaouais	10 900	514 824	47
08 - Abitibi-Témiscamingue	8 200	455 799	56
09 - Côte-Nord	900	75 601	84
10 - Nord-du-Québec	..	224 627	..
11 - Gaspésie–Îles-de-la-Madeleine	5 000	321 705	64
12 - Chaudière-Appalaches	26 200	909 987	35
13 - Laval	..	5 197	..
14 - Lanaudière	8 300	242 591	29
15 - Laurentides	13 400	474 346	35
16 - Montérégie	10 500	215 712	21
17 - Centre-du-Québec	9 500	341 652	36
Total	133 700	6 117 470	46

Sources : La forêt privée chiffrée, Fédération des producteurs forestiers du Québec, édition 2024 et MRNF, Direction des inventaires forestiers

Note : Les propriétaires de la région administrative du Nord-du-Québec sont comptabilisés avec la région de l'Abitibi-Témiscamingue

Agences régionales de mise en valeur des forêts privées

Code	Nom
011	Agence régionale de mise en valeur des forêts privées du Bas-Saint-Laurent
021	Agence régionale de mise en valeur des forêts privées du Saguenay
022	Agence régionale de mise en valeur des forêts privées du Lac-Saint-Jean
031	Agence des forêts privées de Québec
041	Agence régionale de mise en valeur des forêts privées mauriciennes
051	Agence de mise en valeur de la forêt privée de l'Estrie
071	Agence des forêts privées de l'Outaouais
081	Agence régionale de mise en valeur des forêts privées du Témiscamingue
082	Agence régionale de mise en valeur des forêts privées de l'Abitibi
091	Agence de mise en valeur des forêts privées de la Côte-Nord
111	Agence régionale de mise en valeur des forêts privées de la Gaspésie-les-Îles
121	Agence régionale de mise en valeur des forêts privées de la Chaudière
122	Agence de mise en valeur des forêts privées des Appalaches
141	Agence régionale de mise en valeur des forêts privées de Lanaudière
151	Agence régionale de mise en valeur des forêts privées des Laurentides
161	Agence forestière de la Montérégie
171	Agence forestière des Bois-Francs

Source : Ministère des Ressources naturelles et des Forêts, Direction de la gestion de l'approvisionnement en bois

Syndicats et offices de producteurs de bois

Nom
Alliance des propriétaires forestiers des Laurentides et de l'Outaouais
Association des propriétaires de boisés de la Beauce
Office des producteurs de bois de la Gatineau
Office des producteurs de bois du Pontiac
Syndicat des producteurs de bois d'Abitibi-Témiscamingue
Syndicat des producteurs de bois de la Côte-du-Sud
Syndicat des producteurs de bois de la Gaspésie
Syndicat des producteurs de bois de la Mauricie
Syndicat des producteurs de bois du Centre-du-Québec
Syndicat des producteurs de bois du Saguenay–Lac-Saint-Jean
Syndicat des producteurs forestiers du Bas-Saint-Laurent
Syndicat des producteurs forestiers du Sud du Québec
<u>Syndicat des propriétaires forestiers de la région de Québec</u>

Source : La forêt privée chiffrée, Fédération des producteurs forestiers du Québec, édition 2024

Agences régionales de mise en valeur des forêts privées

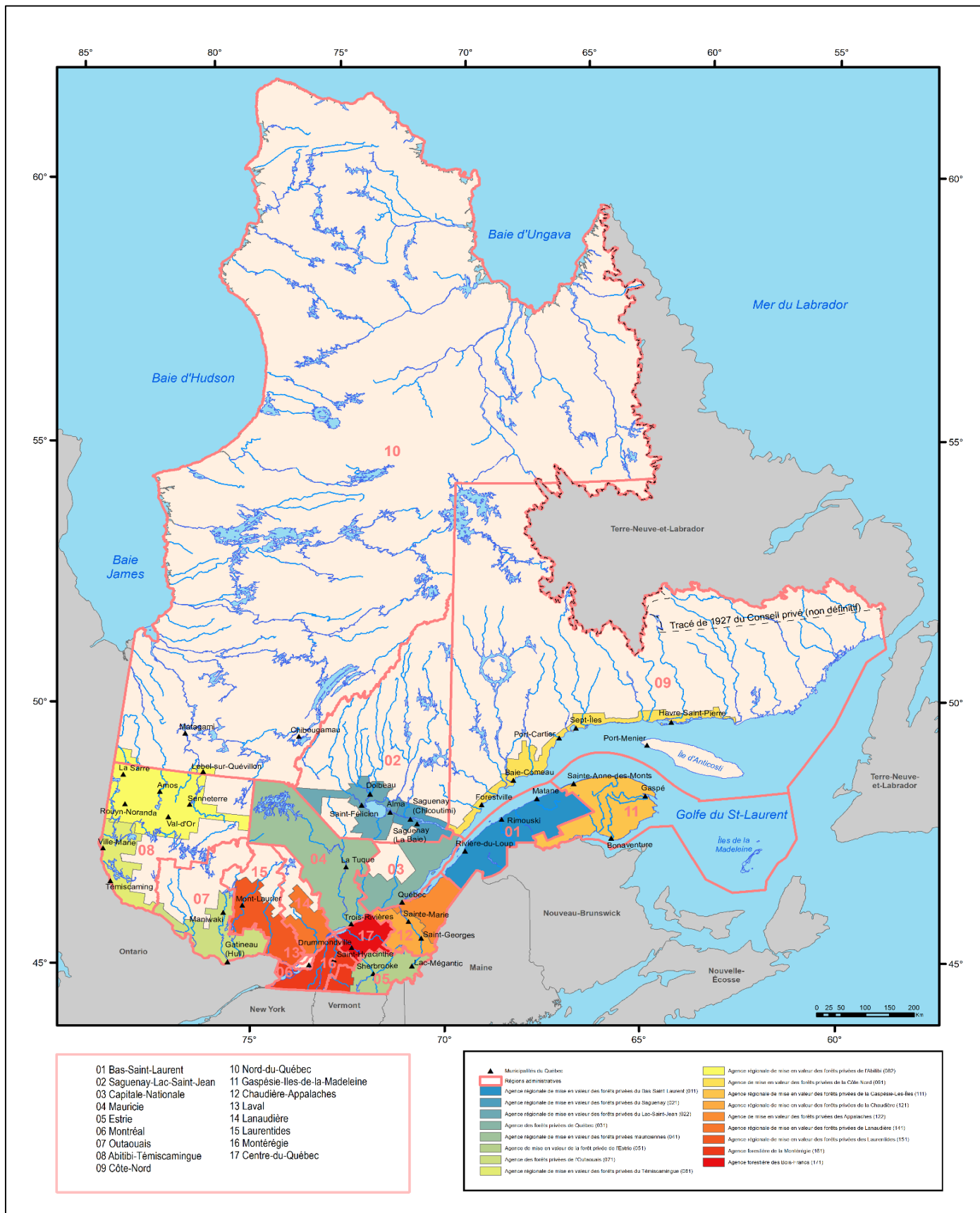

Note : La présente carte n'a aucune portée légale.

Source : Ministère des Ressources naturelles et des Forêts

Production : Novembre 2024

Syndicats et offices de producteurs de bois en forêts privées

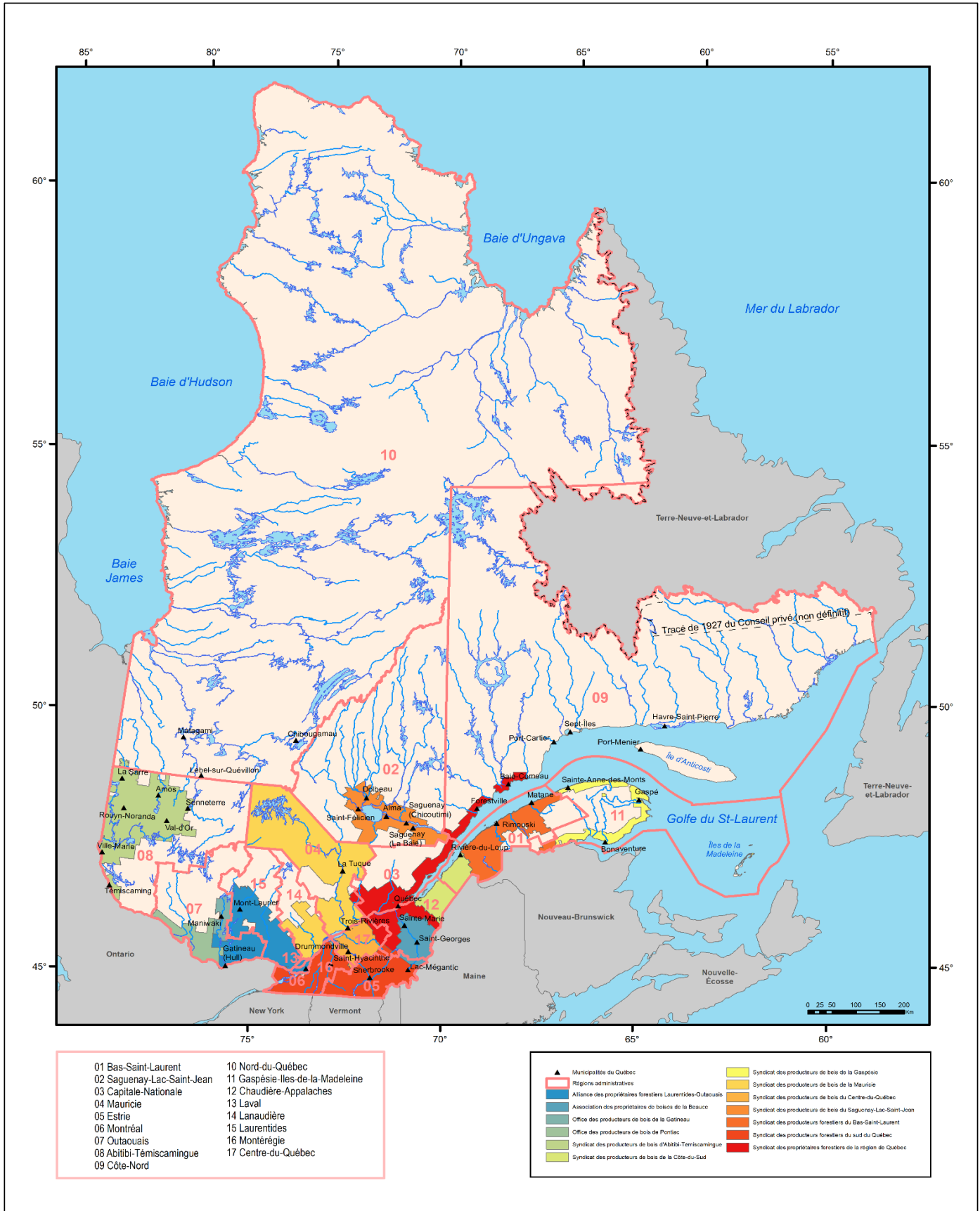

Note : La présente carte n'a aucune portée légale.

Source : Ministère des Ressources naturelles et des Forêts

Production : Novembre 2024

2. L'industrie du bois

Nombre d'emplois dans les différents secteurs de l'industrie du bois au Québec							
Variable (SCIAN)	2017	2018	2019	2020	2021	2022	2023
Industries productrices de biens (11-33)	660 270	684 492	712 081	665 614	710 360	736 368	742 292
Fabrication (31-33)	418 584	432 915	447 751	414 083	431 383	440 088	440 712
Secteur des produits forestiers	58 996	59 901	59 128	53 480	56 764	59 134	57 274
Fabrication de produits en bois (321)	28 662	29 364	29 544	27 087	29 363	31 285	30 318
Scieries (3211)	9 816	10 167	9 649	9 000	9 613	10 967	10 218
Panneaux (3212)	5 063	5 216	5 507	5 298	5 310	5 367	5 375
Autres produits en bois (3219)	13 783	13 982	14 388	12 789	14 440	14 950	14 725
Fabrication du papier (322)	21 060	21 343	20 309	17 737	18 237	18 611	17 495
Pâte, papier et carton (3221)	8 028	9 066	9 095	8 066	8 047	8 070	7 465
Papier transformé (3222)	13 032	12 276	11 214	9 671	10 190	10 541	10 031
Foresterie, exploitation et soutien [11N]	9 273	9 194	9 275	8 656	9 165	9 239	9 461
Foresterie et exploitation forestière [113]	5 866	5 973	5 912	5 406	5 722	5 851	5 986
Activités de soutien à la foresterie [1153]	3 407	3 221	3 363	3 250	3 443	3 388	3 475

Source : Statistique Canada, compilation de l'emploi selon l'industrie, données mensuelles non désaisonnalisées (Tableau 14-10-0201-01)

Nombre d'usines québécoises de transformation primaire du bois ¹							
	2017	2018	2019	2020	2021	2022	2023
Pâtes et papiers	22	22	22	22	19	19	19
Bois de sciage	201	184	178	169	168	167	166
Placages	10	10	10	10	10	10	9
Panneaux d'agglomérés	10	10	11	11	11	11	10
Bois tournés et façonnés	5	4	4	4	4	4	4
Cogénération et produits énergétiques ²	31	33	37	37	33	34	35
Autres	8	4	4	4	4	3	3
Total	287	267	266	257	249	248	246

Source : Ministère des Ressources naturelles et des Forêts, Direction du développement et de l'innovation de l'industrie, Registre forestier

1. Nombre d'usines ayant eu un permis actif de 2 001 m² ou plus.

2. Usines qui produisent de l'électricité, des granulés, des copeaux énergétiques ou d'énergie thermique.

Principaux produits des usines québécoises de transformation primaire du bois							
	2017	2018	2019	2020	2021	2022	2023
Pâte destinée à la vente (tma)	1 241 640	1 111 762	1 154 671	1 077 102	1 271 771	1 295 042	1 113 663
Papiers (tm)	3 419 363	3 529 937	3 149 854	2 513 483	2 576 476	2 629 947	2 220 645
Cartons et panneaux isolants (tm) ¹	952 821	1 123 840	1 152 040	1 108 551	1 134 721	1 097 545	1 038 053
Bois de sciage (mpmp)	6 557 924	6 519 042	6 349 582	6 108 067	6 403 070	6 240 769	5 825 023
Autres produits du sciage (mpmp) ²	109 561	122 227	121 491	125 968	134 988	128 957	117 538
Panneaux d'agglomérés (m ³)	2 928 288	2 913 380	2 793 649	2 649 332	3 239 240	3 333 946	2 933 146
Placages (m ³)	109 615	83 055	67 278	59 094	64 520	63 978	55 693
Bardeaux (toise)	449 729	400 928	396 928	331 016	349 585	345 337	372 428
Poteaux (unité)	x	x	x	x	x	x	x
Paillis horticole (tma) ⁴	36 634	36 903	40 128	52 076	50 551	41 774	43 379
Granulés énergétiques et charbon de bois (tma) ³	277 112	316 792	344 662	463 010	518 248	598 825	674 241
Bûches de fibre de bois densifiée (tma)	21 749	26 482	30 432	26 392	20 114	13 564	15 977
Électricité (MWh)	1 971 051	2 069 887	1 882 324	1 802 654	1 938 153	2 094 707	2 009 580
Énergie thermique (MWh)	5 204 168	6 359 806	5 908 084	6 494 675	6 002 210	6 363 449	5 682 997

Source : Ministère des Ressources naturelles et des Forêts, Direction du développement et de l'innovation de l'industrie, Registre forestier

1. À des fins de confidentialité des informations, les panneaux isolants et les tuiles à plafond ont été ajoutés aux cartons.

2. Autres produits : Composantes de palettes, lattes, traverses de chemin de fer et bois de mine.

3. À des fins de confidentialité des informations, le charbon a été ajouté aux granulés résidentiels et industriels.

4. À des fins de confidentialité des informations, la litière a été ajoutée au paillis horticole.

Nombre d'usines de transformation primaire du bois par catégorie et par municipalité (permis actifs de 2 001 m ³ ou plus)			
Région	Catégorie d'usine	Municipalité	Nombre
01—Bas-Saint-Laurent	Industries des pâtes et papiers	Matane	1
		Rivière-du-Loup	1
		Témiscouata-sur-le-Lac	1
	Total Pâtes et papiers		3
	Industries du bois de sciage	Sainte-Florence	1
		Causapscal	1
		Amqui	1
		Saint-Damase	1
		La Rédemption	1
		Price	1
		Sainte-Luce	1
		Esprit-Saint	1
		Saint-Fabien	1
		Dégelis	3
		Rivière-Bleue	1
		Saint-Eusèbe	1
		Saint-Juste-du-Lac	2
		Biencourt	1
		Saint-Michel-du-Squatec	2
		Saint-Joseph-de-Kamouraska	1
	Total Sciage		20
	Industries des panneaux d'agglomérés	Sayabec	1
	Total Panneaux d'agglomérés		1
	Industries de cogénération et des produits énergétiques	Lac-au-Saumon	1
		Saint-Damase	1
		Mont-Joli	1
		Saint-Mathieu-de-Rioux	1
		Cacouna	1
	Total Cogénération et produits énergétiques		5
	Autres industries de la transformation du bois	Saint-Eusèbe	1
	Total Autres industries de la transformation		1
	Total 01—Bas-Saint-Laurent		30
02—Saguenay-Lac-Saint-Jean	Industries des pâtes et papiers	Saint-Félicien	1
		Dolbeau-Mistassini	1
		Alma	1
		Saguenay	1
	Total Pâtes et papiers		4
	Industries du bois de sciage	Saint-Félicien	1
		La Doré	1
		Mashteuiatsh	1
		Dolbeau-Mistassini	1
		Saint-Thomas-Didyme	2
		Girardville	1
		Métabetchouan - Lac-à-la-Croix	1
		Saint-Bruno	1
		Alma	1
		L'Ascension-de-Notre-Seigneur	1
		Sainte-Monique	1
		Saint-Ludger-de-Milot	1
		Saguenay	2
		Petit-Saguenay	1
		Saint-David-de-Falardeau	1
	Total Sciage		17

Nombre d'usines de transformation primaire du bois par catégorie et par municipalité (permis actifs de 2 001 m ³ ou plus)			
Région	Catégorie d'usine	Municipalité	Nombre
02—Saguenay-Lac-Saint-Jean	Industries des panneaux d'agglomérés	Chambord	1
	Total Panneaux d'agglomérés		1
	Industries de cogénération et des produits énergétiques	Saint-Félicien	3
		Dolbeau-Mistassini	1
		Sainte-Monique	1
		Saint-Ludger-de-Milot	1
		Saguenay	1
	Total Cogénération et produits énergétiques		7
	Total 02—Saguenay-Lac-Saint-Jean		29
03—Capitale-Nationale	Industries des pâtes et papiers	Clermont	1
		Québec	1
		Pont-Rouge	1
	Total Pâtes et papiers		3
	Industries du bois de sciage	Saint-Aimé-des-Lacs	1
		Saint-Hilarion	1
		Saint-Ubalde	1
		Saint-Alban	1
		Saint-Raymond	1
		Rivière-à-Pierre	1
	Total Sciage		6
	Industries de cogénération et des produits énergétiques	Sainte-Christine-d'Auvergne	1
	Total Cogénération et produits énergétiques		1
	Total 03—Capitale-Nationale		10
04—Mauricie	Industries des pâtes et papiers	Trois-Rivières	2
		Louiseville	1
		La Tuque	1
	Total Pâtes et papiers		4
	Industries du bois de sciage	Saint-Roch-de-Mékinac	1
		Sainte-Thècle	1
		Louiseville	1
		La Tuque	4
		Obedjiwan	1
	Total Sciage		8
	Industries des placages	Shawinigan	1
		La Tuque	1
	Total Industries des placages		2
	Industries des panneaux d'agglomérés	Shawinigan	1
	Total Panneaux d'agglomérés		1
	Industries du tournage et du façonnage	La Tuque	1
	Total Tournage et façonnage		1
	Industries de cogénération et des produits énergétiques	Saint-Tite	1
		Shawinigan	1
		Saint-Paulin	1
	Total Cogénération et produits énergétiques		3
	Autres industries de la transformation du bois	La Tuque	1
	Total Autres industries de la transformation		1
	Total 04—Mauricie		20

Nombre d'usines de transformation primaire du bois par catégorie et par municipalité (permis actifs de 2 001 m ³ ou plus)			
Région	Catégorie d'usine	Municipalité	Nombre
05—Estrie	Industries des pâtes et papiers	Windsor	1
	Total Pâtes et papiers		1
	Industries du bois de sciage	Saint-Augustin-de-Woburn	3
		Frontenac	1
		Lac-Mégantic	1
		Saint-Ludger	1
		Lac-Drolet	1
		Lambton	1
		Wotton	1
		Danville	1
		Saint-Isidore-de-Clifton	2
		East Angus	1
		Weedon	1
		Maricourt	1
		Sherbrooke	1
		Saint-Malo	1
		East Hereford	1
		Dixville	1
		Coaticook	1
		Stanstead-Est	1
		Waterville	1
		Potton	1
	Total Sciage		23
	Industries des placages	Lac-Mégantic	1
	Total Industries des placages		1
	Industries des panneaux d'agglomérés	Lac-Mégantic	1
	Total Panneaux d'agglomérés		1
	Industries de cogénération et des produits énergétiques	Lac-Mégantic	1
		Windsor	1
		Sherbrooke	1
		East Hereford	1
	Total Cogénération et produits énergétiques		4
	Total 05—Estrie		30
07—Outaouais	Industries des pâtes et papiers	Gatineau	2
	Total Pâtes et papiers		2
	Industries du bois de sciage	Montebello	1
		Saint-André-Avellin	1
		Thurso	1
		Namur	1
		Low	1
		Maniwaki	1
		Bois-Franc	1
		Mansfield-et-Pontefract	1
		Rapides-des-Joachims	1
	Total Sciage		9
	Industries des panneaux d'agglomérés	Bois-Franc	1
	Total Panneaux d'agglomérés		1
	Industries du tournage et du façonnage	Gatineau	1
	Total Tournage et façonnage		1
	Industries de cogénération et des produits énergétiques	Papineauville	1
		Thurso	1
		Gatineau	1
	Total Cogénération et produits énergétiques		3
	Autres industries de la transformation du bois	Papineauville	1
	Total Autres industries de la transformation		1
	Total 07—Outaouais		17

Nombre d'usines de transformation primaire du bois par catégorie et par municipalité (permis actifs de 2 001 m ³ ou plus)			
Région	Catégorie d'usine	Municipalité	Nombre
08—Abitibi-Témiscamingue	Industries des pâtes et papiers	Témiscaming	1
	Total Pâtes et papiers		1
	Industries du bois de sciage	Béarn	1
		La Sarre	1
		Landrienne	1
		Amos	1
		Val-d'Or	1
		Rivière-Héva	1
		Senneterre	1
	Total Sciage		7
	Industries des placages	Ville-Marie	1
		Belleterre	1
	Total Industries des placages		2
09—Côte-Nord	Industries des panneaux d'agglomérés	La Sarre	1
		Amos	1
		Val-d'Or	1
	Total Panneaux d'agglomérés		3
	Industries de cogénération et des produits énergétiques	Témiscaming	2
		Senneterre	1
	Total Cogénération et produits énergétiques		3
	Total 08—Abitibi-Témiscamingue		16
10—Nord-du-Québec	Industries du bois de sciage	Sacré-Coeur	1
		Les Bergeronnes	1
		Baie-Comeau	1
		Port-Cartier	1
	Total Sciage		4
	Industries des panneaux d'agglomérés	Sacré-Coeur	1
	Total Panneaux d'agglomérés		1
	Industries de cogénération et des produits énergétiques	Sacré-Coeur	1
11—Gaspésie-Iles-de-la-Madeleine		Port-Cartier	1
	Total Cogénération et produits énergétiques		2
	Total 09—Côte-Nord		7
	Industries des pâtes et papiers	Lebel-sur-Quévillon	1
	Total Pâtes et papiers		1
	Industries du bois de sciage	Lebel-sur-Quévillon	1
		Waswanipi	1
		Matagami	1
		Chapais	1
		Chibougamau	2
		Eeyou Istchee Baie-James	1
	Total Sciage		7
	Industries de cogénération et des produits énergétiques	Lebel-sur-Quévillon	1
		Chapais	2
	Total Cogénération et produits énergétiques		3
	Total 10—Nord-du-Québec		11
	Industries du bois de sciage	Chandler	1
		Grande-Vallée	1
		Marsoui	1
		Cap-Chat	2
		Saint-Elzéar	1
		Saint-Alphonse	1
		Nouvelle	1
		Escuminac	1
		Pointe-à-la-Croix	1
	Total Sciage		10
	Total 11—Gaspésie-Iles-de-la-Madeleine		10

Nombre d'usines de transformation primaire du bois par catégorie et par municipalité (permis actifs de 2 001 m ³ ou plus)			
Région	Catégorie d'usine	Municipalité	Nombre
12—Chaudière-Appalaches	Industries du bois de sciage	Saint-Pamphile	4
		Sainte-Perpétue	1
		Saint-Just-de-Bretenières	3
		Saints-Anges	1
		Sainte-Marie	1
		Saint-Lambert-de-Lauzon	1
		Saint-Zacharie	1
		Sainte-Aurélie	1
		Saint-Prosper	1
		Saint-Camille-de-Lellis	1
		Saint-Théophile	1
		Courcelles - Saint-Évariste	1
		Saint-Honoré-de-Shenley	3
		Saint-Martin	1
		Saint-Côme - Linière	1
		Saint-Éphrem-de-Beauce	2
		Saint-Adrien-d'Irlande	1
		Saint-Jacques-de-Leeds	1
		Saint-Édouard-de-Lotbinière	1
	Total Sciage		27
	Industries des placages	Saint-Adalbert	1
	Total Industries des placages		1
	Total 12—Chaudière-Appalaches		28
14—Lanaudière	Industries du bois de sciage	Saint-Félix-de-Valois	1
		Chertsey	1
		Sainte-Émélie-de-l'Énergie	2
		Saint-Michel-des-Saints	2
	Total Sciage		6
	Industries de cogénération et des produits énergétiques	Saint-Michel-des-Saints	1
	Total Cogénération et produits énergétiques		1
	Total 14—Lanaudière		7
15—Laurentides	Industries du bois de sciage	Sainte-Sophie	1
		Lachute	1
		Mont-Blanc	1
		Amherst	1
		Notre-Dame-de-Pontmain	1
		Kiamika	1
		Rivière-Rouge	1
		Mont-Laurier	2
		Ferme-Neuve	2
	Total Sciage		11
	Industries des placages	Sainte-Thérèse	1
		Mont-Laurier	1
	Total Industries des placages		2
	Industries des panneaux d'agglomérés	Mont-Laurier	1
	Total Panneaux d'agglomérés		1
	Industries du tournage et du façonnage	Mont-Blanc	1
		Rivière-Rouge	1
	Total Tournage et façonnage		2
	Industries de cogénération et des produits énergétiques	Mirabel	1
	Total Cogénération et produits énergétiques		1
	Total 15—Laurentides		17

Nombre d'usines de transformation primaire du bois par catégorie et par municipalité (permis actifs de 2 001 m³ ou plus)			
Région	Catégorie d'usine	Municipalité	Nombre
16—Montérégie	Industries du bois de sciage	Saint-Armand	1
		Lac-Brome	1
		Saint-Ignace-de-Stanbridge	1
		Sainte-Sabine	1
	Total Sciage	4	
	Industries de cogénération et des produits énergétiques	Saint-Hyacinthe	1
	Total Cogénération et produits énergétiques	1	
	Total 16—Montérégie	5	
17—Centre-du-Québec	Industries du bois de sciage	Saint-Ferdinand	1
		Princeville	1
		Plessisville	1
		Daveluyville	1
		Drummondville	1
		Saint-Célestin	1
		Saint-François-du-Lac	1
	Total Sciage	7	
	Industries des placages	Princeville	1
	Total Industries des placages	1	
	Industries de cogénération et des produits énergétiques	Bécancour	1
	Total Cogénération et produits énergétiques	1	
	Total 17—Centre-du-Québec	9	
Total général			246

Intégration de l'industrie des produits forestiers

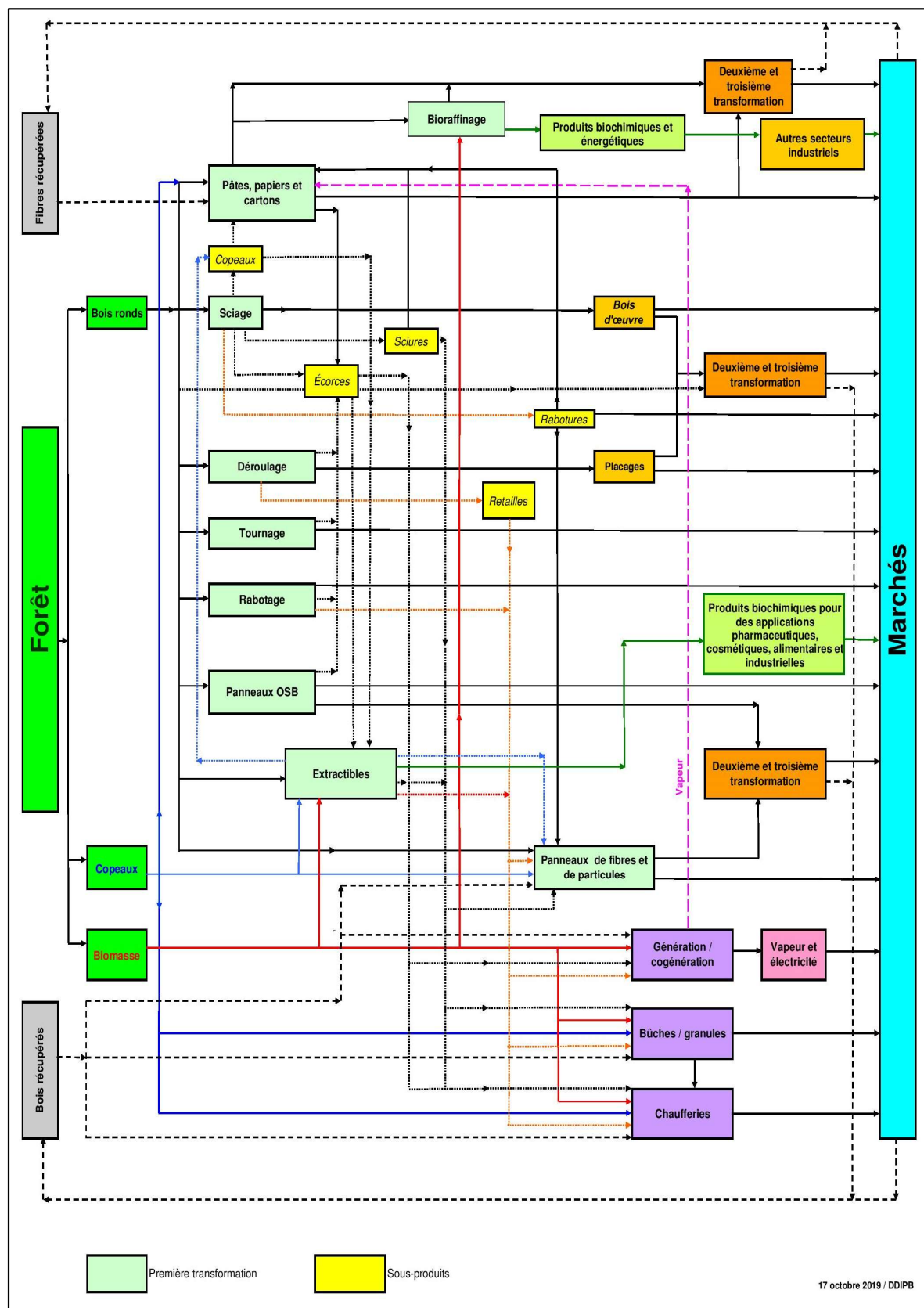

Source : Ministère des Ressources naturelles et des Forêts, Direction du développement et de l'innovation de l'industrie

Intrants et extrants de l'industrie québécoise de transformation primaire du bois

Approvisionnement en matière première ¹								
Selon la provenance (Mm ³)	2016	2017	2018	2019	2020	2021	2022	2023
Forêts publiques	21,34	21,55	20,85	22,14	19,88	21,50	20,56	20,63
Forêts privées	6,08	6,41	6,80	6,22	6,35	6,46	6,20	6,05
Extérieur du Québec	6,49	6,25	5,81	5,24	5,02	4,89	4,94	4,73
Usines du Québec et autres provenances	18,85	17,83	18,55	17,43	17,59	18,67	18,26	16,46
Total	52,76	52,03	52,00	51,04	48,84	51,53	49,95	47,87
Selon la catégorie d'usine (Mm ³)	2016	2017	2018	2019	2020	2021	2022	2023
Panneaux et placages	4,72	4,81	4,64	4,81	4,31	5,53	5,18	4,99
Bois de sciage	26,77	27,21	26,74	26,75	25,13	26,43	25,43	24,31
Pâtes et papiers	16,59	15,74	16,16	14,71	14,31	14,09	13,92	13,10
Autres catégories	4,69	4,27	4,46	4,76	5,09	5,48	5,42	5,46
Total	52,76	52,03	52,00	51,04	48,84	51,53	49,95	47,87

Source : Ministère des Ressources naturelles et des Forêts, Direction du développement et de l'innovation de l'industrie, Registre forestier

1. Approvisionnements en bois ronds, copeaux, écorces, coproduits du sciage, biomasse, bois de déconstruction, etc. des usines avec permis de transformation primaire (2 001 m³ et plus) uniquement

Consommation de fibres recyclées et de pâtes achetées ¹								
	2016	2017	2018	2019	2020	2021	2022	2023
Pâtes et papiers (Mtm)	0,24	0,42	0,65	0,70	0,69	0,74	0,77	0,73

Source : Ministère des Ressources naturelles et des Forêts, Direction du développement et de l'innovation de l'industrie, Registre forestier

1. Usines avec permis de transformation primaire (2 001 m³ et plus) uniquement.

Production								
Scieries	2016	2017	2018	2019	2020	2021	2022	2023
Copeaux, sciures et rabotures (Mtma)	6,19	6,13	6,02	5,78	5,58	5,76	5,58	5,20
Bois de sciage (Gpmp)	6,35	6,67	6,64	6,47	6,23	6,54	6,37	5,94
Usines de pâtes et papiers (Mtma) ¹	2016	2017	2018	2019	2020	2021	2022	2023
Papiers et cartons	3,93	3,98	4,24	3,92	3,30	3,38	3,39	2,97
Pâte destinée à la vente	1,16	1,24	1,11	1,15	1,08	1,27	1,30	1,11
Usines de panneaux, placages et contreplaqués (Mm ³)	2016	2017	2018	2019	2020	2021	2022	2023
Panneaux et placages	3,02	3,04	3,00	2,86	2,71	3,30	3,40	2,99

Source : Ministère des Ressources naturelles et des Forêts, Direction du développement et de l'innovation de l'industrie, Registre forestier

1. Usines avec permis de transformation primaire (2 001 m³ et plus) uniquement.

Exportation de copeaux (tma)								
Résineux	2016	2017	2018	2019	2020	2021	2022	2023
Forêts publiques	93 515	50 534	117 493	100 224	87 113	131 759	107 558	111 192
Autres provenances ¹	175 385	200 310	208 913	167 895	230 822	220 420	197 086	158 094
Total	268 900	250 844	326 406	268 119	317 935	352 179	304 644	269 286
Feuillus	2016	2017	2018	2019	2020	2021	2022	2023
Forêts publiques	2 897	1 388	-	-	-	-	-	-
Autres provenances ¹	14 249	18 365	6 655	11 217	7 404	3 531	4 639	5 884
Total	17 146	19 753	6 655	11 217	7 404	3 531	4 639	5 884
Total Forêts publiques	96 412	51 922	117 493	100 224	87 113	131 759	107 558	111 192
Total Autres provenances	189 634	218 675	215 568	179 112	238 226	223 951	201 725	163 978
Total	286 046	270 597	333 061	279 336	325 339	355 710	309 283	275 170

Source : Ministère des Ressources naturelles et des Forêts, Direction du développement et de l'innovation de l'industrie, Registre forestier

1. Les autres provenances constituent la première source d'exportation de copeaux, jusqu'à épuisement de cette source, s'il y a lieu.

Approvisionnement de l'industrie québécoise de transformation primaire du bois

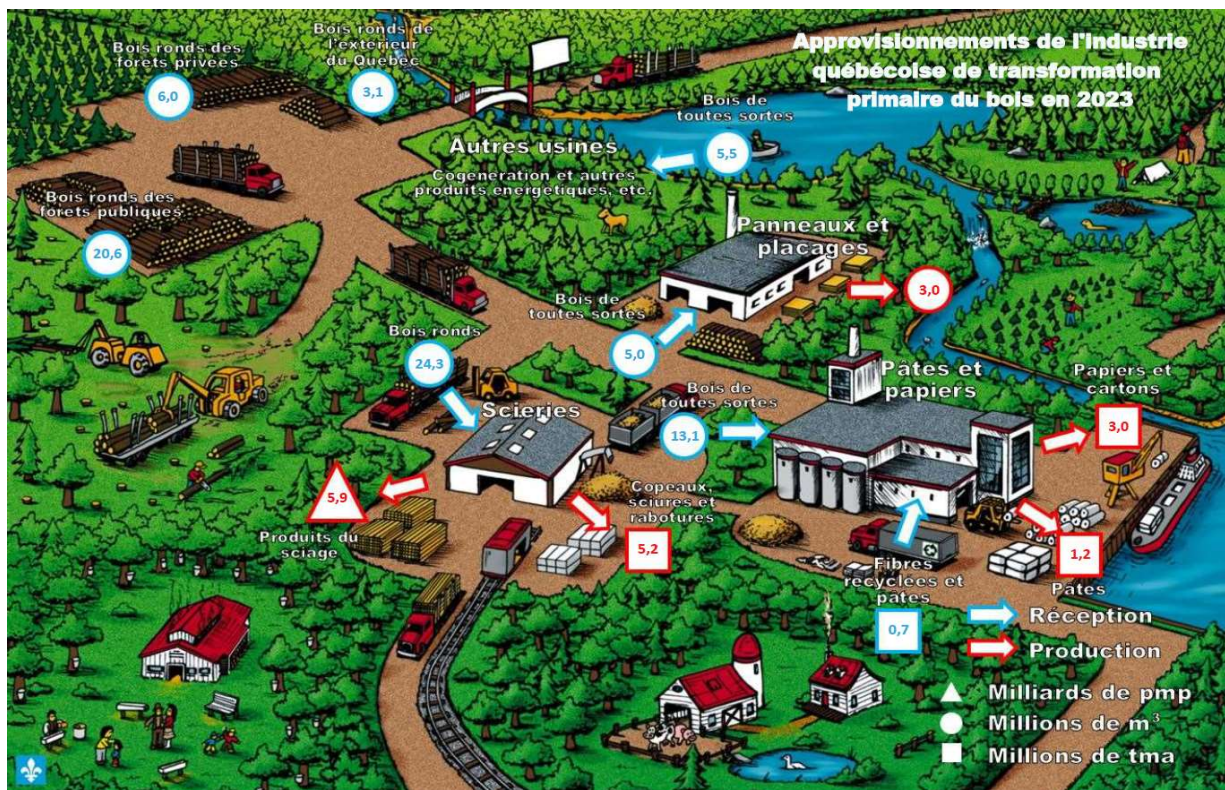

Source : Ministère des Ressources naturelles et des Forêts, Direction du développement et de l'innovation de l'industrie, Registre forestier

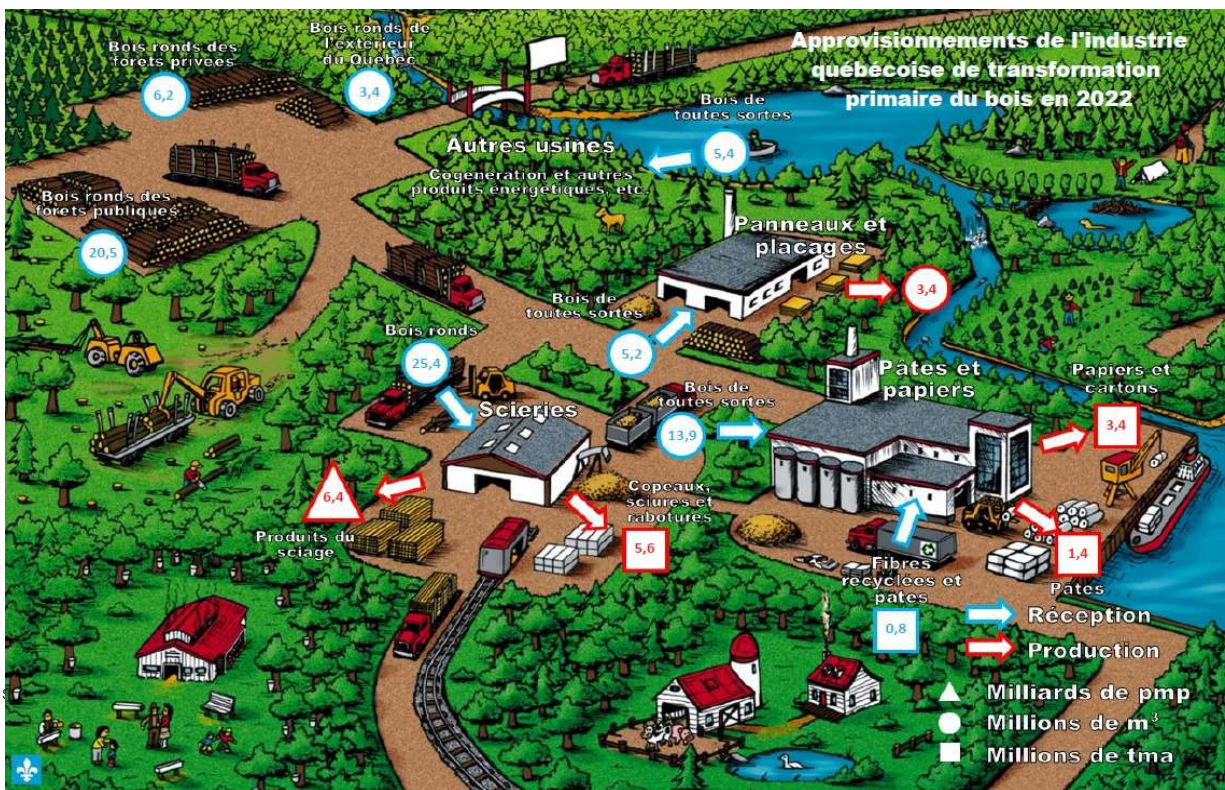

Source : Ministère des Ressources naturelles et des Forêts, Direction du développement et de l'innovation de l'industrie, Registre forestier

3. Économie

Indicateurs économiques et financiers

Indicateurs économiques de l'industrie québécoise des produits forestiers									
Statistiques principales - Québec	2021			2022			2023		
	Exploitation forestière (SCIAN 11331)	Fabrication de produits en bois (SCIAN 321)	Fabrication du papier (SCIAN 322)	Exploitation forestière (SCIAN 11331)	Fabrication de produits en bois (SCIAN 321)	Fabrication du papier (SCIAN 322)	Exploitation forestière (SCIAN 11331)	Fabrication de produits en bois (SCIAN 321)	Fabrication du papier (SCIAN 322)
Total des revenus (M\$)	2 478	14 867	9 722	2 698	15 861	12 193	2 826	12 314	11 655
Total des dépenses (M\$)	2 326	11 389	8 662	2 578	13 084	10 515	2 707	11 192	9 734
Traitements et salaires (M\$)	368	1 688	1 150	388	1 904	1 280	372	1 693	1 209
Valeur ajoutée (M\$)	989	7 288	3 402	1 044	7 017	4 425	987	4 563	4 431

Source : Statistique Canada, Exploitation forestière, statistiques principales, Tableau 16-10-0114-01 et fabrication, statistiques principales, Tableau 16-10-0117-01

Indicateurs économiques de l'industrie québécoise des produits forestiers par rapport au secteur manufacturier en 2023				
	Total des revenus (M\$)	Total des dépenses (M\$)	Traitements et salaires (M\$)	Valeur ajoutée (M\$)
Exploitation forestière (SCIAN 11331)	2 826	2 707	372	987
Fabrication de produits en bois (SCIAN 321)	12 314	11 192	1 693	4 563
Fabrication du papier (SCIAN 322)	11 655	9 734	1 209	4 431
Total (secteur forestier)	26 795	23 633	3 273	9 981
Activité manufacturière totale du Québec	239 407	215 658	29 655	81 891
Secteur forestier québécois/activité manufacturière totale	11 %	11 %	11 %	12 %

Source : Statistique Canada, Exploitation forestière, statistiques principales, Tableau 16-10-0114-01 et fabrication, statistiques principales, Tableau 16-10-0117-01

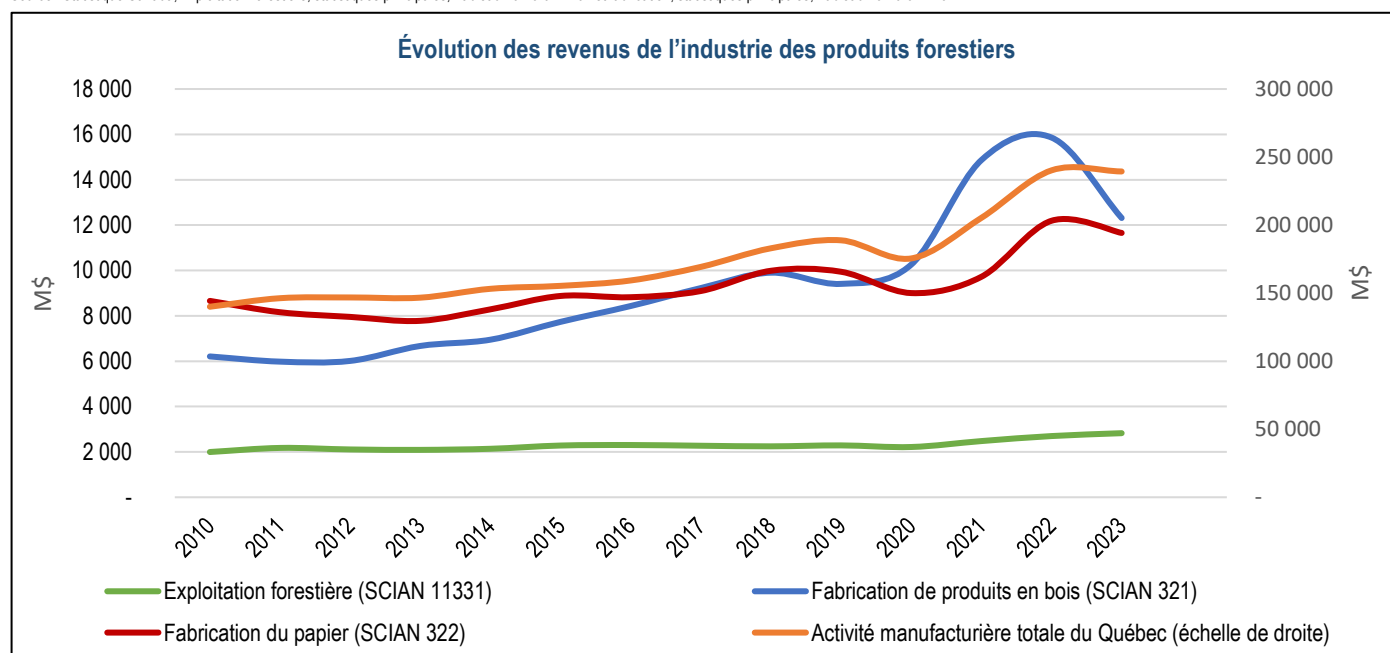

Livraisons et exportations

Valeur des livraisons québécoises des principaux produits forestiers (M \$)

	2016	2017	2018	2019	2020	2021	2022	2023
Scieries (sauf usines de bardeaux) (SCIAN 321111)	3 029,3	3 321,7	3 615,3	3 000,7	3 624,5	5 721,4	4 929,1	3 611,9
Autres menuiseries préfabriquées (SCIAN 321919)	1 391,1	1 232,4	1 135,6	1 196,3	1 125,4	1 305,6	1 547,4	1 465,3
Panneaux de particules et de fibres (SCIAN 321211)	794,4	802,5	818,7	863,9	785,8	124,0	-	920,0
Portes et fenêtres en bois (SCIAN 321911)	463,0	681,7	791,8	778,6	639,2	1 161,4	1 295,3	945,4
Boîtes et palettes en bois (SCIAN 321920)	241,7	207,1	320,1	402,4	424,3	200,5	-	-
Produits de charpente en bois (SCIAN 321215)	306,2	175,1	243,5	226,2	114,1	80,4	-	99,6
Armoires et comptoirs de cuisine (SCIAN 337111)	871,8	991,2	989,1	942,0	819,6	1 094,1	1 238,3	1 234,0
Pâtes à papier (SCIAN 322111)	941,1	993,7	1 110,3	1 053,9	61,3	-	82,2	-
Papier journal (SCIAN 322122)	1 495,1	1 680,8	2 404,4	2 193,4	1 012,7	927,4	1 230,0	1 121,9
Cartons (SCIAN 322130)	1 154,7	1 091,4	999,8	1 027,7	84,1	-	-	-
Contenants en carton (SCIAN 322211)	1 613,0	1 716,8	1 594,5	1 213,5	1 464,5	1 448,7	1 777,7	1 746,4

Source : Statistique Canada, Ventes pour les industries manufacturières selon l'industrie et province, Tableau 16-10-0048-01

Valeur des exportations québécoises de produits forestiers¹ (M \$)

	2016	2017	2018	2019	2020	2021	2022	2023
Foresterie et exploitation forestière (SCIAN 113)	32,6	12,5	19,7	21,5	13,7	18,0	15,6	18,6
Fabrication de produits en bois (SCIAN 321)	3 527,5	3 775,7	3 697,1	3 521,4	4 002,8	6 078,7	5 824,4	4 424,5
Fabrication du papier (SCIAN 322)	6 263,4	6 223,6	6 924,7	6 234,6	5 496,5	5 954,5	7 335,2	6 902,6
Total (secteur forestier)	9 823,5	10 011,8	10 641,5	9 777,5	9 513,0	12 051,2	13 175,2	11 345,7

Source : Institut de la statistique du Québec, selon la Classification type de biens

1. Exportations à destination de l'extérieur du Canada.

Produit intérieur brut (PIB)¹ au prix de base selon l'activité économique (M \$)

	2016	2017	2018	2019	2020	2021	2022	2023
Foresterie et exploitation forestière (SCIAN 113)	891,1	824,1	849,2	843,6	656,8	771,8	630,7	614,2
Activités de soutien à la foresterie (SCIAN 1153)	447,0	486,7	504,3	510,9	494,9	514,0	512,2	545,7
Fabrication de produits en bois (SCIAN 321)	2 931,9	2 837,7	2 976,7	3 033,1	2 686,5	2 949,0	3 099,8	2 800,9
Fabrication du papier (SCIAN 322)	3 181,6	3 088,0	3 027,8	2 795,2	2 535,9	2 586,7	2 544,1	2 396,4
Total (secteur forestier)	7 451,6	7 236,5	7 358,0	7 182,8	6 374,1	6 821,5	6 786,8	6 357,2
Ensemble de l'économie québécoise	338 319	341 688	347 198	357 097	368 215	379 058	359 786	381 260
Secteur forestier économie québécoise	2,2	2,1	2,1	2,0	1,7	1,8	1,9	1,7

Source : Statistique Canada, Produit intérieur brut (PIB) aux prix de base, par industries, provinces et territoires, Tableau 36-10-0402-01

1. Le PIB selon les secteurs d'activité mesure la valeur ajoutée de chaque secteur industriel, c'est-à-dire la valeur de sa production moins la valeur des intrants utilisés dans le processus de production.

2. En dollars enchaînés de 2017.

Indicateurs économiques de l'exploitation forestière du Québec et du Canada (SCIAN 11331)

Statistiques principales - Québec	2016	2017	2018	2019	2020	2021	2022	2023
Total des revenus ('000)	2 303 859	2 272 037	2 246 012	2 287 696	2 216 388	2 477 508	2 698 471	2 825 706
Total des dépenses ('000)	2 209 097	2 178 836	2 152 368	2 206 136	2 144 998	2 325 873	2 578 098	2 707 439
Traitements et salaires ('000)	290 321	325 145	343 808	360 126	352 789	368 231	388 092	372 055
Valeur ajoutée ('000)	803 397	962 748	944 289	922 501	905 727	988 618	1 044 373	987 015
Statistiques principales - Canada	2016	2017	2018	2019	2020	2021	2022	2023
Total des revenus ('000)	10 797 684	10 789 560	11 462 943	11 236 789	10 230 958	11 946 177	12 406 762	11 749 287
Total des dépenses ('000)	10 177 432	10 207 939	10 786 197	10 683 709	9 746 564	11 213 242	11 854 865	11 141 024
Traitements et salaires ('000)	1 588 646	1 666 370	1 782 587	1 806 850	1 664 414	1 831 872	1 829 853	1 746 846
Valeur ajoutée ('000)	4 121 579	4 572 088	4 745 997	4 534 772	4 387 707	4 878 273	4 794 024	4 352 741
Statistiques principales - Québec Canada	2016	2017	2018	2019	2020	2021	2022	2023
Total des revenus	21	21	20	20	22	21	22	24
Total des dépenses	22	21	20	21	22	21	22	24
Traitements et salaires	18	20	19	20	21	20	21	21
Valeur ajoutée	19	21	20	20	21	20	22	23

Source : Statistique Canada, Exploitation forestière, statistiques principales, Tableau 16-10-0114-01

Indicateurs économiques de l'industrie québécoise de la fabrication de produits en bois (SCIAN 321)

Statistiques principales - Québec	2016	2017	2018	2019	2020	2021	2022	2023
Total des revenus ('000)	8 433 159	9 224 097	9 902 719	9 409 171	10 259 608	14 867 304	15 860 874	12 313 506
Total des dépenses ('000)	7 714 454	8 177 751	8 877 406	8 812 509	8 927 787	11 388 830	13 083 832	11 191 656
Traitements et salaires ('000)	1 267 841	1 334 841	1 469 058	1 454 115	1 485 700	1 687 848	1 904 291	1 692 540
Valeur ajoutée ('000)	3 283 367	3 786 588	4 269 473	3 628 948	4 260 240	7 288 260	7 016 933	4 562 915
Statistiques principales - Canada	2016	2017	2018	2019	2020	2021	2022	2023
Total des revenus ('000)	31 333 926	34 888 941	37 257 168	33 019 213	37 611 534	55 230 542	54 681 887	41 373 796
Total des dépenses ('000)	28 629 663	30 636 583	33 183 095	31 939 468	32 517 997	40 927 532	44 502 812	38 136 585
Traitements et salaires ('000)	4 860 041	5 071 847	5 328 871	5 202 716	5 297 817	5 919 684	6 253 470	5 789 780
Valeur ajoutée ('000)	11 313 229	14 164 755	15 341 246	11 433 982	15 639 555	27 697 101	23 655 069	14 067 864
Statistiques principales - Québec Canada	2016	2017	2018	2019	2020	2021	2022	2023
Total des revenus	27	26	27	28	27	27	29	30
Total des dépenses	27	27	27	28	27	28	29	29
Traitements et salaires	26	26	28	28	28	29	30	29
Valeur ajoutée	29	27	28	32	27	26	30	32

Source : Statistique Canada, Fabrication, statistiques principales, Tableau 16-10-0117-01

Indicateurs économiques de l'industrie québécoise des scieries et de la préservation du bois (SCIAN 3211)

Statistiques principales - Québec	2016	2017	2018	2019	2020	2021	2022	2023
Total des revenus ('000)	3 590 776	3 948 046	4 239 076	3 931 095	4 582 955	6 806 600	6 620 872	4 794 158
Total des dépenses ('000)	3 395 408	3 487 098	3 681 794	3 800 603	3 912 931	4 367 706	5 105 273	4 649 156
Traitements et salaires ('000)	473 767	485 034	494 753	508 377	545 435	558 286	647 254	568 393
Valeur ajoutée ('000)	1 288 410	1 588 927	1 931 855	1 500 367	1 990 903	3 980 753	3 533 057	1 682 753
Statistiques principales - Canada	2016	2017	2018	2019	2020	2021	2022	2023
Total des revenus ('000)	15 873 849	17 834 877	19 016 997	15 953 772	18 572 830	28 353 332	25 647 641	17 260 432
Total des dépenses ('000)	14 784 205	15 821 044	16 999 473	16 098 657	16 137 435	19 870 999	20 663 074	17 245 145
Traitements et salaires ('000)	2 165 997	2 222 035	2 250 214	2 124 754	2 202 626	2 355 101	2 352 352	2 052 285
Valeur ajoutée ('000)	5 129 552	6 864 116	7 686 655	4 757 502	7 412 058	14 876 446	11 516 821	4 375 914
Statistiques principales - Québec Canada	2016	2017	2018	2019	2020	2021	2022	2023
Total des revenus	23	22	22	25	25	24	26	28
Total des dépenses	23	22	22	24	24	22	25	27
Traitements et salaires	22	22	22	24	25	24	28	28
Valeur ajoutée	25	23	25	32	27	27	31	38

Source : Statistique Canada, Fabrication, statistiques principales, Tableau 16-10-0117-01

Indicateurs économiques de l'industrie québécoise des scieries (sauf les usines de bardeaux et de bardeaux de fente et les usines de préservation du bois - SCIAN 321111)

Statistiques principales - Québec	2016	2017	2018	2019	2020	2021	2022	2023
Total des revenus ('000)	3 305 318	3 639 602	3 952 173	3 650 969	4 277 138	6 447 286	6 315 334	4 482 563
Total des dépenses ('000)	3 156 019	3 215 719	3 424 276	3 549 936	3 660 784	4 070 180	4 850 608	4 382 839
Traitements et salaires ('000)	438 859	444 837	456 077	473 622	510 204	518 143	611 225	531 807
Valeur ajoutée ('000)	1 162 389	1 467 196	1 830 775	1 421 126	1 887 585	3 841 690	3 407 811	1 578 153
Statistiques principales - Canada	2016	2017	2018	2019	2020	2021	2022	2023
Total des revenus ('000)	14 399 402	16 173 043	17 321 496	14 311 801	16 802 128	26 053 733	23 584 247	15 349 202
Total des dépenses ('000)	13 439 076	14 276 758	15 415 532	14 576 143	14 572 913	17 837 881	18 841 761	15 540 941
Traitements et salaires ('000)	1 980 172	2 014 636	2 040 187	1 928 159	2 003 568	2 120 172	2 127 640	1 859 695
Valeur ajoutée ('000)	4 602 277	6 356 324	7 189 298	4 281 241	6 839 183	14 073 390	10 795 128	3 925 774
Statistiques principales - Québec Canada	2016	2017	2018	2019	2020	2021	2022	2023
Total des revenus	23	23	23	26	25	25	27	29
Total des dépenses	23	23	22	24	25	23	26	28
Traitements et salaires	22	22	22	25	25	24	29	29
Valeur ajoutée	25	23	25	33	28	27	32	40

Source : Statistique Canada, Fabrication, statistiques principales, Tableau 16-10-0117-01

Indicateurs économiques de l'industrie québécoise de la fabrication de placages, de contreplaqués et de produits en bois reconstitué (SCIAN 3212)

Statistiques principales - Québec	2016	2017	2018	2019	2020	2021	2022	2023
Total des revenus ('000)	1 792 921	2 006 832	2 021 245	1 918 196	2 101 042	3 208 171	3 665 214	2 825 978
Total des dépenses ('000)	1 563 685	1 740 194	1 704 136	1 687 393	1 807 730	2 543 499	3 043 027	2 320 149
Traitements et salaires ('000)	241 136	261 663	281 330	271 620	269 470	321 713	381 561	348 590
Valeur ajoutée ('000)	718 811	823 187	851 069	750 311	825 087	1 326 117	1 323 212	1 182 374
Statistiques principales - Canada	2016	2017	2018	2019	2020	2021	2022	2023
Total des revenus ('000)	6 902 874	8 036 333	8 421 891	7 325 094	8 877 354	14 100 480	14 860 974	11 174 452
Total des dépenses ('000)	5 879 117	6 480 383	6 900 017	6 631 390	7 152 860	9 358 404	11 147 201	9 154 175
Traitements et salaires ('000)	1 013 783	1 098 229	1 164 881	1 074 029	1 134 875	1 301 708	1 448 664	1 437 290
Valeur ajoutée ('000)	2 793 903	3 649 094	3 728 113	2 694 476	4 096 296	7 554 293	6 519 518	4 600 577
Statistiques principales - Québec Canada	2016	2017	2018	2019	2020	2021	2022	2023
Total des revenus	26	25	24	26	24	23	25	25
Total des dépenses	27	27	25	25	25	27	27	25
Traitements et salaires	24	24	24	25	24	25	26	24
Valeur ajoutée	26	23	23	28	20	18	20	26

Source : Statistique Canada, Fabrication, statistiques principales, Tableau 16-10-0117-01

Indicateurs économiques de l'industrie québécoise de la fabrication du papier (SCIAN 322)

Statistiques principales - Québec	2016	2017	2018	2019	2020	2021	2022	2023
Total des revenus ('000)	8 821 545	9 094 520	9 987 767	9 943 284	9 003 840	9 722 399	12 192 529	11 655 290
Total des dépenses ('000)	7 500 203	7 940 635	8 256 429	8 429 049	7 787 685	8 662 148	10 515 145	9 734 102
Traitements et salaires ('000)	1 013 079	1 059 070	1 098 848	1 128 136	1 100 908	1 149 675	1 280 070	1 208 640
Valeur ajoutée ('000)	3 432 449	3 428 406	3 910 058	3 783 457	3 237 695	3 402 265	4 425 362	4 430 668
Statistiques principales - Canada	2016	2017	2018	2019	2020	2021	2022	2023
Total des revenus ('000)	27 053 243	28 921 388	32 122 516	31 262 891	28 717 119	30 502 964	35 962 784	34 114 390
Total des dépenses ('000)	23 801 281	25 719 274	27 473 979	27 878 079	26 042 568	27 791 818	32 016 875	30 223 651
Traitements et salaires ('000)	3 410 466	3 579 361	3 694 284	3 749 562	3 593 874	3 811 249	4 107 307	3 977 707
Valeur ajoutée ('000)	10 204 315	10 937 449	12 578 258	11 514 664	10 274 488	11 115 182	13 281 654	12 333 462
Statistiques principales - Québec Canada	2016	2017	2018	2019	2020	2021	2022	2023
Total des revenus	33	31	31	32	31	32	34	34
Total des dépenses	32	31	30	30	30	31	33	32
Traitements et salaires	30	30	30	30	31	30	31	30
Valeur ajoutée	34	31	31	33	32	31	33	36

Source : Statistique Canada, Fabrication, statistiques principales, Tableau 16-10-0117-01

Indicateurs économiques de l'industrie des pâtes papier, des papiers et des cartons (SCIAN 3221)

Statistiques principales - Québec	2016	2017	2018	2019	2020	2021	2022	2023
Total des revenus ('000)	5 607 615	5 833 875	6 741 727	6 513 510	5 730 219	5 978 877	7 776 307	7 093 656
Total des dépenses ('000)	4 567 554	4 932 336	5 353 420	5 370 402	4 897 081	5 307 583	6 589 238	5 945 270
Traitements et salaires ('000)	558 619	596 458	642 626	644 513	622 156	616 004	708 476	632 832
Valeur ajoutée ('000)	2 242 963	2 201 849	2 654 707	2 475 613	1 963 269	1 938 708	2 720 382	2 667 867
Statistiques principales - Canada	2016	2017	2018	2019	2020	2021	2022	2023
Total des revenus ('000)	16 317 194	17 549 982	20 255 717	18 905 245	16 260 269	17 647 921	21 332 866	18 749 691
Total des dépenses ('000)	14 086 922	15 453 290	16 915 793	16 763 128	15 007 253	16 312 266	18 971 223	17 048 221
Traitements et salaires ('000)	1 853 966	1 923 351	2 005 115	2 019 685	1 883 202	1 980 877	2 185 242	2 010 374
Valeur ajoutée ('000)	6 319 986	6 545 242	8 159 928	6 956 078	5 584 920	6 110 181	7 612 993	6 539 802
Statistiques principales - Québec Canada	2016	2017	2018	2019	2020	2021	2022	2023
Total des revenus	34	33	33	34	35	34	36	38
Total des dépenses	32	32	32	32	33	33	35	35
Traitements et salaires	30	31	32	32	33	31	32	31
Valeur ajoutée	35	34	33	36	35	32	36	41

Source : Statistique Canada, Fabrication, statistiques principales, Tableau 16-10-0117-01

Indicateurs économiques de l'industrie de la fabrication de produits en papier transformé (SCIAN 3222)

Statistiques principales - Québec	2016	2017	2018	2019	2020	2021	2022	2023
Total des revenus ('000)	3 213 930	3 260 645	3 246 040	3 429 774	3 273 621	3 743 521	4 416 222	4 561 634
Total des dépenses ('000)	2 932 649	3 008 299	2 903 009	3 058 647	2 890 604	3 354 565	3 925 907	3 788 832
Traitements et salaires ('000)	454 460	462 612	456 222	483 622	478 752	533 670	571 594	575 808
Valeur ajoutée ('000)	1 189 486	1 226 557	1 255 352	1 307 844	1 274 425	1 463 557	1 704 979	1 762 801
Statistiques principales - Canada	2016	2017	2018	2019	2020	2021	2022	2023
Total des revenus ('000)	10 736 048	11 371 407	11 866 798	12 357 646	12 456 850	12 855 042	14 629 918	15 364 698
Total des dépenses ('000)	9 714 359	10 265 984	10 558 186	11 114 951	11 035 316	11 479 552	13 045 651	13 175 430
Traitements et salaires ('000)	1 556 499	1 656 010	1 689 169	1 729 877	1 710 672	1 830 371	1 922 065	1 967 334
Valeur ajoutée ('000)	3 884 329	4 392 207	4 418 329	4 558 586	4 689 568	5 005 001	5 668 661	5 793 661
Statistiques principales - Québec Canada	2016	2017	2018	2019	2020	2021	2022	2023
Total des revenus	30	29	27	28	26	29	30	30
Total des dépenses	30	29	27	28	26	29	30	29
Traitements et salaires	29	28	27	28	28	29	30	29
Valeur ajoutée	31	28	28	29	27	29	30	30

Source : Statistique Canada, Fabrication, statistiques principales, Tableau 16-10-0117-01

Balance commerciale de l'industrie des produits forestiers

Balance commerciale québécoise¹ 2023 de l'industrie des produits forestiers et de l'ensemble des industries (M)

	Exportations	Importations	Balance commerciale
Foresterie et exploitation forestière (SCIAN 113)	18,6	253,0	(234,5)
Fabrication de produits en bois (SCIAN 321)	4 424,5	805,5	3 619,0
Fabrication du papier (SCIAN 322)	6 902,6	1 436,8	5 465,9
Total des produits forestiers	11 345,7	2 495,4	8 850,4
Ensemble des industries³	118 594,0	124 140,0	(5 546,0)
Produits forestiers ensemble des industries	9,6	2,0	

Source : Institut de la statistique du Québec, selon la Classification type de biens

1. Solde des échanges commerciaux en provenance et à destination de l'extérieur du Canada

2. Appellations conformes au système harmonisé de l'Organisation mondiale des douanes et conformes au SCIAN

3. Données sur le commerce internationale, ISQ.

Balance commerciale québécoise¹ de l'ensemble des industries (M)

Année	Ensemble des industries	Ensemble des industries, sans le secteur des produits forestiers
2014	(13 840,0)	(20 642,0)
2015	(8 911,0)	(16 047,5)
2016	(6 492,0)	(14 015,0)
2017	(7 691,0)	(15 389,4)
2018	(11 132,0)	(19 402,2)
2019	(12 166,0)	(19 498,9)
2020	(2 671,0)	(9 947,0)
2021	(2 280,0)	(11 829,5)
2022	(11 198,0)	(21 492,8)
2023	(5 546,0)	(14 396,4)

Source : Commerce international par produit du Québec et du Canada, Institut de la statistique du Québec

1. Solde des échanges commerciaux en provenance et à destination de l'extérieur du Canada

Balance commerciale québécoise¹ de l'industrie des produits forestiers² (M)

Année	Exportations	Importations	Balance commerciale
2014	8 949,9	2 147,9	6 802,0
2015	9 582,8	2 446,3	7 136,5
2016	9 823,5	2 300,5	7 523,0
2017	10 011,8	2 313,4	7 698,4
2018	10 641,5	2 371,3	8 270,2
2019	9 777,5	2 444,6	7 332,9
2020	9 513,0	2 237,1	7 276,0
2021	12 051,2	2 501,7	9 549,5
2022	13 175,2	2 880,4	10 294,8
2023	11 345,7	2 495,4	8 850,4

Source : Institut de la statistique du Québec, selon la Classification type de biens (SCIAN 113, SCIAN 321, SCIAN 322)

1. Solde des échanges commerciaux en provenance et à destination de l'extérieur du Canada

2. Appellations conformes au système harmonisé de désignation et de codification des marchandises de l'Organisation mondiale des douanes

Balance commerciale du Québec des produits forestiers ainsi que de l'ensemble des industries, en millions de dollars canadiens

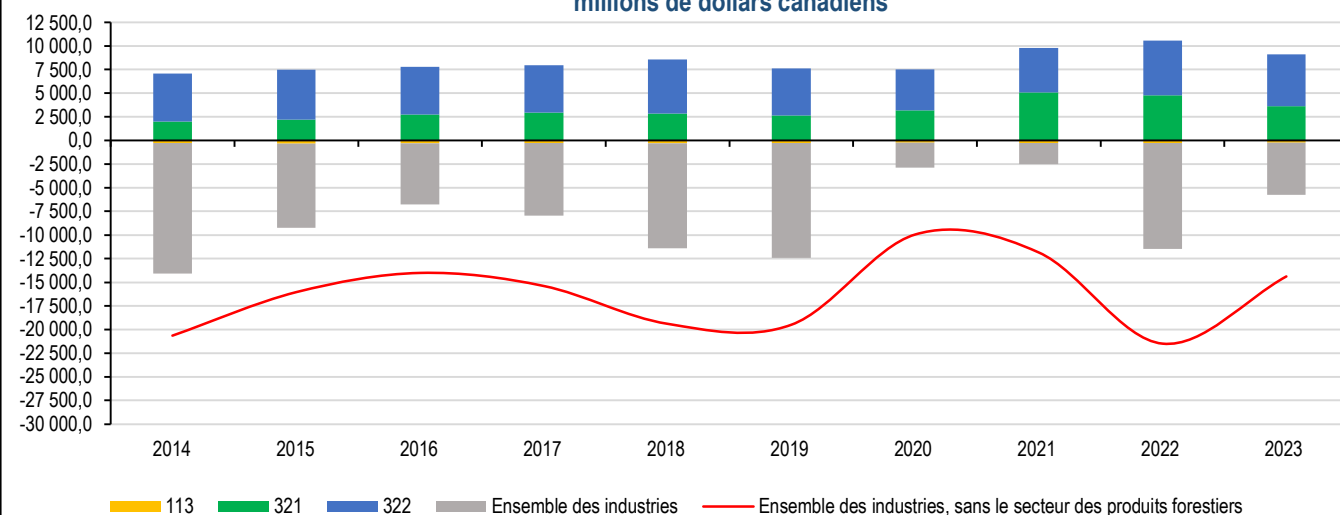

Source : Commerce international par produit du Québec et du Canada, Institut de la statistique du Québec

**Balance commerciale québécoise¹ du secteur de la
foresterie et exploitation forestière (M)
SCIAN 113**

Année	Exportations	Importations	Balance commerciale
2014	9,6	272,3	(262,8)
2015	12,3	341,8	(329,4)
2016	32,6	312,1	(279,5)
2017	12,5	271,5	(259,0)
2018	19,7	301,9	(282,2)
2019	21,5	277,7	(256,1)
2020	13,7	232,0	(218,3)
2021	18,0	264,2	(246,2)
2022	15,6	281,7	(266,1)
2023	18,6	253,0	(234,5)

Source : Institut de la statistique du Québec, selon la Classification type de biens (SCIAN 113)

1. Solde des échanges commerciaux en provenance et à destination de l'extérieur du Canada

**Balance commerciale québécoise¹ du secteur de la
fabrication de produits en bois (M)
SCIAN 321**

Année	Exportations	Importations	Balance commerciale
2014	2 772,1	770,2	2 001,9
2015	3 029,2	827,3	2 201,9
2016	3 527,5	778,1	2 749,4
2017	3 775,7	815,9	2 959,8
2018	3 697,1	822,7	2 874,3
2019	3 521,4	888,0	2 633,4
2020	4 002,8	805,1	3 197,7
2021	6 078,7	1 013,5	5 065,2
2022	5 824,4	1 040,5	4 783,9
2023	4 424,5	805,5	3 619,0

Source : Institut de la statistique du Québec, selon la Classification type de biens (SCIAN 321)

1. Solde des échanges commerciaux en provenance et à destination de l'extérieur du Canada

**Balance commerciale québécoise¹ du secteur des scieries
et de la préservation du bois (M)
SCIAN 3211**

Année	Exportations	Importations	Balance commerciale
2014	1 366,1	130,5	1 235,6
2015	1 422,7	157,1	1 265,6
2016	1 670,2	131,6	1 538,6
2017	1 833,0	118,4	1 714,7
2018	1 721,7	118,1	1 603,7
2019	1 531,7	142,4	1 389,3
2020	1 910,3	115,0	1 795,3
2021	3 039,5	138,0	2 901,5
2022	2 635,0	147,6	2 487,4
2023	1 732,7	141,1	1 591,6

Source : Institut de la statistique du Québec, selon la Classification type de biens (SCIAN 3211)

1. Solde des échanges commerciaux en provenance et à destination de l'extérieur du Canada

**Balance commerciale québécoise¹ du secteur de la
fabrication de placages, de contreplaqués et de produits
en bois reconstitué (M)
SCIAN 3212**

Année	Exportations	Importations	Balance commerciale
2014	772,5	260,7	511,8
2015	858,0	270,7	587,3
2016	1 007,8	271,7	736,2
2017	1 032,9	294,9	737,9
2018	1 046,0	281,8	764,2
2019	1 037,2	268,3	768,9
2020	1 184,8	249,6	935,2
2021	1 994,4	349,9	1 644,5
2022	2 015,7	329,1	1 686,6
2023	1 596,5	218,1	1 378,4

Source : Institut de la statistique du Québec, selon la Classification type de biens (SCIAN 3212)

1. Solde des échanges commerciaux en provenance et à destination de l'extérieur du Canada

**Balance commerciale québécoise¹ du secteur de la fabrication du papier (M \$)
SCIAN 322**

Année	Exportations	Importations	Balance commerciale
2014	6 168,3	1 105,4	5 062,9
2015	6 541,3	1 277,3	5 264,0
2016	6 263,4	1 210,3	5 053,1
2017	6 223,6	1 226,0	4 997,6
2018	6 924,7	1 246,7	5 678,0
2019	6 234,6	1 278,9	4 955,6
2020	5 496,5	1 199,9	4 296,6
2021	5 954,5	1 224,0	4 730,5
2022	7 335,2	1 558,1	5 777,1
2023	6 902,6	1 436,8	5 465,9

Source : Institut de la statistique du Québec, selon la Classification type de biens (SCIAN 322)

1. Solde des échanges commerciaux en provenance et à destination de l'extérieur du Canada

**Balance commerciale québécoise¹ du secteur des pâtes papier, papiers et cartons (M \$)
SCIAN 3221**

Année	Exportations	Importations	Balance commerciale
2014	5 154,9	705,9	4 449,1
2015	5 342,9	852,3	4 490,6
2016	5 102,1	763,8	4 338,2
2017	5 084,5	750,4	4 334,1
2018	5 780,4	779,3	5 001,2
2019	5 042,6	797,8	4 244,8
2020	4 356,6	734,8	3 621,8
2021	4 797,7	768,3	4 029,4
2022	5 970,3	984,5	4 985,8
2023	5 525,8	872,4	4 653,5

Source : Institut de la statistique du Québec, selon la Classification type de biens (SCIAN 3221)

1. Solde des échanges commerciaux en provenance et à destination de l'extérieur du Canada

**Balance commerciale québécoise¹ du secteur des produits en papier transformé (M \$)
SCIAN 3222**

Année	Exportations	Importations	Balance commerciale
2014	1 013,3	399,5	613,8
2015	1 198,4	425,0	773,5
2016	1 161,3	446,5	714,8
2017	1 139,1	475,6	663,5
2018	1 144,2	467,4	676,8
2019	1 192,0	481,2	710,8
2020	1 139,9	465,1	674,9
2021	1 156,8	455,7	701,1
2022	1 364,9	573,7	791,3
2023	1 376,8	564,4	812,4

Source : Institut de la statistique du Québec, selon la Classification type de biens (SCIAN 3222)

1. Solde des échanges commerciaux en provenance et à destination de l'extérieur du Canada

Indicateurs financiers

	2017	2018	2019	2020	2021	2022	2023
Taux de change moyen (CA US)	1,2986	1,2957	1,3269	1,3415	1,2537	1,3013	1,3497
Taux de change moyen (CA)	1,4651	1,5304	1,4856	1,5298	1,4832	1,3696	1,4597
Taux de change moyen (CA)	1,6721	1,7303	1,6945	1,7199	1,7248	1,6076	1,6784
Taux de change moyen (CA)	0,0116	0,0117	0,0122	0,0126	0,0114	0,0099	0,0096
Taux d'escompte moyen							
Canada ()	0,96	1,69	2,00	0,79	0,50	2,25	5,00
États-Unis ()	1,04	1,86	2,15	0,39	0,08	1,74	5,04
Taux préférentiel moyen							
Canada ()	2,91	3,64	3,95	2,76	2,45	4,11	6,96
États-Unis ()	4,13	4,94	5,27	3,54	3,25	4,91	8,21

Indice boursier (moyenne annuelle du cours des papiers et produits de la forêt à la Bourse de Toronto)	15 562,01	15 668,90	16 403,02	15 954,87	19 746,98	20 099,93	20 165,11
--	-----------	-----------	-----------	-----------	-----------	-----------	-----------

Sources : Banque du Canada et Globeinvestor.com

Indices des mises en chantier de l'habitation

Mises en chantier au Québec, au Canada et aux États-Unis (nombre d'unités)									
(années désaisonnalisées annualisée	2015	2016	2017	2018	2019	2020	2021	2022	2023
Québec	31 933	32 190	40 523	40 335	43 956	53 254	59 761	49 103	33 018
Canada	179 771	180 093	202 884	196 922	196 612	203 989	247 936	241 163	224 061
Québec Canada (%)	18	18	20	20	22	26	24	20	15
États-Unis	1 107 083	1 177 250	1 208 917	1 249 417	1 297 500	1 424 000	1 609 667	1 551 750	1 425 500

Sources : Société canadienne d'hypothèques et de logement et U.S. Census Bureau, Construction Statistics, New Residential Construction

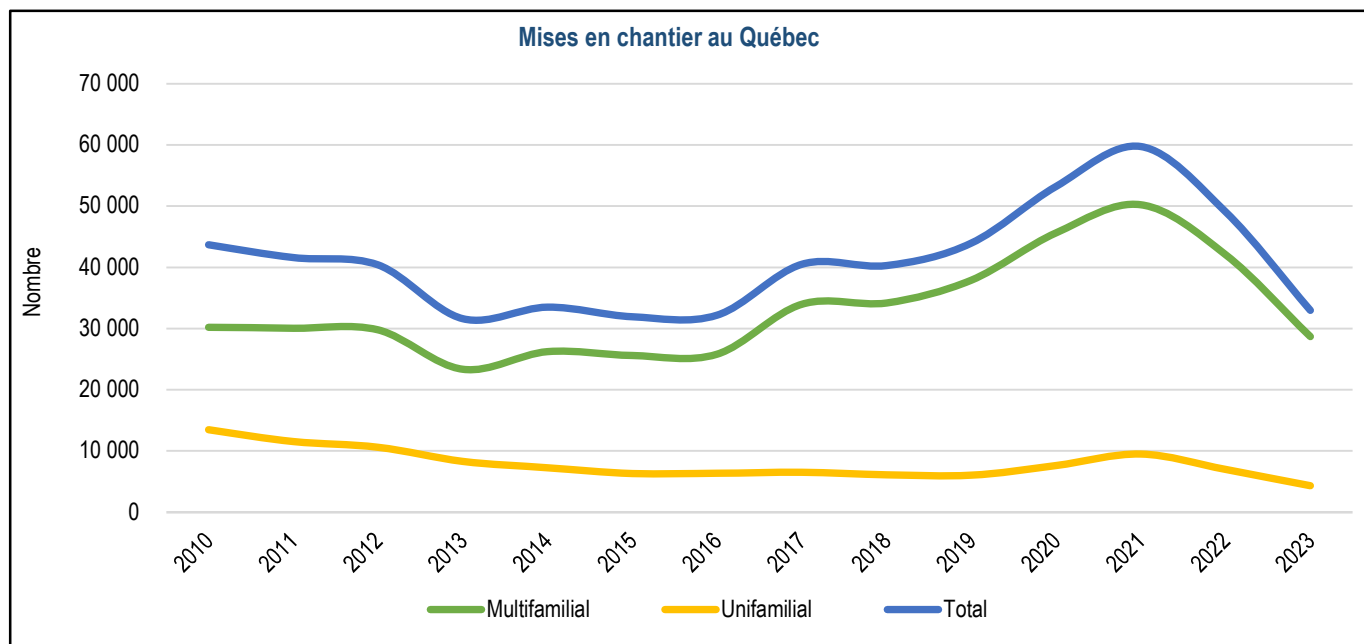

Source : Société canadienne d'hypothèques et de logement

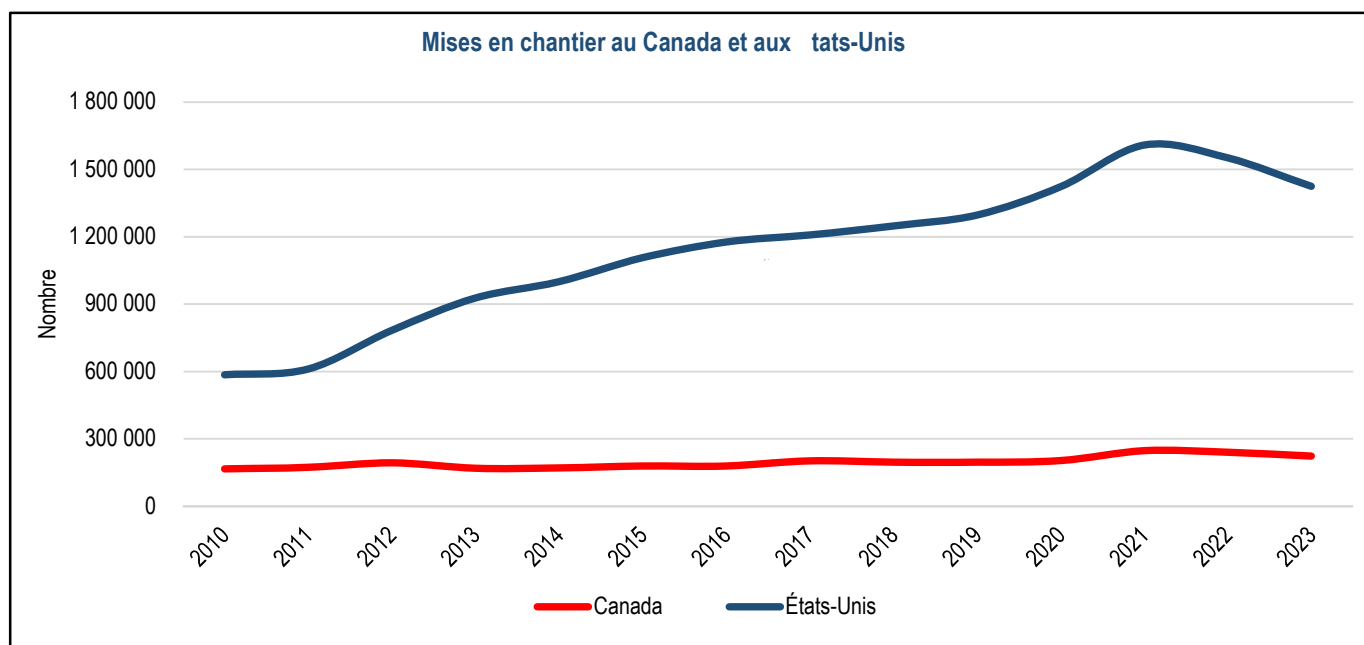

Sources : Société canadienne d'hypothèques et de logement et U.S. Census Bureau, Construction Statistics

Prix des produits forestiers

Prix moyen des principaux produits forestiers							
	2017	2018	2019	2020	2021	2022	2023
Bois d'œuvre résineux							
Columbus sec (prix composé US mpm) ¹	439,6	479,4	381,4	558,3	894,6	791,9	450,7
Columbus sec (prix composé CA mpm) ¹	569,6	620,2	506,2	745,6	1 115,7	1 020,9	608,2
Montréal sec (prix composé CA mpm) ¹	506,8	536,5	413,1	636,7	1 010,8	881,2	521,1
Bois d'œuvre feuillus							
Prix composé du bouleau jaune et du bouleau blanc (CA mpm) ²	605,0	666,0	706,0	690,0	796,0	984,0	810,0
Prix composé de l'érable à sucre aubier (CA mpm) ²	846,0	1 013,0	1 021,0	956,0	1 329,0	1 545,0	892,0
Prix composé de l'érable à sucre régulier (CA mpm) ²	620,0	749,0	796,0	754,0	991,0	1 112,0	710,0
Autres produits							
Contreplaqué (12,5 mm) - Tor. Mtl (CA 1 000 pi ²) ³	666,0	730,0	610,0	782,4	1 276,0	1 267,0	883,0
Panneaux à lamelles orientées 7/16" (OSB), Est du Canada (CA 1 000 pi ²) ⁴	431,8	422,1	242,0	531,8	984,7	740,5	443,8
Panneaux à lamelles orientées 7/16" (OSB), Sud-Est des É.-U. (CA 1 000 pi ²) ⁴	428,7	405,6	247,9	568,8	916,4	750,9	455,6
Panneaux de particules", Sud-Est des É.-U. (CA 1 000 pi ²) ⁴	486,8	479,7	501,6	510,8	554,9	700,5	649,4
Panneaux recouverts de mélamine", Est des É.-U. (CA 1 000 pi ²) ⁴	811,7	787,4	811,6	826,1	877,2	1 095,7	1 091,1
Panneaux de densité moyenne (MDF)", Est des É.-U. (CA 1 000 pi ²) ⁴	715,3	719,0	736,5	749,5	896,8	1 157,6	1 154,1
Pâte kraft de résineux (US tm) ⁵	1 105,0	1 337,1	1 239,2	1 139,6	1 485,0	1 703,8	1 447,5
Pâte kraft de feuillus (US tm) ⁵	957,9	1 151,7	1 035,8	880,8	1 227,9	1 514,2	1 226,7
Pâte désencrée (US tm) ⁵	827,5	887,9	845,4	807,2
Pâte chimico-mécanique blanchie de feuillus (US tm) ⁵	655,0	768,8	715,0
Papier surcalandré B 33 lb (US tm) ⁵	698,8	782,5	770,6	726,7	800,0	1 050,8	1 081,7
Papier d'impression couché léger n° 5, 40 lb Offset (US tm) ⁵	759,2	846,7	888,3	837,1	940,0	1 190,8	1 250,0
Papier à reprographie, 20 lb (US tm) ⁵	960,4	1 043,8	1 114,2	1 073,3	1 152,5	1 411,7	1 469,2
Papier journal (US tm) ⁵	583,8	691,7	719,5	632,5	707,9	867,9	876,3
Pâte dissolvante Viscose - Chine (US tm) ⁶	899,3	931,3	783,8	643,8	992,5	1 051,3	886,3
Pâte dissolvante Viscose - Allemagne (US tm) ⁶	915,0	927,5	832,5	650,0	902,5	928,8	886,3
Pâte dissolvante Viscose - États-Unis (US tm) ⁵	915,0	927,5	826,3	628,8	876,3	846,3	742,5
Planches pour palettes de manutention - Largeurs assorties (CA mpm) ⁷	321,0	453,0	536,0	484,0	518,0	576,0	420,0
Planches pour palettes de manutention - Largeurs fixes (CA mpm) ⁷	433,0	529,0	582,0	543,0	575,0	654,0	551,0

Sources :

1. Pribec

2. Brut vert, Hardwood Market Report

3. Madison's Canadian Lumber Reporter

4. Random Lengths Publications

5. RISI inc. (marché de l'Est des États-Unis)

6. RISI inc.

7. Hardwood Market Report

évolution des prix des produits

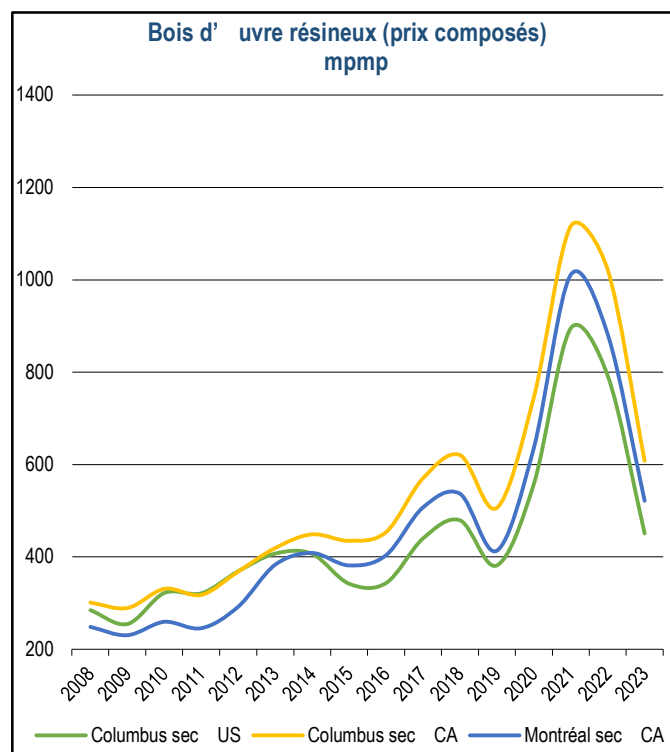

Source : Pribec

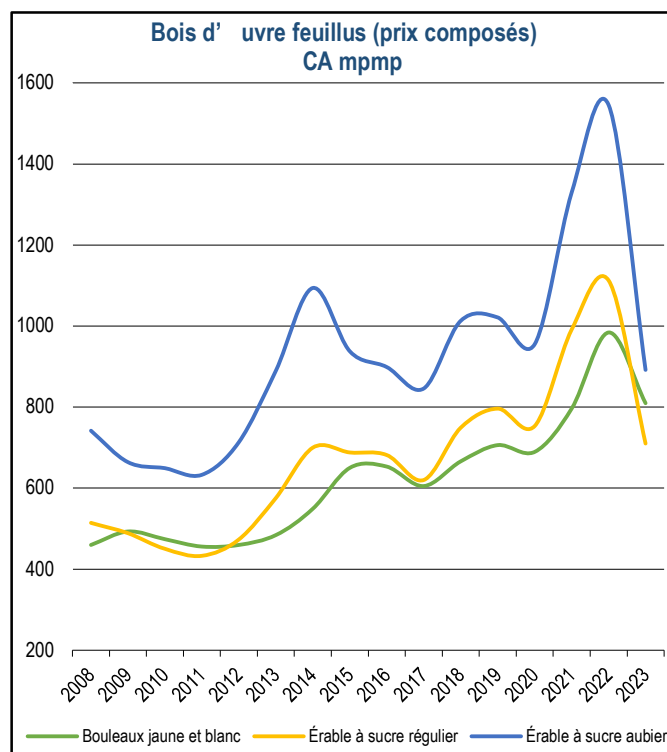

Source : Les indices sont calculés à partir de la revue américaine Hardwood Market Report pour les États-Unis du nord et sont ensuite ajustés afin qu'ils représentent le mieux possible les feuillus du Québec.

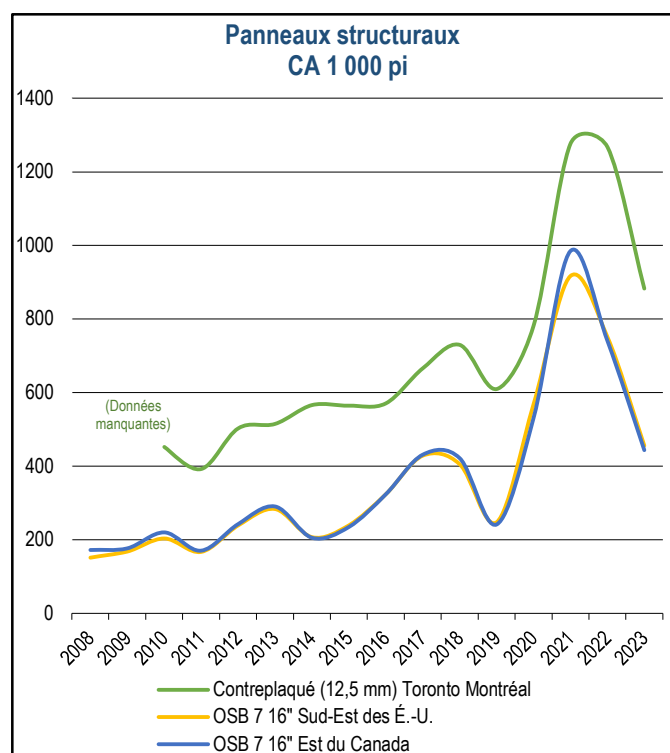

Sources : Random Lengths Publications et Madison's Canadian Lumber Reporter

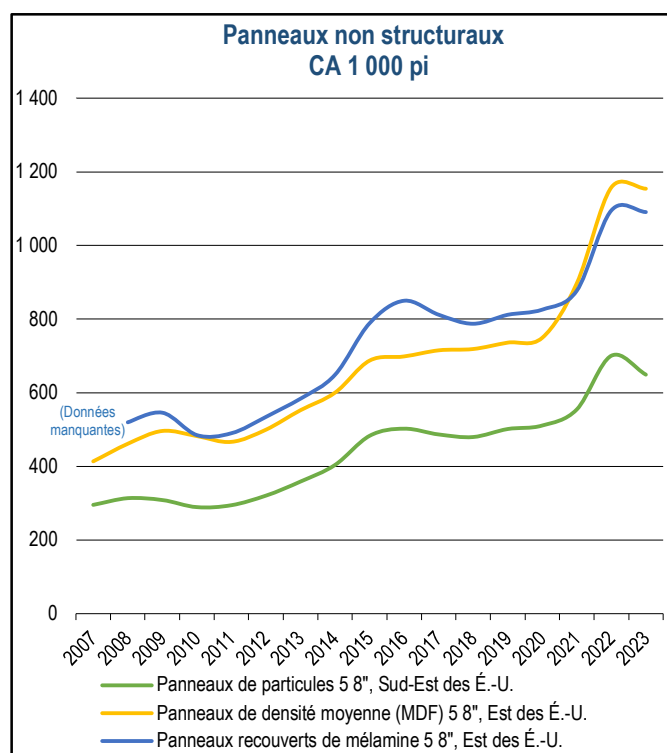

Source : Random Lengths Publications

évolution des prix des produits

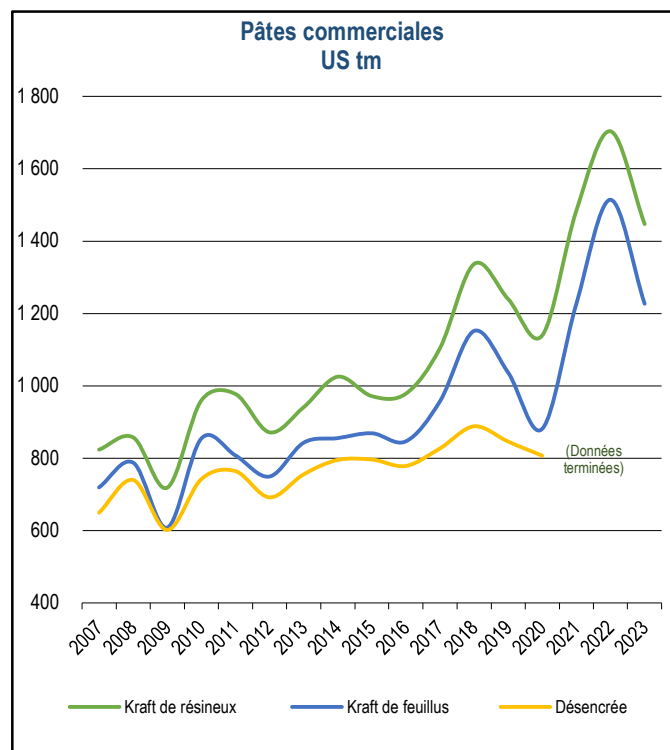

Source : RISI inc.

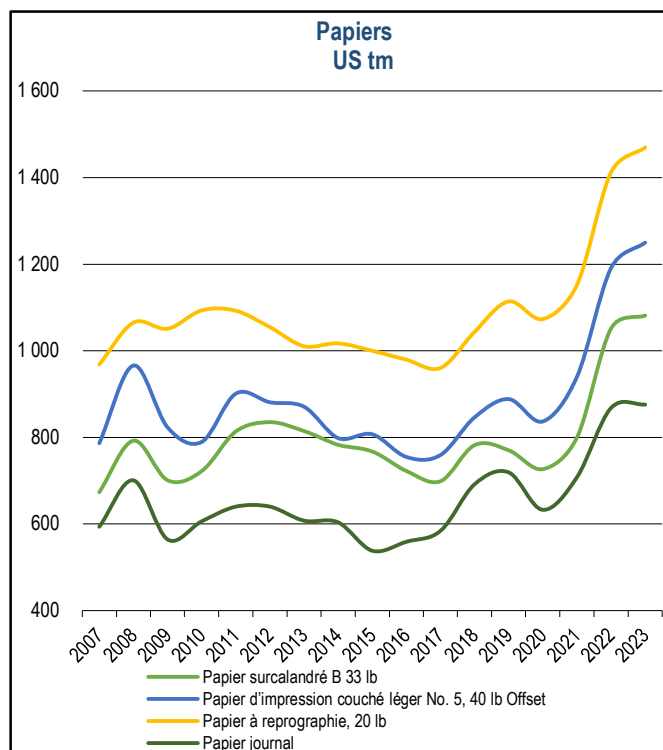

Source : RISI inc.

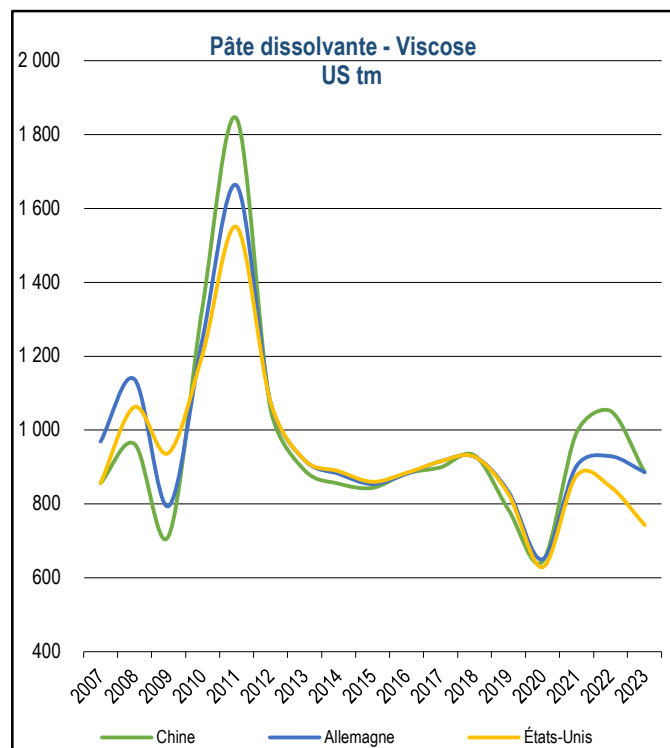

Source : RISI inc.

Revenus ¹ du Fonds des ressources naturelles, volet Aménagement durable du territoire forestier ('000)					
	2018-2019	2019-2020	2020-2021	2021-2022	2022-2023
Droits et permis sur les ressources forestières	294 731	274 647	325 116	426 560	502 426

Source : Le Rapport annuel de gestion du Ministère des Ressources naturelles et des Forêts, Direction de la gestion et des opérations comptables

1. Les débits liés à la sylviculture, aux programmes, à la protection des forêts et aux plans de récupération sont imputés aux dépenses de fonctionnement du Fonds des ressources naturelles depuis le 1^{er} avril 2013.

4. L'industrie des pâtes, papiers et cartons

Usines de pâtes, papiers et cartons										
	2014	2015	2016	2017	2018	2019	2020	2021	2022	2023
Usines consommatrices de bois ronds, copeaux, sciures et rabotures (usines de transformation primaire avec permis du MRNF, 2001 m ³ et plus)	25	23	22	22	22	22	22	19	19	19
Usines consommatrices de pâtes achetées et de fibres recyclées (usines sans permis du MRNF)	19	19	19	19	19	19	18	18	19	19
Total	44	42	41	41	41	41	40	37	38	38

Source : Ministère des Ressources naturelles et des Forêts, Direction du développement et de l'innovation de l'industrie, Registre forestier

Nombre d'usines de pâtes, papiers et cartons ¹ et volumes aux permis ('000 m ³)										
	2019		2020		2021		2022		2023	
	Nombre	Volume au permis	Nombre	Volume au permis	Nombre	Volume au permis	Nombre	Volume au permis	Nombre	Volume au permis
Pâtes destinées à la vente	4	5 266,1	4	5 703,6	4	5 703,6	4	5 774,7	4	5 774,7
Papier journal, fin, fini machine, couché, etc.	13	9 175,6	13	9 175,6	10	6 817,9	10	5 676,2	10	5 676,2
Cartons d'emballage et autres	2	2 069,1	2	2 069,1	2	2 069,1	2	2 327,2	2	2 327,2
Panneaux à basse densité	2	252,7	2	252,7	2	252,7	2	252,7	2	252,7
Papiers fins et spéciaux	1	1 725,0	1	1 725,0	1	1 725,0	1	1 725,0	1	1 725,0
Total	22	18 488,4	22	18 926,0	19	16 568,3	19	15 755,7	19	15 755,7

Source : Ministère des Ressources naturelles et des Forêts, Direction du développement et de l'innovation de l'industrie, Registre forestier

1. Classification selon la production principale, usines avec permis de transformation primaire (2 001 m³ et plus) seulement

Matières premières consommées par l'industrie des pâtes et papiers ¹ ('000)											
	2013	2014	2015	2016	2017	2018	2019	2020	2021	2022	2023
Bois ronds (tma)	1 579,8	1 446,9	1 307,3	1 312,1	1 531,5	1 514,8	1 385,4	1 185,4	1 019,1	1 020,0	1 174,6
Copeaux (tma)	5 177,3	5 258,6	4 973,6	5 073,6	4 825,6	4 917,4	4 464,2	4 020,2	4 447,7	4 444,1	3 804,9
Sciures et rabotures (tma)	394,2	399,1	390,9	444,8	469,0	435,3	402,0	359,2	410,4	357,5	295,1
Rabotures	83,5	86,3	83,5	88,1	98,6	83,0	79,5	53,9	58,0	55,3	53,1
Sciures	310,7	312,8	307,4	356,6	370,4	352,4	322,5	305,4	352,4	302,2	242,0
Résidus de bois (tma) ²	28,9	62,5	35,5	45,6	45,6	38,4	39,5	37,0	34,3	33,0	25,6
Fibres de cartons récupérés (tma)	187,1	174,7	175,2	157,3	355,4	551,6	513,6	532,3	536,2	573,6	563,7
Fibres de papiers récupérés (tma)	223,3	166,2	51,8	25,3	23,4	20,5	23,6	17,0	24,5	26,8	19,4
Pâtes (tma)	194,4	182,2	84,3	56,9	43,2	73,8	164,4	144,4	175,4	165,8	149,2
Adjuvants et autres fibres(tm)	350,5	360,1	347,2	333,2	321,1	316,3	295,8	301,1	311,5	325,1	261,5

Source : Ministère des Ressources naturelles et des Forêts, Direction du développement et de l'innovation de l'industrie, Registre forestier

1. Usines avec permis de transformation primaire (2 001 m³ et plus) uniquement. Achats hors Québec inclus.

2. Inclus le bois de déconstruction, les rejets de tamisage et autres résidus du bois.

Approvisionnement de l'industrie québécoise des pâtes et papiers¹ en matière ligneuse ('000 m³)

	2013	2014	2015	2016	2017	2018	2019	2020	2021	2022	2023
Forêts publiques ²	1 352,2	1 216,7	1 302,6	1 222,5	1 296,6	1 331,0	1 769,0	1 356,2	965,5	990,8	1 064,9
Forêts privées ²	1 330,6	1 155,9	1 124,5	1 226,7	1 115,7	1 025,3	880,6	733,3	719,5	655,6	780,4
Extérieur du Québec ³	1 834,0	1 794,0	1 534,6	1 702,0	1 702,9	1 539,8	1 129,4	1 247,3	1 113,0	1 275,4	1 522,1
Usines du Québec et autres provenances ³	12 375,3	12 374,2	11 993,4	12 443,5	11 623,0	12 264,5	10 935,4	10 969,1	11 293,3	10 994,2	9 736,5
Total	16 892,1	16 540,9	15 955,2	16 594,7	15 738,3	16 160,6	14 714,4	14 305,9	14 091,2	13 915,9	13 103,9

Source : Ministère des Ressources naturelles et des Forêts, Direction du développement et de l'innovation de l'industrie, Registre forestier

1. Usines avec permis de transformation primaire (2 001 m³ et plus) uniquement.

2. Bois ronds et copeaux uniquement

3. Bois ronds, copeaux, sciures, rabotures, résidus de bois, rejets de tamisage et bois de déconstruction

Production de pâtes¹ ('000 tm)

	2013	2014	2015	2016	2017	2018	2019	2020	2021	2022	2023
Pâtes au sulfate (kraft)	1 259,2	1 227,0	1 190,5	1 241,4	1 243,7	1 220,4	1 186,2	1 220,4	1 405,7	1 391,0	1 273,7
Pâtes thermomécaniques	3 349,9	3 375,7	3 223,2	3 165,8	3 158,5	3 133,0	2 954,9	2 367,5	2 414,2	2 453,9	2 037,3
Pâtes non désencrées	277,2	120,2	131,4	110,7	94,6	87,0	94,8	101,5	103,2	104,2	110,3
Autres pâtes	431,0	364,7	342,8	353,1	348,3	350,3	202,8	100,8	125,6	123,6	105,6
Total	5 317,2	5 087,6	4 888,0	4 870,9	4 845,2	4 790,7	4 438,8	3 790,2	4 048,7	4 072,7	3 526,8

Source : Ministère des Ressources naturelles et des Forêts, Direction du développement et de l'innovation de l'industrie, Registre forestier

1. Usines avec permis de transformation primaire (2 001 m³ et plus) uniquement.

Production de papiers et cartons¹ ('000 tm)

	2013	2014	2015	2016	2017	2018	2019	2020	2021	2022	2023
Papier journal	2 405,1	2 367,3	2 125,6	2 075,4	1 923,9	1 924,6	1 710,6	1 207,5	1 224,9	1 169,9	1 041,3
Papiers pour impression et écriture	1 625,9	1 620,4	1 525,5	1 488,0	1 495,4	1 587,0	1 398,8	1 282,9	1 332,3	1 430,6	1 065,6
Autres papiers	91,0	66,0	-	-	-	18,3	40,5	23,1	19,2	29,4	113,7
Cartons	790,5	795,3	748,3	689,9	881,8	1 055,1	1 087,8	1 051,2	1 074,4	1 029,5	979,3
Total	4 912,5	4 849,0	4 399,4	4 253,3	4 301,1	4 585,0	4 237,7	3 564,6	3 650,9	3 659,4	3 200,0

Source : Ministère des Ressources naturelles et des Forêts, Direction du développement et de l'innovation de l'industrie, Registre forestier

1. Usines avec permis de transformation primaire (2 001 m³ et plus) uniquement.

Part du Québec dans la production canadienne de pâtes, papiers et cartons¹ ('000 tm)

	2017		2018		2019		2020		2021		2022		2023	
	Papier ournal	Pâtes, papiers, cartons	Papier ournal	Pâtes, papiers, cartons	Papier ournal	Pâtes, papiers, cartons	Papier ournal	Pâtes, papiers, cartons	Papier ournal	Pâtes, papiers, cartons	Papier ournal	Pâtes, papiers, cartons	Papier ournal	Pâtes, papiers, cartons
Québec	1 924	9 146	1 925	9 376	1 711	8 677	1 207	7 355	1 225	7 700	1 170	7 732	1 041	6 727
Canada	3 082	19 466	2 966	19 023	2 616	18 332	2 092	16 899	1 926	16 538	1 847	16 010	1 788	14 656
Québec Canada (%)	62,4	47,0	64,9	49,3	65,4	47,3	57,7	43,5	63,6	46,6	63,4	48,3	58,3	45,9

Sources : Ministère des Ressources naturelles et des Forêts, Direction du développement et de l'innovation de l'industrie et RISI inc.

1. Usines de première transformation consommant 2 001 m³ et plus, avec ou sans permis.

2. À l'exception des papiers hygiéniques. Inclut le papier journal.

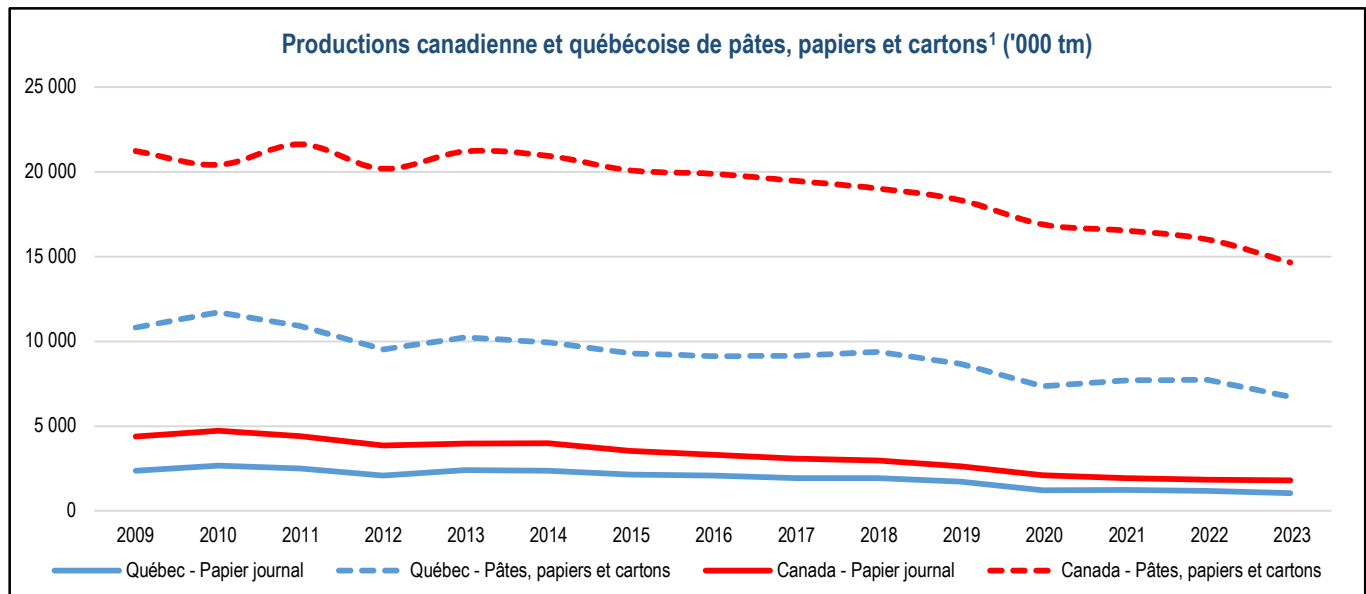

Sources : Ministère des Ressources naturelles et des Forêts, Direction du développement et de l'innovation de l'industrie, Registre forestier et RISI inc.

1. Usines de première transformation consommant 2 001 m³ et plus, avec ou sans permis.

Importance relative des exportations québécoises de pâtes, papiers et cartons (M \$)

	2011	2012	2013	2014	2015	2016	2017	2018	2019	2020	2021	2022	2023
Exportations de pâtes et papiers ¹	5 598	5 229	5 755	6 168	6 541	6 263	6 224	6 925	6 235	5 497	5 955	7 335	6 903
Exportations totales	63 559	63 998	66 102	76 103	82 098	80 355	85 291	92 427	92 196	86 293	100 359	113 406	118 612
Importance relative (%)	8,8	8,2	8,7	8,1	8,0	7,8	7,3	7,5	6,8	6,4	5,9	6,5	5,8

Source : Données sur le commerce internationale, ISQ.

1. SCIAN 322

Part des exportations québécoises de papier journal dans la consommation américaine ('000 tm)

	2011	2012	2013	2014	2015	2016	2017	2018	2019	2020	2021	2022	2023
Exportations vers les États-Unis ¹	1 028,2	1 075,2	1 100,9	1 192,8	1 057,1	1 024,7	976,3	943,1	748,0	616,4	590,7	583,6	435,9
Consommation américaine	4 251,4	4 173,1	3 734,8	3 367,5	3 007,6	2 825,0	2 454,4	2 180,6	1 858,3	1 381,2	1 282,9	1 128,5	884,0
Importance relative (%)	24,2	25,8	29,5	35,4	35,1	36,3	39,8	43,2	40,3	44,6	46,0	51,7	49,3

Sources : ISQ et RISI inc. World Pulp Annual Historical Data

1. Papier journal, en rouleaux ou en feuilles (SH4801)

Les usines de pâtes, papiers et cartons selon leur taille¹ en 2023

Note : La présente carte n'a aucune portée légale.

Source : Ministère des Ressources naturelles et des Forêts, Direction du développement et de l'innovation de l'industrie, Registre forestier

Production : Novembre 2024

1. Taille des usines selon les volumes de bois qu'elles sont autorisées à consommer. 2001 m³ et plus au permis.

5. L'industrie du sciage

Nombre de scieries¹ et de permis

	Usines avec permis majoritairement résineux	Usines avec permis majoritairement de feuillus	Total d'usines ayant un permis	Nombre d'usines ayant consommé du bois rond
2013	184	78	262	210
2014	170	73	243	195
2015	156	72	228	193
2016	145	70	215	194
2017	135	66	201	184
2018	119	65	184	167
2019	114	64	178	164
2020	110	59	169	161
2021	110	58	168	161
2022	109	58	167	158
2023	108	58	166	156

Source : Ministère des Ressources naturelles et des Forêts, Direction du développement et de l'innovation de l'industrie, Registre forestier

1. Usines avec permis de transformation primaire (2 001 m³ et plus), incluant les usines de bardeaux.

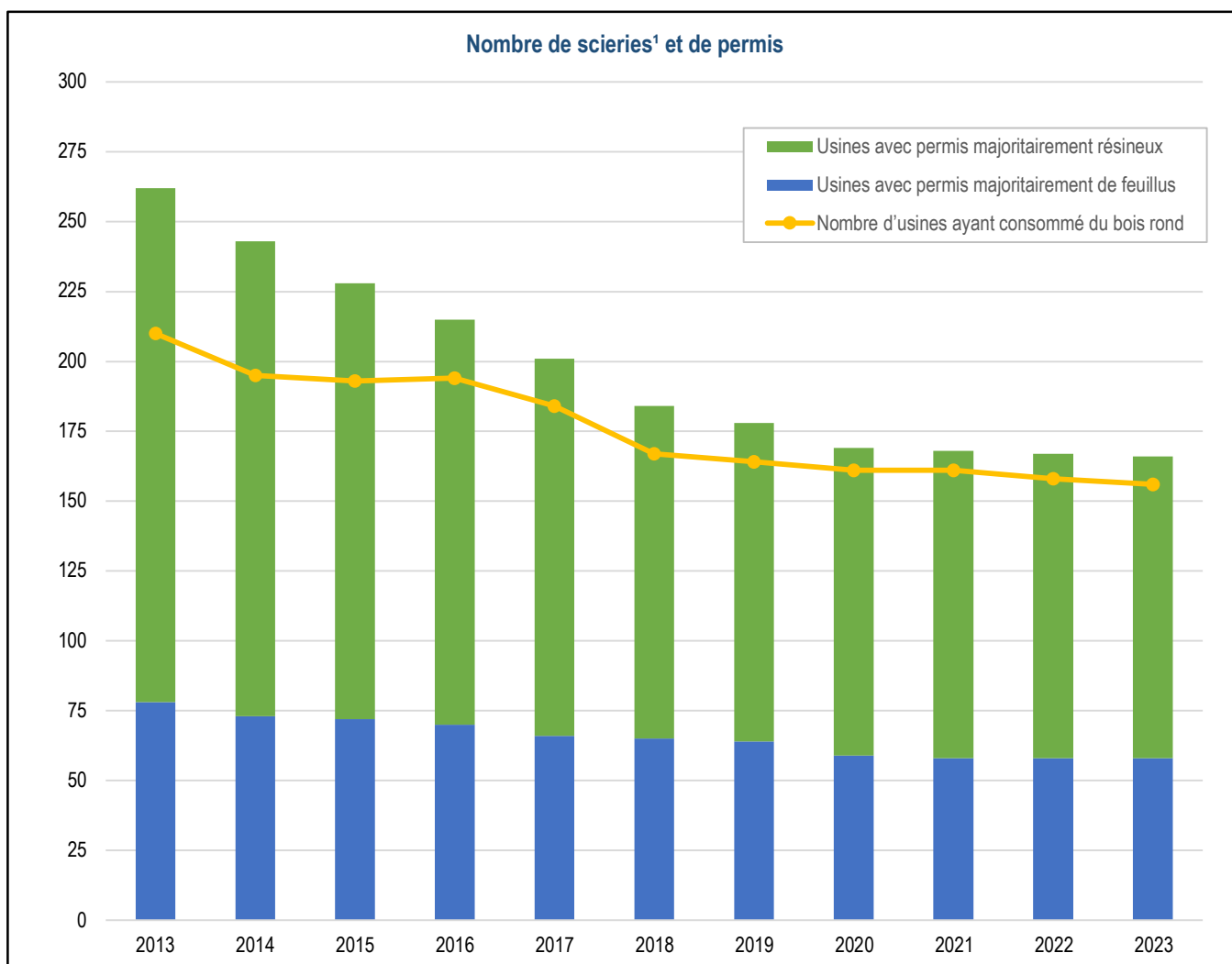

Source : Ministère des Ressources naturelles et des Forêts, Direction du développement et de l'innovation de l'industrie, Registre forestier

1. Usines avec permis de transformation primaire (2 001 m³ et plus) uniquement et incluant les usines de bardeaux.

Nombre de scieries¹ par classe de permis

Permis (m ³ an)	2014	2015	2016	2017	2018	2019	2020	2021	2022	2023
2 001 - 5 000	69	58	49	37	23	19	18	17	15	14
5 001 - 10 000	10	9	9	10	10	10	9	10	12	10
10 001 - 15 000	5	6	6	5	5	5	5	4	5	7
15 001 - 25 000	14	15	12	11	9	9	10	11	11	10
25 001 - 50 000	38	37	36	32	32	29	26	25	26	24
50 001 - 100 000	33	32	32	33	33	33	29	28	25	28
100 001 - 150 000	11	11	11	9	8	8	9	9	12	12
150 001 - 200 000	9	9	6	9	9	10	9	9	5	5
200 001 - 300 000	14	13	15	13	13	12	12	13	15	15
300 001 - 400 000	5	4	6	9	9	9	9	9	5	5
400 001 - 500 000	10	9	8	4	4	5	5	4	8	6
500 001 - 600 000	5	5	5	7	7	6	6	6	8	8
600 001 - 700 000	10	10	10	9	9	9	8	9	7	8
700 001 - 800 000	5	5	5	4	4	5	5	5	6	7
800 001 - 900 000	2	2	2	4	4	4	4	4	2	2
900 001 - 1 000 000	3	3	3	5	5	4	4	4	2	2
1 000 001 et plus	-	-	-	-	-	-	1	1	1	3
Total	243	228	215	201	184	177	169	168	165	166

Source : Ministère des Ressources naturelles et des Forêts, Direction du développement et de l'innovation de l'industrie, Registre forestier

1. Usines avec permis de transformation primaire (2 001 m³ et plus), incluant les usines de bardeaux.

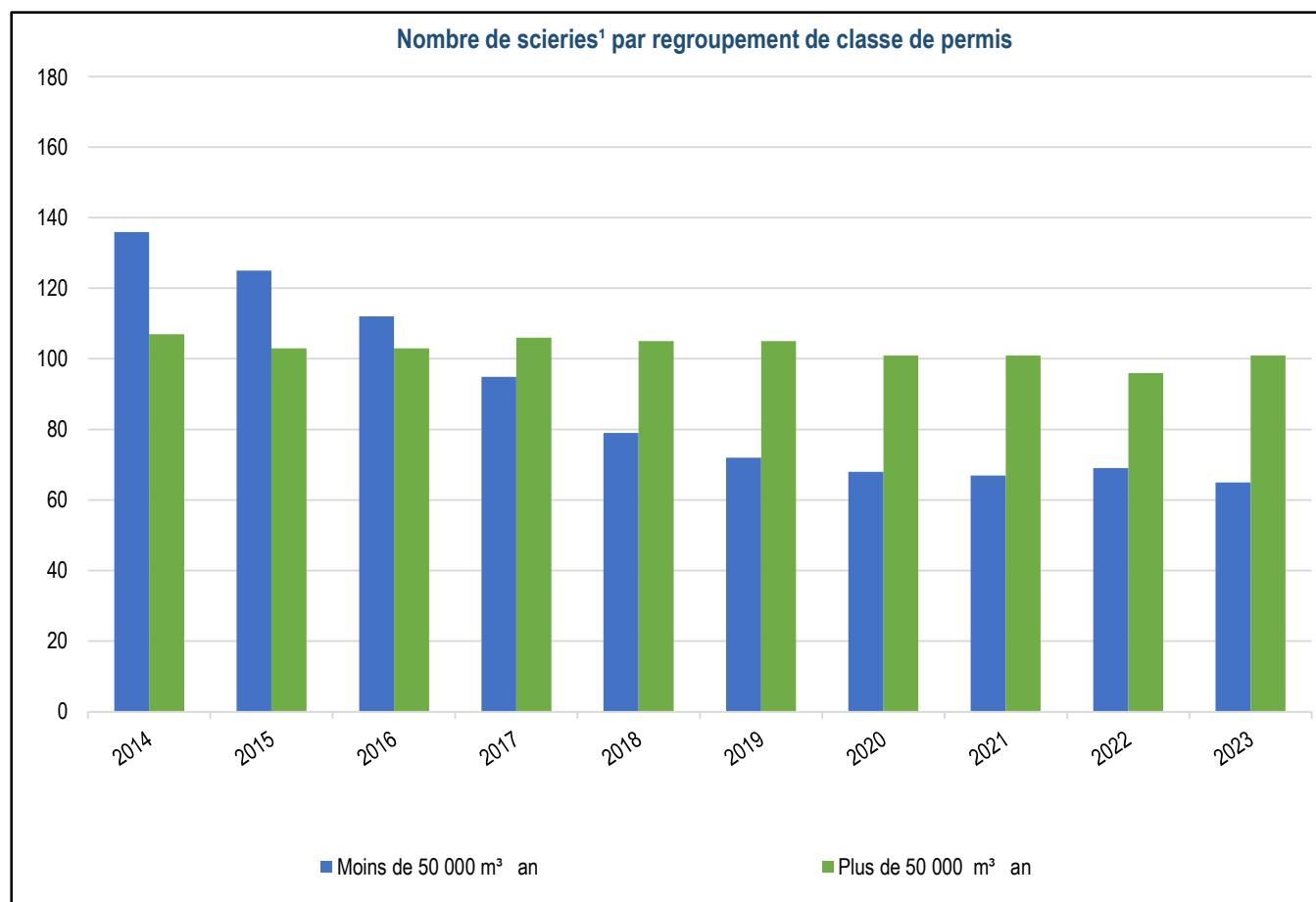

Source : Ministère des Ressources naturelles et des Forêts, Direction du développement et de l'innovation de l'industrie, Registre forestier

1. Usines avec permis de transformation primaire (2 001 m³ et plus), incluant les usines de bardeaux.

Volumes aux permis des scieries¹, par classe, par groupe d'essences (m³ an), 2023

Classe de permis	Sapin, épinettes, pin gris, mélèze	Pin blanc, pin rouge	Pruche	Thuya	Peupliers	Feuillus durs	Total
2 001 - 5 000	14 985	7 505	5 865	6 430	6 830	2 400	44 015
5 001 - 10 000	39 225	7 500	950	6 300	9 750	13 875	77 600
10 001 - 15 000	28 375	175	-	-	11 000	53 050	92 600
15 001 - 25 000	125	950	7 025	-	34 625	156 775	199 500
25 001 - 50 000	163 750	127 475	1 525	152 800	79 870	377 780	903 200
50 001 - 100 000	285 200	256 280	95 700	282 600	353 885	762 885	2 036 550
100 001 - 150 000	391 350	267 875	139 700	-	230 000	454 525	1 483 450
150 001 - 200 000	415 850	77 150	-	-	304 100	41 900	839 000
200 001 - 300 000	3 294 750	1 450	300	-	58 025	449 975	3 804 500
300 001 - 400 000	1 661 000	94 000	-	-	-	-	1 755 000
400 001 - 500 000	2 761 700	-	-	-	-	-	2 761 700
500 001 - 600 000	4 275 000	-	-	-	5 450	121 550	4 402 000
600 001 - 700 000	5 127 925	60 500	1 575	-	-	-	5 190 000
700 001 - 800 000	5 227 000	-	-	-	-	-	5 227 000
800 001 - 900 000	1 706 000	-	-	-	-	-	1 706 000
900 001 - 1 000 000	1 940 000	-	-	-	-	-	1 940 000
1 000 001 et plus	3 480 000	-	-	-	-	-	3 480 000
Total	30 812 235	900 860	252 640	448 130	1 093 535	2 434 715	35 942 115
Sous-totaux			Résineux 252 640	32 413 865	Feuillus 3 528 250		35 942 115

Source : Ministère des Ressources naturelles et des Forêts, Direction du développement et de l'innovation de l'industrie, Registre forestier

1. Usines avec permis actif de 2 001 m³ ou plus (incluant les usines de bardeaux), ayant consommé ou non du bois rond.

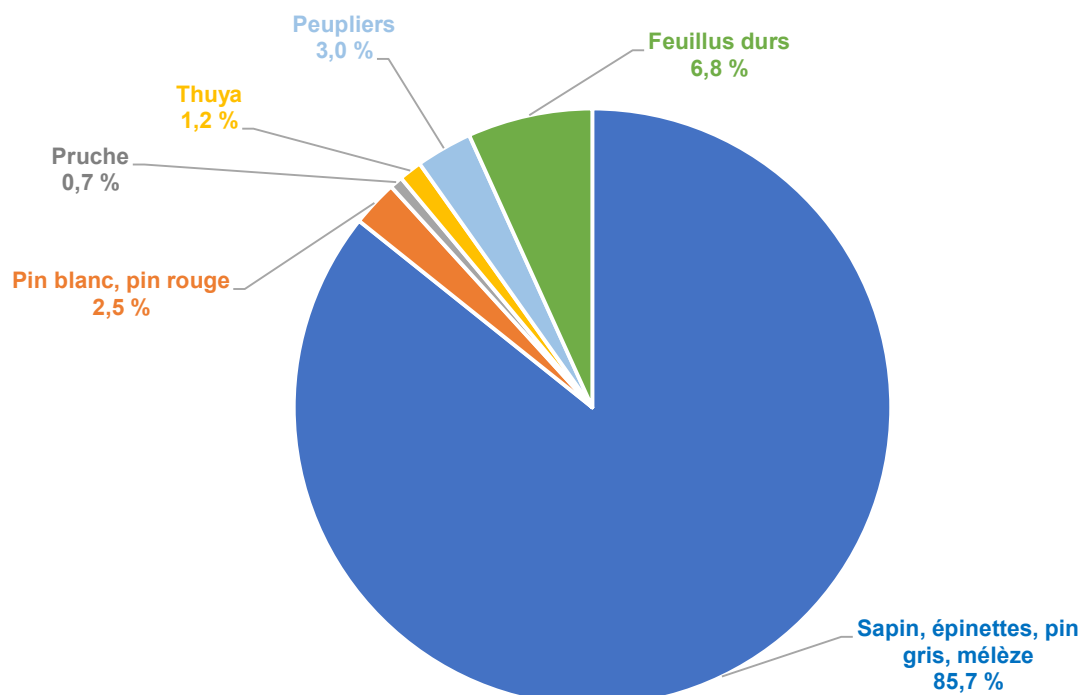
Répartition des volumes autorisés aux permis des scieries¹

Source : Ministère des Ressources naturelles et des Forêts, Direction du développement et de l'innovation de l'industrie, Registre forestier

1. Usines avec permis actif de 2 001 m³ ou plus (incluant les usines de bardeaux), ayant consommé ou non du bois rond.

Spécialisation des scieries¹ en 2023

	Essence(s) au permis	Nombre de scieries	Volumes totaux (m³)	Volume moyen (m³)
Une seule essence	Total - essence unique au permis	113	31 918 255	282 462
	SEPM uniquement	65	29 092 100	
	Pins uniquement	4	211 500	
	Thuya uniquement	11	428 505	
	Pruche uniquement	29	1 681 150	
	Feuillus durs uniquement	4	505 000	
	Peupliers uniquement	-	-	
Plus d'une essence	Total - plus d'une essence au permis	53	4 023 860	75 922
	2 essences	27	2 037 055	
	3 essences	14	1 717 305	
	4 essences	6	133 550	
	5 essences	6	135 950	
	6 essences	-	-	
	Total - plus d'une essence au permis	53	4 023 860	75 922
	Résineux uniquement	12	1 883 550	
	Feuillus uniquement	7	624 005	
	Résineux et feuillus	34	1 516 305	
	Plus de résineux que de feuillus	16	914 655	
	Plus de feuillus que de résineux	18	601 650	
	Autant de résineux que de feuillus	-	-	
Total		166	35 942 115	216 519

Source : Ministère des Ressources naturelles et des Forêts, Direction du développement et de l'innovation de l'industrie, Registre forestier

1. Usines avec permis actif de 2 001 m³ ou plus (incluant les usines de bardeaux), ayant consommé ou non du bois rond.

Consommation annuelle de bois ronds selon l'essence des scieries¹ (m³ solide net)

	2017	2018	2019	2020	2021	2022	2023
Feuillus durs	1 661 309	1 610 820	1 601 220	1 421 252	1 476 055	1 584 074	1 340 389
Peupliers	640 188	627 946	631 418	647 321	564 117	632 351	589 158
Total Feuillus	2 301 497	2 238 766	2 232 638	2 068 573	2 040 172	2 216 424	1 929 547
Sapin, épinettes, pin gris, mélèze	23 087 296	22 932 386	22 407 859	21 631 158	22 841 306	21 753 632	20 324 987
Pin blanc, pin rouge	701 120	678 548	646 305	507 271	467 237	504 390	499 779
Thuya	326 957	290 488	286 747	282 375	293 877	277 221	277 608
Pruche	186 795	175 731	186 219	177 467	180 731	169 122	182 759
Total Résineux	24 302 168	24 077 153	23 527 129	22 598 271	23 783 152	22 704 365	21 285 133
Total	26 603 665	26 315 920	25 759 768	24 666 844	25 823 324	24 920 789	23 214 680

Source : Ministère des Ressources naturelles et des Forêts, Direction du développement et de l'innovation de l'industrie, Registre forestier

1. Usines avec permis de transformation primaire (2 001 m³ et plus), incluant les usines de bardeaux.

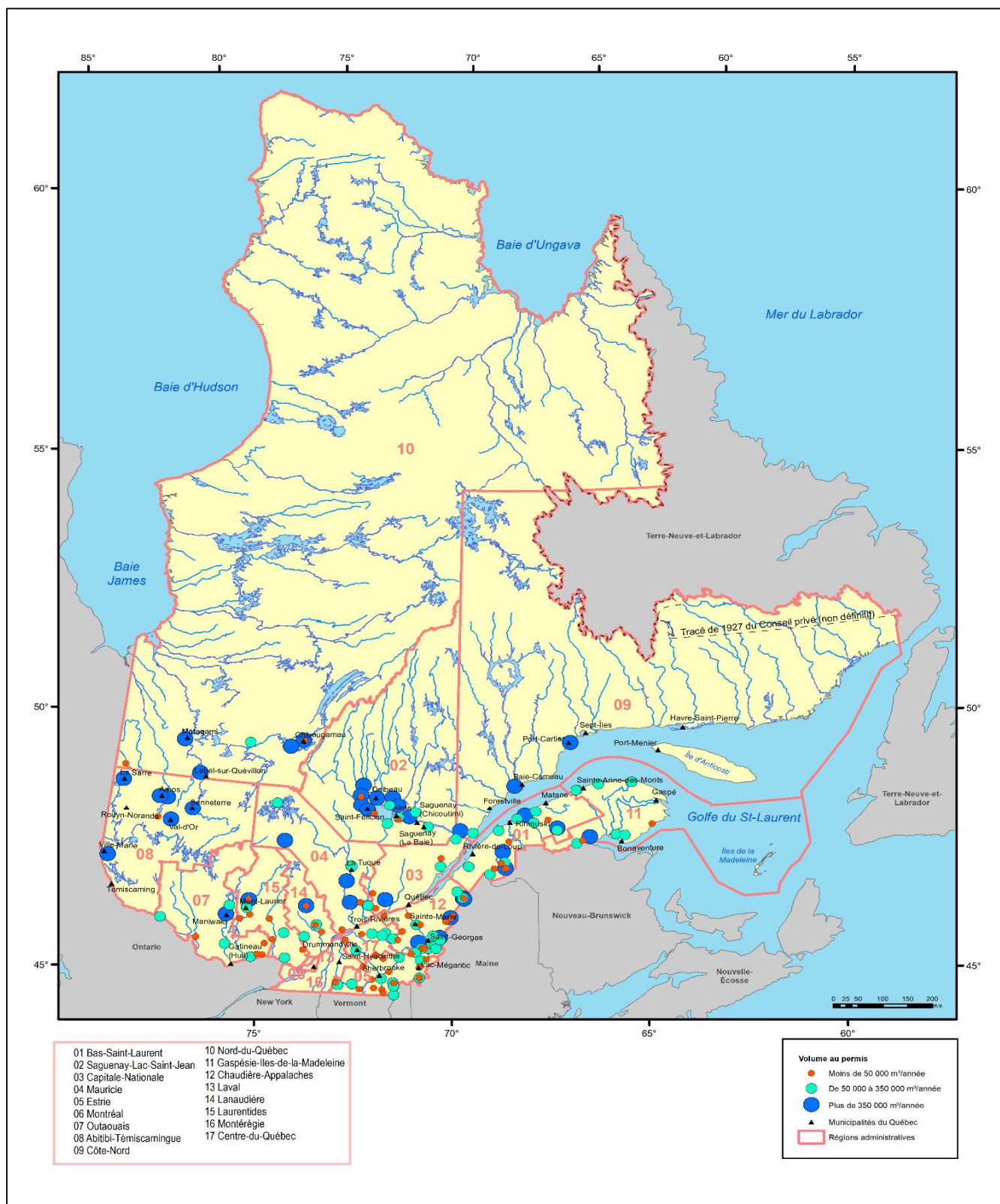
Localisation des scieries selon leur taille¹ en 2023

Note : La présente carte n'a aucune portée légale.

Source : Ministère des Ressources naturelles et des Forêts, Direction du développement et de l'innovation de l'industrie, Registre forestier

Production : Novembre 2024

1. Taille des usines selon les volumes de bois qu'elles sont autorisées à consommer. 2001 m³ et plus au permis.

Production et exportation

Importance relative de la production de bois de sciage ('000 m³)								
	2016	2017	2018	2019	2020	2021	2022	2023
Québec - Total	12 490	13 103	13 070	12 695	12 196	12 734	12 449	11 614
Québec - Résineux	11 435	12 030	11 971	11 665	11 273	11 803	11 455	10 751
Québec - Feuillus	1 056	1 074	1 098	1 030	924	931	994	862
Canada - Total	66 632	66 618	65 629	57 130	54 405	55 951	50 553	47 942
Canada - Résineux	65 031	65 129	64 379	57 130	54 405	55 951	50 553	47 942
Canada - Feuillus	1 601	1 489	1 251	f	f	f	f	f
Québec Canada								
Total	19	20	20	22	22	23	25	24
Résineux	18	18	19	20	21	21	23	22
Feuillus	66	72	88

Sources : Ministère des Ressources naturelles et des Forêts, Direction du développement et de l'innovation de l'industrie, Registre forestier et Statistique Canada, Bois Sciés, production, livraisons et stocks par groupes d'essences, données mensuelles, Tableau 16-10-0017-01

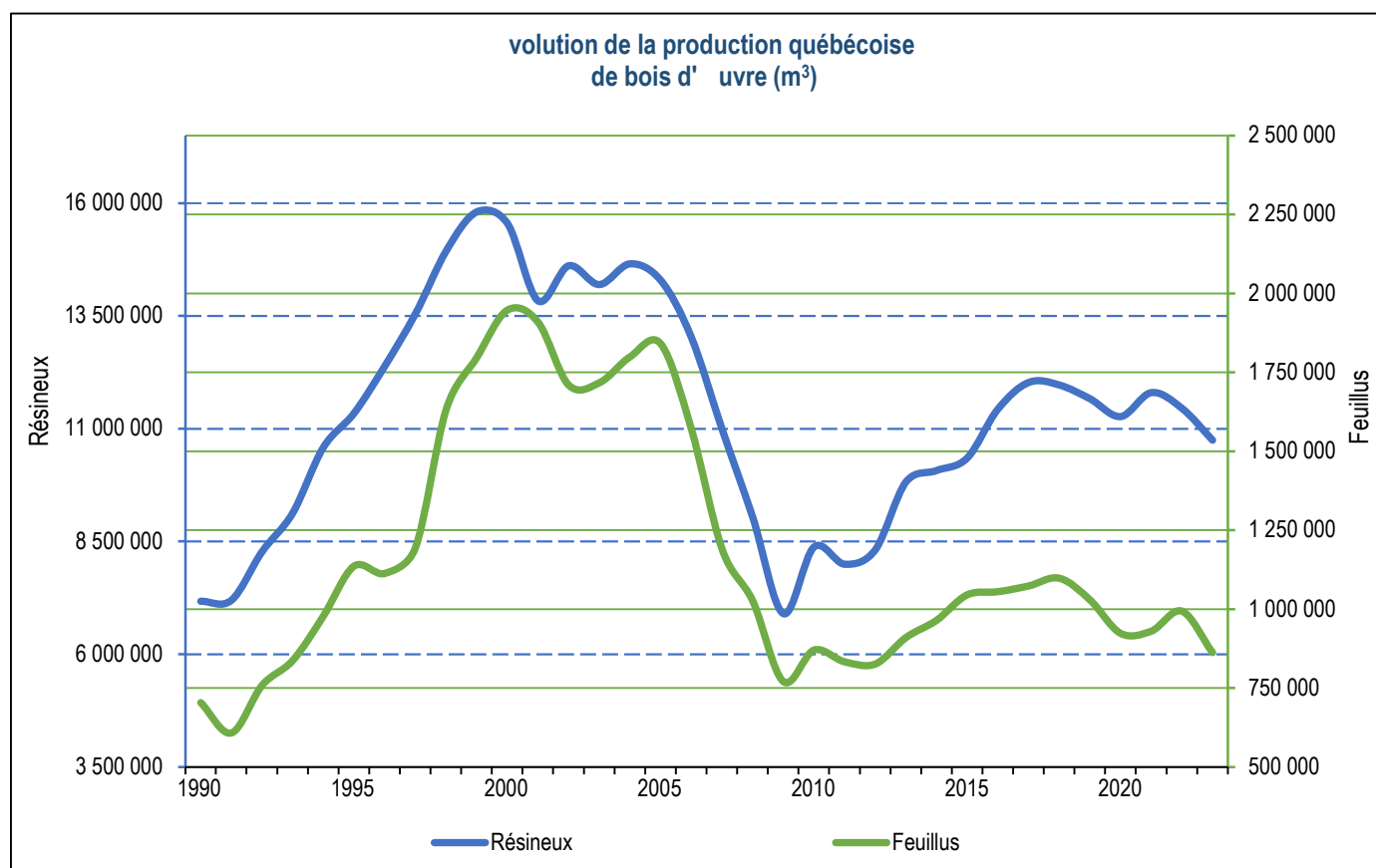

Sources : Ministère des Ressources naturelles et des Forêts, Direction du développement et de l'innovation de l'industrie, Registre forestier

Exportation de bois d'oeuvre selon le mode de transport (000 m³)

	2016	2017	2018	2019	2020	2021	2022	2023
Québec - Tous les modes	7 133	7 243	6 502	6 921	6 630	6 737	6 202	6 068
Québec - Ferroviaire	4 326	4 613	4 448	4 634	4 258	4 431	4 001	3 817
Québec - Routier	2 602	2 410	1 829	2 051	2 179	2 158	2 080	2 136
Québec - Maritime	205	220	225	237	193	147	121	115
Canada - Tous les modes	45 830	43 690	41 445	38 669	36 920	37 548	33 988	31 871
Canada - Ferroviaire	26 582	25 743	24 896	23 203	22 413	23 424	21 890	20 096
Canada - Routier	8 990	8 122	7 205	7 487	8 668	9 129	8 569	8 303
Canada - Maritime	10 259	9 826	9 344	7 978	5 840	4 996	3 529	3 472

Source : Statistique Canada, Exportations canadiennes de bois scié par mode de transport, Tableau 16-10-0018-01

Importance relative des moyens utilisés pour le transport du bois d'oeuvre exporté du Québec (m³)

	2016	2017	2018	2019	2020	2021	2022	2023
Québec - Ferroviaire	61	64	68	67	64	66	65	63
Québec - Routier	36	33	28	30	33	32	34	35
Québec - Maritime	3	3	3	3	3	2	2	2

Source : Statistique Canada, Exportations canadiennes de bois scié par mode de transport, Tableau 16-10-0018-01

Volume des exportations québécoises de sciage selon les destinations (m³)

Année estimation	tats-Unis					Mexique	Europe	Moyen- Orient et Afrique	Asie et Océanie	Amériques centrale et du Sud
	Nord-Est	Centre-Nord	Ouest	Sud	Total					
2023	2 179 981	1 531 866	117 828	2 059 456	5 889 131	37 656	23 717	6 718	76 543	9 616
Résineux	2 059 422	1 497 522	110 711	2 045 328	5 712 983	37 271	3 355	866	5 473	9 358
Feuillus	120 559	34 344	7 117	14 128	176 148	385	20 362	5 852	71 070	258
2022	1 966 569	1 669 827	120 421	2 254 227	6 011 044	52 982	31 832	12 204	86 023	8 904
Résineux	1 851 629	1 635 808	107 516	2 238 367	5 833 320	52 805	3 749	1 751	8 732	8 800
Feuillus	114 940	34 019	12 905	15 860	177 724	177	28 083	10 453	77 291	104
2021	1 980 573	1 756 862	101 888	2 695 669	6 534 992	39 272	30 153	11 912	111 239	9 617
Résineux	1 869 495	1 718 771	92 385	2 679 960	6 360 611	39 132	271	2 681	12 260	9 406
Feuillus	111 078	38 091	9 503	15 709	174 381	140	29 882	9 231	98 979	211
2020	2 121 606	1 759 732	70 169	2 463 779	6 415 286	22 667	22 847	18 242	144 620	6 959
Résineux	2 006 238	1 719 640	64 201	2 447 733	6 237 812	22 587	1 819	11 099	13 400	6 908
Feuillus	115 368	40 092	5 968	16 046	177 474	80	21 028	7 143	131 220	51
2019	2 255 557	1 800 918	60 583	2 528 181	6 645 239	40 189	24 994	13 922	181 177	7 248
Résineux	2 123 145	1 750 408	53 089	2 503 534	6 430 176	40 084	2 594	4 979	13 724	6 953
Feuillus	132 412	50 510	7 494	24 647	215 063	105	22 400	8 943	167 453	295
2018	2 132 452	1 732 988	55 181	2 340 824	6 261 445	26 091	30 665	27 911	143 492	11 100
Résineux	1 981 250	1 687 422	49 224	2 319 722	6 037 618	25 881	1 631	14 589	21 478	10 982
Feuillus	151 202	45 566	5 957	21 102	223 827	210	29 034	13 322	122 014	118
2017	2 620 257	1 806 646	146 059	2 442 729	7 015 691	8 738	33 545	33 123	143 011	8 757
Résineux	2 470 456	1 749 660	137 405	2 416 846	6 774 367	8 277	4 754	15 749	33 632	8 711
Feuillus	149 801	56 986	8 654	25 883	241 324	461	28 791	17 374	109 379	46
2016	2 753 686	1 547 434	216 957	2 401 982	6 920 059	7 460	32 961	54 606	111 219	6 520
Résineux	2 616 311	1 501 031	211 080	2 372 029	6 700 451	7 349	7 937	41 308	14 721	6 297
Feuillus	137 375	46 403	5 877	29 953	219 608	111	25 024	13 298	96 498	223
2015	2 276 014	1 328 901	90 879	2 290 939	5 986 733	19 850	35 197	62 593	89 124	6 194
Résineux	2 143 745	1 287 288	84 562	2 257 992	5 773 587	19 822	10 473	46 250	4 115	5 869
Feuillus	132 269	41 613	6 317	32 947	213 146	28	24 724	16 343	85 009	325
2014	2 074 427	1 351 502	98 833	2 364 368	5 889 130	16 132	37 236	75 481	96 841	6 830
Résineux	1 945 598	1 308 108	86 315	2 333 735	5 673 756	16 077	9 866	59 488	20 442	6 497
Feuillus	128 829	43 394	12 518	30 633	215 374	55	27 370	15 993	76 399	333
2013	1 691 983	987 103	65 064	2 006 921	4 751 071	2 063	39 095	83 970	91 934	5 072
Résineux	1 593 346	952 077	59 981	1 973 218	4 578 622	1 987	9 663	67 821	29 473	4 854
Feuillus	98 637	35 026	5 083	33 703	172 449	76	29 432	16 149	62 461	218
2012	1 433 337	705 313	42 293	1 411 402	3 592 345	242	33 382	114 138	69 820	4 802
Résineux	1 348 544	677 079	39 021	1 393 651	3 458 295	131	6 744	91 371	18 585	4 693
Feuillus	84 793	28 234	3 272	17 751	134 050	111	26 638	22 767	51 235	109

Source : Institut de la statistique du Québec (ISQ).

Valeur des exportations québécoises de sciage selon les destinations (M \$)

Année estimation	Canada					Mexique	Europe	Moyen- Orient et Afrique	Asie et Océanie	Amériques centrale et du Sud
	Nord-Est	Centre-Nord	Ouest	Sud	Total					
2023	581,6	356,3	33,5	504,5	1475,9	13,0	32,9	7,4	84,7	6,0
Résineux	519,6	331,5	28,0	495,6	1374,7	12,7	0,5	0,3	3,4	5,6
Feuillus	62,0	24,9	5,4	8,9	101,2	0,3	32,4	7,1	81,3	0,4
2022	797,1	598,8	49,3	883,2	2328,4	26,6	48,4	13,3	102,2	5,5
Résineux	712,8	567,9	39,2	869,7	2189,7	26,4	1,6	0,6	5,1	5,3
Feuillus	84,4	30,8	10,0	13,5	138,8	0,2	46,8	12,7	97,0	0,2
2021	875,4	689,0	44,2	1154,5	2763,2	20,9	45,8	11,2	111,4	6,5
Résineux	801,6	658,3	34,3	1141,8	2636,0	20,7	0,3	0,7	6,0	6,2
Feuillus	73,8	30,7	9,9	12,7	127,1	0,1	45,5	10,5	105,4	0,3
2020	587,8	429,3	20,7	631,5	1669,3	8,1	28,6	9,4	122,7	4,1
Résineux	535,3	406,2	14,1	621,6	1577,2	8,0	0,5	1,9	5,5	4,0
Feuillus	52,5	23,1	6,6	9,9	92,1	0,1	28,1	7,5	117,2	0,1
2019	458,4	317,1	16,4	447,4	1239,3	12,9	32,6	12,0	163,1	4,0
Résineux	396,2	289,2	10,0	433,2	1128,5	12,8	1,7	1,0	5,3	3,7
Feuillus	62,3	27,9	6,4	14,2	110,7	0,1	30,9	10,9	157,7	0,3
2018	518,7	371,6	18,0	516,8	1425,1	12,4	40,9	18,9	131,6	5,8
Résineux	450,9	346,9	11,1	503,8	1312,6	12,2	1,0	2,9	8,4	5,6
Feuillus	67,8	24,7	6,9	13,1	112,4	0,2	39,9	16,0	123,2	0,1
2017	607,2	377,6	33,4	525,3	1543,6	7,7	41,3	20,7	112,9	4,8
Résineux	548,5	348,1	26,2	508,9	1431,8	7,3	3,1	3,0	10,5	4,7
Feuillus	58,7	29,5	7,2	16,4	111,7	0,4	38,2	17,6	102,4	0,1
2016	574,7	296,3	46,5	478,4	1395,9	6,8	38,7	23,2	96,4	3,4
Résineux	519,9	270,7	40,5	461,3	1292,3	6,7	2,6	7,9	5,1	3,1
Feuillus	54,9	25,6	6,0	17,1	103,6	0,1	36,1	15,3	91,4	0,3
2015	465,8	242,2	21,9	428,2	1158,2	5,9	38,6	27,5	89,4	3,4
Résineux	410,6	219,8	15,5	410,6	1056,5	5,9	3,3	9,4	2,5	3,2
Feuillus	55,1	22,4	6,5	17,6	101,6	0,0	35,3	18,1	86,9	0,2
2014	423,6	235,9	21,5	452,3	1133,2	4,3	38,6	27,1	81,2	3,3
Résineux	373,9	218,5	16,2	436,0	1044,6	4,2	3,4	10,9	6,4	2,9
Feuillus	49,7	17,4	5,3	16,3	88,6	0,1	35,2	16,2	74,8	0,4
2013	320,8	162,9	13,4	352,2	849,3	0,8	33,2	25,7	58,4	2,3
Résineux	286,2	151,2	10,0	341,6	788,9	0,7	3,1	12,2	7,4	2,1
Feuillus	34,6	11,7	3,5	10,6	60,4	0,1	30,1	13,4	51,0	0,3
2012	235,1	102,3	7,9	216,9	562,2	0,2	28,9	30,6	45,4	1,8
Résineux	209,0	93,2	5,7	210,1	518,0	0,1	2,4	16,8	4,2	1,7
Feuillus	26,1	9,1	2,2	6,8	44,2	0,1	26,5	13,9	41,2	0,1

Source : Institut de la statistique du Québec (ISQ).

Produits con oints des scieries¹ québécoises ('000 tma)

	2014	2015	2016	2017	2018	2019	2020	2021	2022	2023
Copeaux	4 661,6	4 575,0	4 668,8	4 594,2	4 520,6	4 317,6	4 161,4	4 270,5	4 140,3	3 864,0
Sciures et rabotures	1 420,1	1 465,1	1 522,2	1 537,7	1 496,2	1 466,3	1 419,7	1 486,5	1 438,5	1 331,3
Écorces	1 749,5	1 890,3	1 794,2	1 792,0	1 964,5	1 839,6	1 695,7	1 717,1	1 633,5	1 536,1
Total	7 831	7 930	7 985	7 924	7 981	7 623	7 277	7 474	7 212	6 731

Source : Ministère des Ressources naturelles et des Forêts, Direction du développement et de l'innovation de l'industrie, Registre forestier

1. Usines avec permis de transformation primaire (2 001 m³ et plus), incluant les usines de bardeaux.**Provenance des bois¹ reçus par les scieries² québécoises ('000 m³)**

	2014	2015	2016	2017	2018	2019	2020	2021	2022	2023
Forêts publiques	17 518,8	17 565,1	18 298,0	18 504,9	17 955,7	18 453,0	16 718,8	17 949,0	17 159,4	16 924,7
Forêts privées	3 219,8	3 757,7	4 259,5	4 670,5	5 043,1	4 685,1	4 942,4	4 980,3	4 778,6	4 537,7
Extérieur du Québec	3 349,4	3 559,7	3 856,3	3 686,7	3 412,3	3 208,4	3 115,4	3 079,8	2 909,8	2 461,9
Usines du Québec et autres provenances	200,3	284,8	351,4	352,3	328,0	402,1	355,2	416,9	580,4	410,2
Total	24 288	25 167	26 765	27 214	26 739	26 749	25 132	26 426	25 428	24 335

Source : Ministère des Ressources naturelles et des Forêts, Direction du développement et innovation de l'industrie, Registre forestier

1. Bois ronds seulement, toutes essences confondues.

2. Usines avec permis de transformation primaire (2 001 m³ et plus), incluant les usines de bardeaux.

Rendement en bois d'œuvre des scieries détentrices d'une garantie d'approvisionnement (sapin, épinettes, pin gris et mélèze) et titulaires d'un permis de 100 000 m³ ou plus (m³ mpmp)

2023

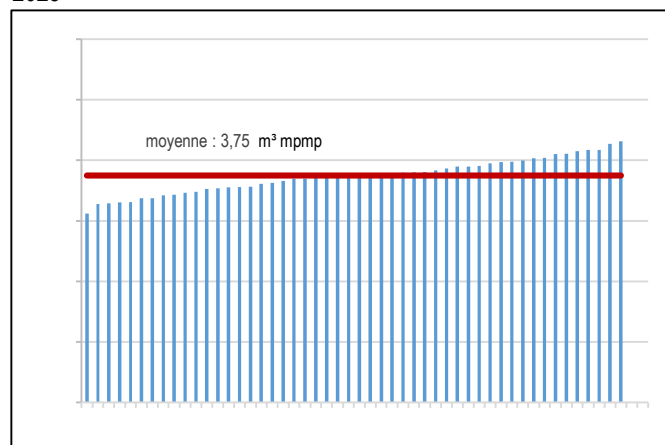

2022

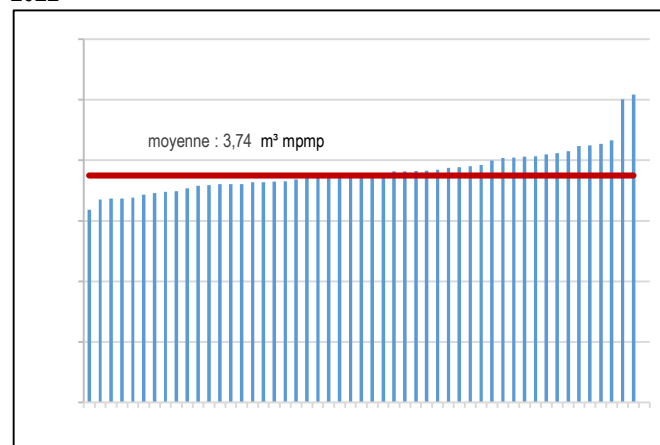

2021

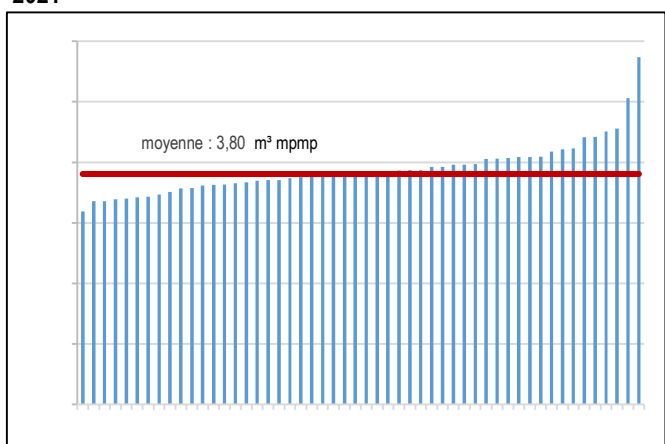

2020

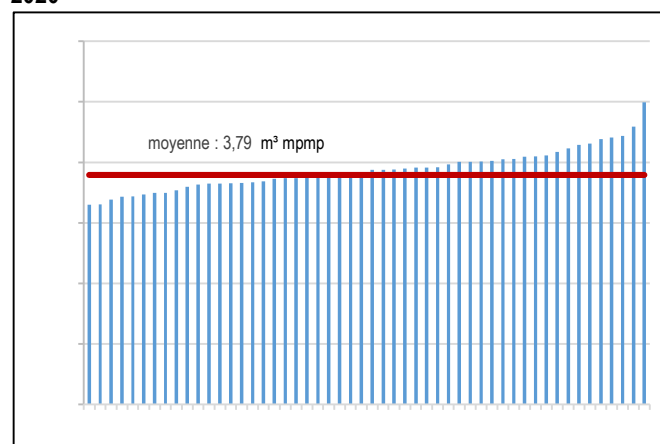

Source : Ministère des Ressources naturelles et des Forêts, Direction du développement et de l'innovation de l'industrie, Registre forestier

Note : Scieries classées selon leur rendement

Rendement en bois d'œuvre des scieries détentrices ou non d'une garantie d'approvisionnement (sapin, épinettes, pin gris et mélèzes), tous permis confondus, de 1990 à 2023

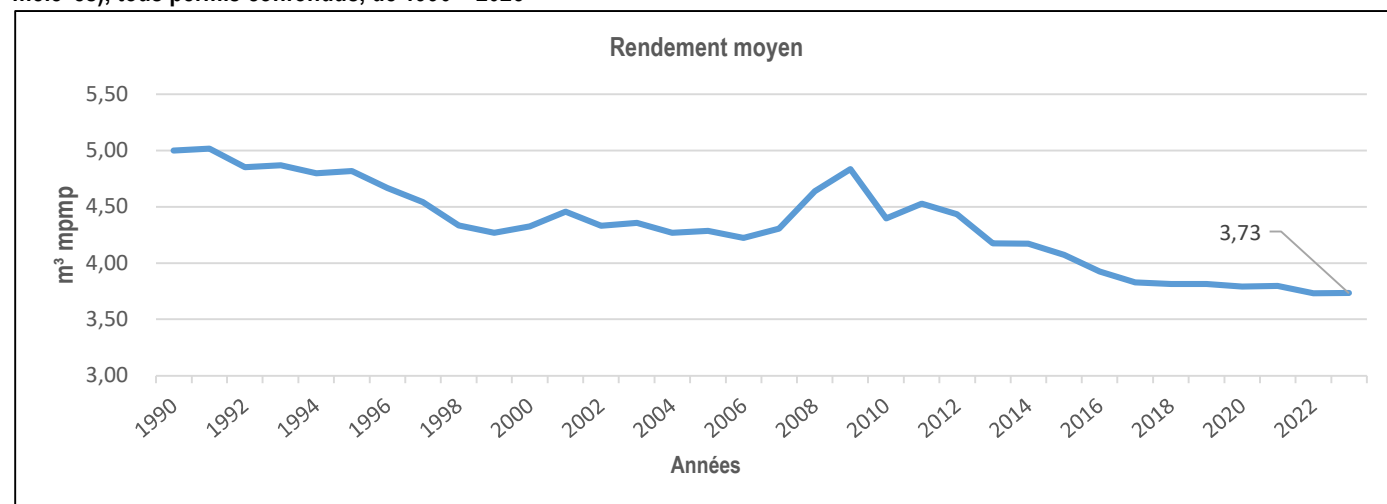

Source : Ministère des Ressources naturelles et des Forêts, Direction du développement et de l'innovation de l'industrie, Registre forestier

Intégration des scieries et des papetières

Inventaire final des copeaux de SEPM dans les scieries québécoises

Année	2014	2015	2016	2017	2018	2019	2020	2021	2022	2023
Inventaire ('000 tma)	38,9	69,4	108,4	144,5	61,8	67,7	208,8	85,4	36,0	61,5

Sources : Association des producteurs de copeaux du Québec et Ministère des Ressources naturelles et des Forêts, Direction du développement et de l'innovation de l'industrie

Revenus estimés¹ tirés des copeaux de SEPM au Québec

Année	2014	2015	2016	2017	2018	2019	2020	2021	2022	2023
Revenus (CA mpmp)	82,54	77,61	68,12	58,41	45,94	51,81	65,04	50,75	49,95	85,59

Source : Association des producteurs de copeaux du Québec

1. Moyenne des répondants à l'enquête.

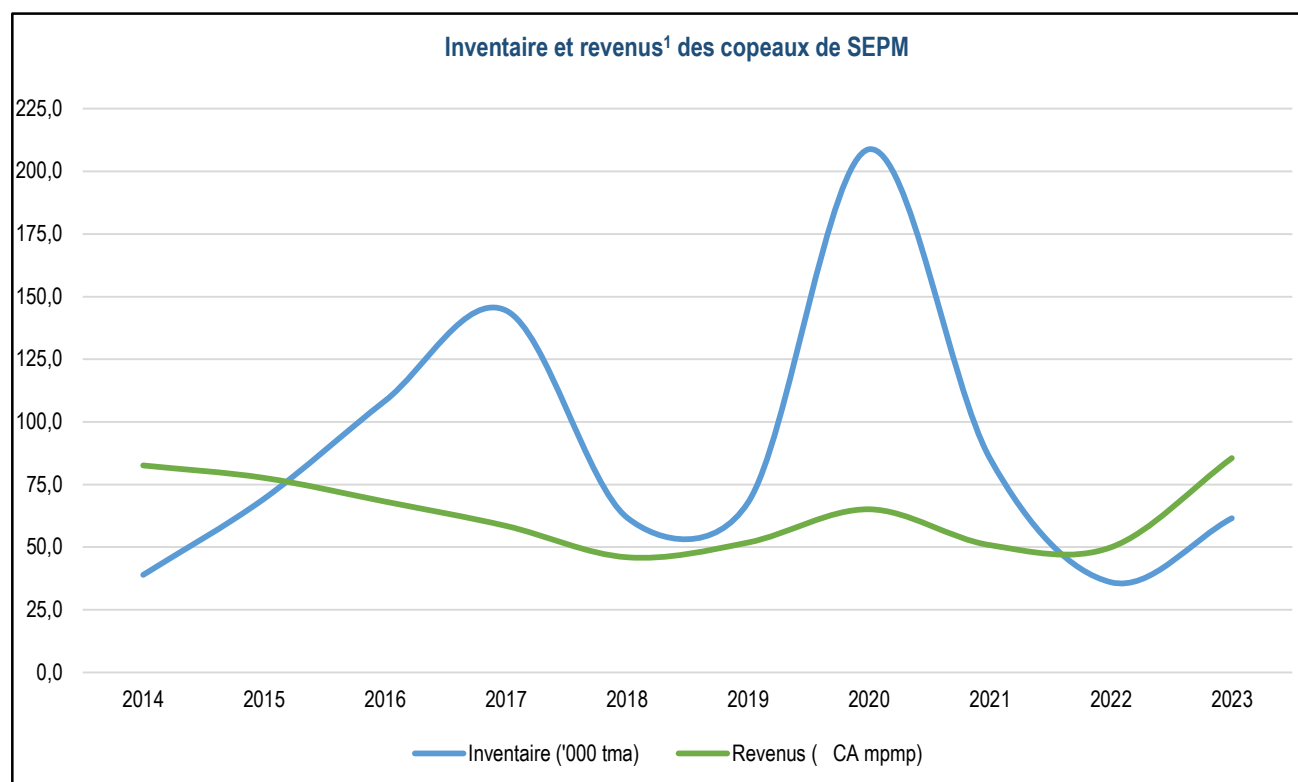

Sources : Association des producteurs de copeaux du Québec et Ministère des Ressources naturelles et des Forêts, Direction du développement et de l'innovation de l'industrie

1. Moyenne des répondants à l'enquête.

Bilan des copeaux (toutes essences) au Québec ('000 tma)

		2017	2018	2019	2020	2021	2022	2023
Consommateurs	Inventaire déclaré en début d'année ³	305	271	346	280	587	473	335
	Importation	604	518	461	455	421	487	541
	Réception d'usines productrices	4 536	4 807	4 338	4 333	4 458	4 415	3 874
	Consommation totale	5 179	5 276	4 864	4 449	4 973	5 023	4 343
	Inventaire estimé en fin d'année¹	266	321	281	618	494	353	406
Producteurs ^{5,6}	Inventaire en début d'année ⁴	34	128	27	12	100	9	9
	Production totale	4 594	4 533	4 339	4 183	4 297	4 165	3 892
	Exportation	271	333	279	325	356	309	275
	Vendu ⁷	4 218	4 298	4 074	3 769	4 031	3 851	3 618
	Utilisation interne	11	4	0	0	2	5	1
	Inventaire estimé en fin d'année²	128	27	12	100	9	9	6
Inventaire total (ou disponibilité) des copeaux		394	348	294	719	503	361	412

Source : Ministère des Ressources naturelles et des Forêts, Direction du développement et de l'innovation de l'industrie, Registre forestier

1. Inventaire final des consommateurs Inventaire initial Importation Réception d'usines productrices Consommation totale

2. Inventaire final des producteurs Inventaire Initial Production totale Exportation - Utilisations (industrielle énergétique agricole)

3. Volume déclaré au Registre forestier.

4. Volume reporté de l'année précédente et présumé écoulé en utilisation industrielle pour l'année en cours.

5. Les productions ne tiennent pas compte des produits conjoints issus de la seconde transformation.

6. Les productions ne tiennent pas compte des usines sans permis du MRNF (moins de 2 001 m³).

7. Vendu pour utilisations industrielles, énergétiques ou agricoles.

Bilan des sciures et rabotures (toutes essences) au Québec ('000 tma)

		2017	2018	2019	2020	2021	2022	2023
Consommateurs	Inventaire déclaré en début d'année ³	125	106	92	88	98	83	90
	Importation	113	114	95	84	78	78	76
	Réception d'usines productrices	1 348	1 305	1 283	1 189	1 308	1 271	1 149
	Consommation totale	1 469	1 433	1 376	1 256	1 395	1 337	1 221
	Inventaire estimé en fin d'année¹	118	92	94	105	88	94	95
Producteurs ^{5,6}	Inventaire en début d'année ⁴	24	36	34	1	6	4	3
	Production totale	1 539	1 498	1 466	1 420	1 487	1 439	1 332
	Exportation	33	45	37	40	42	38	28
	Vendu ⁷	1 306	1 268	1 260	1 189	1 236	1 216	1 132
	Utilisation interne	188	187	202	187	211	186	172
	Inventaire estimé en fin d'année⁶	36	34	1	6	4	3	3
Inventaire total (ou disponibilité) des sciures et rabotures		155	125	95	111	92	97	98

Source : Ministère des Ressources naturelles et des Forêts, Direction du développement et de l'innovation de l'industrie, Registre forestier

1. Inventaire final des consommateurs Inventaire initial Importation Réception d'usines productrices Consommation totale

2. Inventaire final des producteurs Inventaire Initial Production totale Exportation - Utilisations (industrielle énergétique agricole)

3. Volume déclaré au Registre forestier.

4. Volume reporté de l'année précédente et présumé écoulé en utilisation industrielle pour l'année en cours.

5. Les productions ne tiennent pas compte des produits conjoints issus de la seconde transformation.

6. Les productions ne tiennent pas compte des usines sans permis du MRNF (moins de 2 001 m³).

7. Vendu pour utilisations industrielles, énergétiques ou agricoles.

Bilan des écorces (toutes essences) au Québec ('000 tma)								
		2017	2018	2019	2020	2021	2022	2023
Consommateurs	Inventaire déclaré en début d'année ³	185	182	226	203	161	135	165
	Importation	16	12	12	5	15	28	37
	Réception d'usines productrices	970	997	976	1 045	1 144	1 036	966
	Consommation totale	986	1 017	992	1 097	1 184	1 080	1 020
	Inventaire estimé en fin d'année ¹	185	173	222	156	135	118	148
Producteurs ^{5,6}	Inventaire en début d'année ⁴	18	30	19	28	13	8	3
	Production totale	1 856	1 994	1 859	1 714	1 734	1 655	1 554
	Exportation	232	306	237	212	213	232	183
	Vendu ⁷	1 339	1 417	1 350	1 236	1 248	1 201	1 134
	Utilisation interne	273	281	263	281	279	226	235
	Inventaire estimé en fin d'année ⁶	30	19	28	13	8	3	6
Inventaire total (ou disponibilité) des écorces		215	192	250	169	143	122	154

Source : Ministère des Ressources naturelles et des Forêts, Direction du développement et de l'innovation de l'industrie, Registre forestier

1. Inventaire final des consommateurs Inventaire initial Importation Réception d'usines productrices Consommation totale

2. Inventaire final des producteurs Inventaire Initial Production totale Exportation - Utilisations (industrielle énergétique agricole)

3. Volume déclaré au Registre forestier.

4. Volume reporté de l'année précédente et présumé écoulé en utilisation industrielle pour l'année en cours.

5. Les productions ne tiennent pas compte des produits conjoints issus de la seconde transformation.

6. Les productions ne tiennent pas compte des usines sans permis du MRNF (moins de 2 001 m³).

7. Vendu pour utilisations industrielles, énergétiques ou agricoles.

6. L'industrie des panneaux d'agglomérés, des placages et du tournage et façonnage

Consommation autorisée et production des usines de panneaux d'agglomérés (OSB, MDF, HDF et de particules) et placages¹

	2014	2015	2016	2017	2018	2019	2020	2021	2022	2023
Usines (n)	20	21	23	20	20	21	21	21	21	19
Volume au permis (' 000 m ³)	7 281	7 688	8 626	7 952	7 952	8 702	8 702	8 702	8 043	7 135
Production (' 000 m ³)	2 877	2 785	3 024	3 038	2 996	2 861	2 708	3 304	3 398	2 989

Source : Ministère des Ressources naturelles et des Forêts, Direction du développement et de l'innovation de l'industrie, Registre forestier

1. Avec permis de 2 001 m³ ou plus

Consommation autorisée des usines de tournage et de façonnage¹

	2014	2015	2016	2017	2018	2019	2020	2021	2022	2023
Usines (n)	6	6	5	5	4	4	4	4	4	4
Volume au permis (' 000 m ³)	75	75	70	75	57	57	57	69	34	34
Production (' 000 m ³)	x	x	x	x	x	x	x	x	x	x

Source : Ministère des Ressources naturelles et des Forêts, Direction du développement et de l'innovation de l'industrie, Registre forestier

1. Avec permis de 2 001 m³ ou plus

Localisation des usines de panneaux d'agglomérés, placages, tournage et façonnage selon leur taille¹ en 2023

Note : La présente carte n'a aucune portée légale.

Source : Ministère des Ressources naturelles et des Forêts, Direction du développement et de l'innovation de l'industrie, Registre forestier

Production : Novembre 2024

1. Taille des usines selon les volumes de bois qu'elles sont autorisées à consommer. 2001 m³ et plus au permis.

7. L'industrie de la bioénergie et des autres utilisations de la matière ligneuse

Nombre d'usines dans le secteur de la bioénergie¹

Type d'usines	2014	2015	2016	2017	2018	2019	2020	2021	2022	2023
Cogénération²	12	13	14	13	13	14	14	14	14	14
Combustibles	19	17	15	16	18	21	21	17	18	19
Charbon de bois	2	2	2	3	3	3	3	3	3	3
Granulés résidentiels et industriels	12	10	7	7	7	10	11	8	9	10
Biocombustibles liquides et gazeux	-	-	-	-	1	1	1	1	1	1
Bûches de fibre de bois densifiée	5	5	6	6	7	7	6	5	5	5
Copeaux métallurgiques	1	2	2	2	2	2	2	2	2	2
Total	32	32	31	31	33	37	37	33	34	35

Source : Ministère des Ressources naturelles et des Forêts, Direction du développement et de l'innovation de l'industrie, Registre forestier

1. Avec permis de 2 001 m³ ou plus

2. Énergie thermique et électrique

Consommation autorisée (' 000 m³)¹

Type d'usines	2014	2015	2016	2017	2018	2019	2020	2021	2022	2023
Cogénération²	4 055	4 239	4 246	4 239	4 211	4 305	4 305	4 305	4 278	4 278
Combustibles	1 423	1 291	930	980	1 241	2 254	2 603	2 075	2 495	2 821
Charbon de bois	28	28	28	63	63	82	82	82	82	82
Granulés résidentiels et industriels	1 320	1 189	817	832	832	1 826	2 180	1 656	2 054	2 361
Biocombustibles liquides et gazeux	-	-	-	-	208	208	208	208	208	227
Bûches de fibre de bois densifiée	75	75	85	85	138	138	132	128	151	151
Copeaux métallurgiques	111	159	159	159	159	159	159	159	159	159
Total	5 588	5 689	5 334	5 377	5 611	6 717	7 067	6 539	6 932	7 258

Source : Ministère des Ressources naturelles et des Forêts, Direction du développement et de l'innovation de l'industrie, Registre forestier

1. Avec permis de 2 001 m³ ou plus

2. Énergie thermique et électrique

Production de produits énergétiques

Produit	Unité	2014	2015	2016	2017	2018	2019	2020	2021	2022	2023
Granulés énergétiques, copeaux énergétiques ou métallurgiques et charbon de bois ¹	tma	408 487	372 379	385 639	397 473	390 517	415 796	544 595	583 062	677 199	740 648
Bûches de fibre de bois densifiée	tma	28 107	30 776	30 703	21 749	26 482	30 432	26 392	20 114	13 846	15 977
Énergie thermique	GWh	2 739	5 350	5 041	5 204	6 360	5 908	6 495	6 002	6 363	5 683
Énergie électrique	GWh	1 556	1 902	1 957	1 971	2 070	1 882	1 803	1 938	2 095	2 010
Bois de chauffage ²	m ³	17 111	15 643	7 222	8 511	3 286	8 760	10 470	9 695	8 723	9 751

Source : Ministère des Ressources naturelles et des Forêts, Direction du développement et de l'innovation de l'industrie, Registre forestier

1. Les produits ont été fusionnés à des fins de confidentialité de la donnée.

2. Résidus de transformation revendus sous forme de bois de chauffage.

Localisation des usines de bioénergies et des autres utilisations de la matière ligneuse selon leur taille¹ en 2023

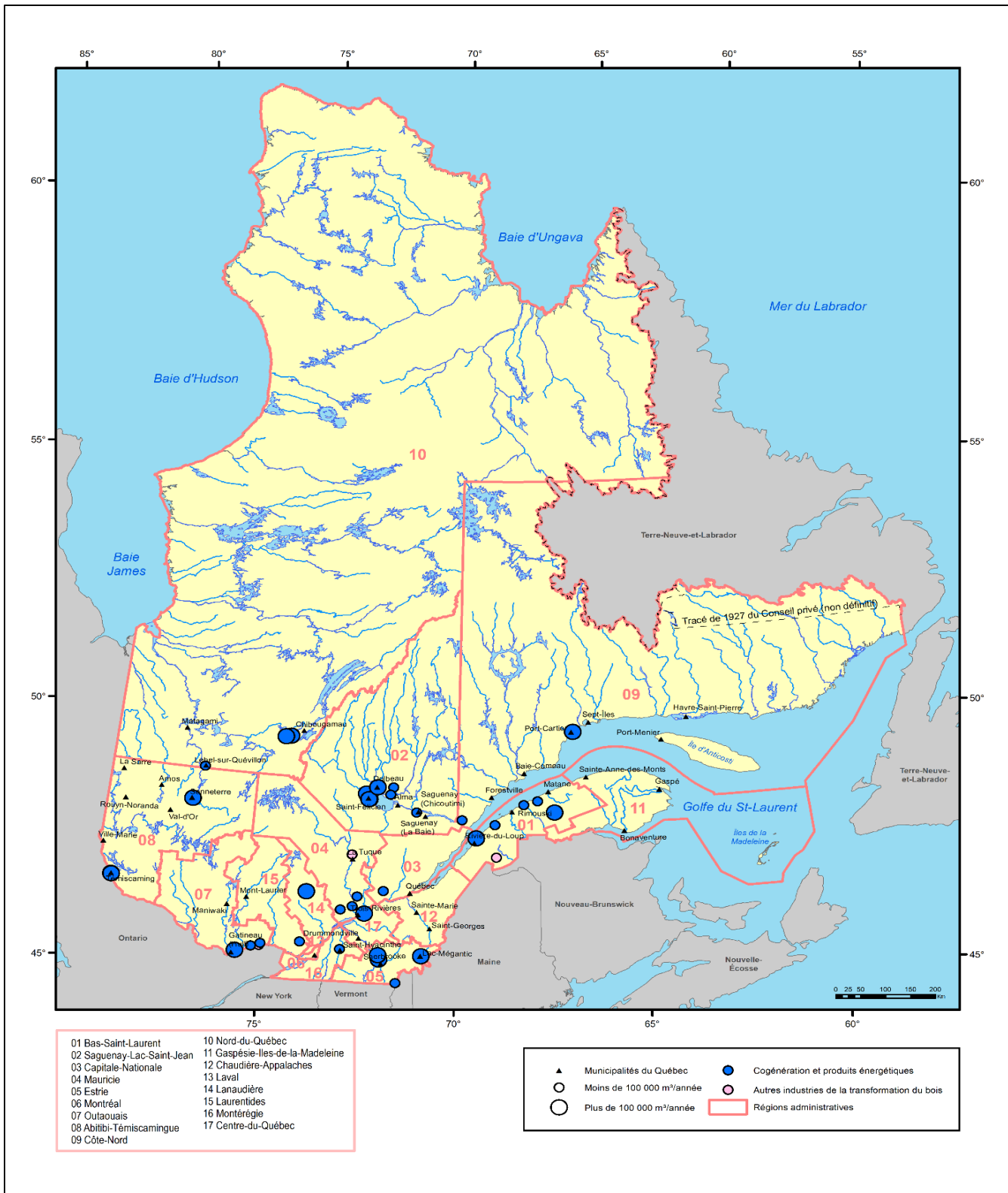

Note : La présente carte n'a aucune portée légale.

Source : Ministère des Ressources naturelles et des Forêts, Direction du développement et de l'innovation de l'industrie, Registre forestier

Production : Novembre 2024

1. Taille des usines selon les volumes de bois qu'elles sont autorisées à consommer. 2001 m³ et plus au permis.

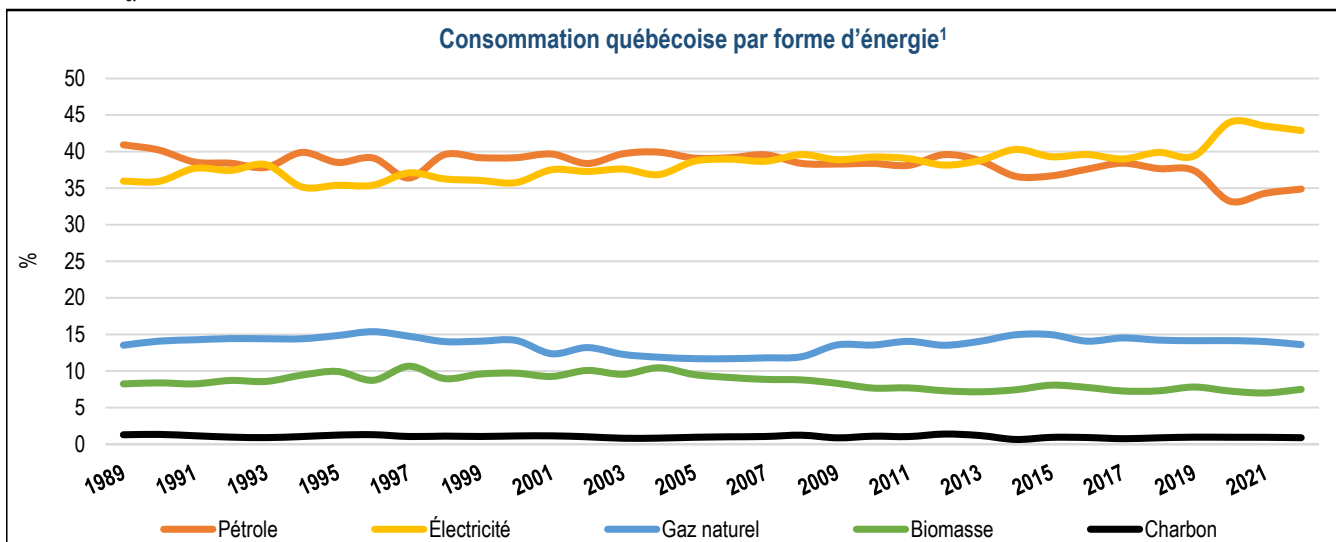
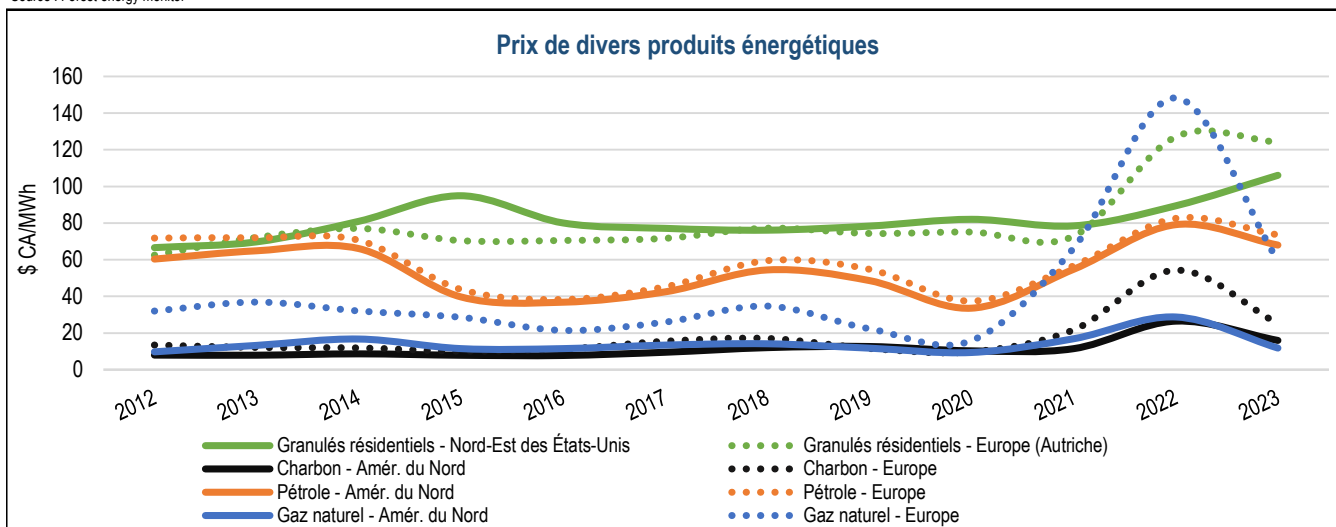
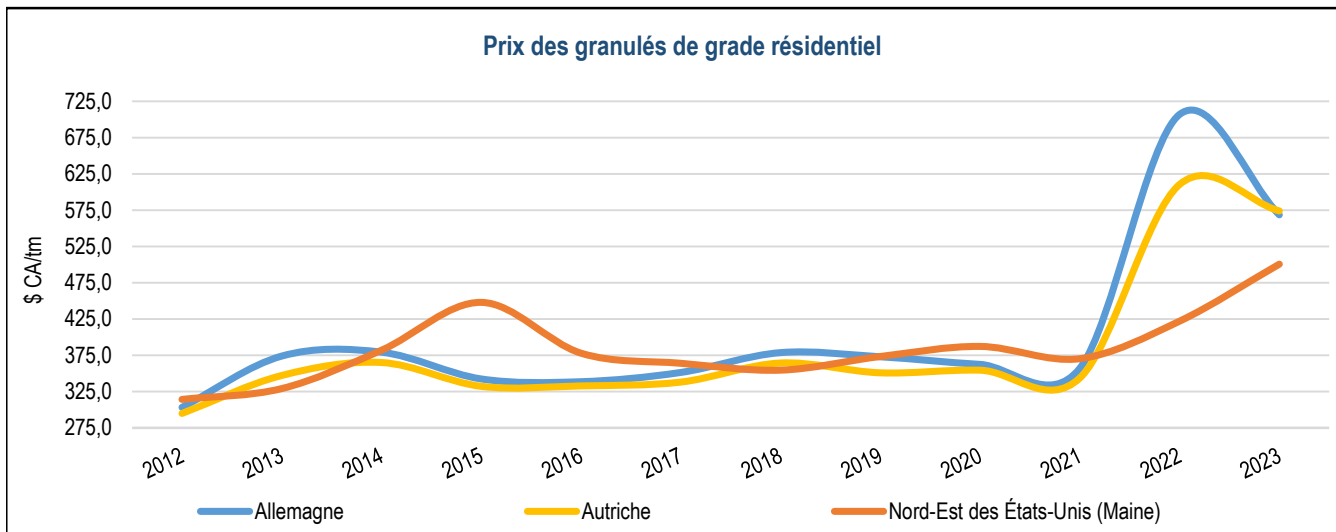

1. Base en tep

Notes :

Le charbon comprend le coke et le gaz de four à coke.

Le pétrole comprend le pétrole brut et les produits suivants : essence et essence aviation, carburéacteur, kérosène, carburant diesel, mazout léger, mazout lourd, coke de pétrole, gaz de pétrole liquéfié et gaz de distillation.

Produits forestiers non ligneux (PFNL)

	2019		2020		2021		2022	
	Production	000 \$	Production	000 \$	Production	000 \$	Production	000 \$
Production acéricole - '000 kg	72 308	465 500	79 591	513 000	60 252	393 186	211 296	636 000
Production de bleuets ¹ - tonnes	32 015	58 103	35 339	66 226	17 252	38 005
Production d'arbres de Noël - nbre('000)	2 053	74 135	1 772	74 460	2 600	98 775

Sources : Institut de la statistique du Québec et ministère de l'Agriculture, des Pêcheries et de l'Alimentation du Québec

1. Incluant les bleuets nains et en corymbes en bleuetières. Excluant les bleuets en forêt.

Production acéricole 2023

Région administrative	Exploitations (n)	Entailles (n)	Livres de sirop (n)	Livres par entaille
Chaudière-Appalaches	3 296	19 173 784	40 155 856	2,09
Bas-Saint-Laurent, Gaspésie	607	10 644 567	24 439 062	2,30
Estrie	880	8 389 789	21 309 838	2,54
Centre-du-Québec	804	4 690 109	13 709 118	2,92
Montréal	633	3 483 830	13 863 799	3,98
Capitale-Nationale, Saguenay-Lac-Saint-Jean	216	1 628 625	3 369 259	2,07
Laurentides, Outaouais, Abitibi-Témiscamingue	174	1 766 466	3 852 089	2,18
Mauricie	89	487 638	932 901	1,91
Lanaudière, Laval, Montréal	140	755 545	2 439 071	3,23
Québec¹	6 839	51 020 353	124 070 993	2,43
Autres provinces	2 888	5 974 943	14 071 500	2,36
États-Unis	...	13 400 000	46 087 691	3,44
Production mondiale	...	70 395 296	184 230 184	2,62

Source : Producteurs et productrices acéricoles du Québec

1. Valeurs estimées à partir de la base de données 2021 des Producteurs et productrices acéricoles du Québec et tirées de l'enquête du Groupe AGÉCO, 2021

Volume et valeur de la production acéricole

	Unité	2017	2018	2019	2020	2021	2022	2023
Exploitations	n	6 489	6 548	6 508	6 378	6 314	6 323	6 839
Entailles	M	44,2	46,8	46,4	48,8	48,3	49,7	51,0
Livraison en vrac	M Livres	137,2	106,3	140,4	151,2	113,4	178,9	111,3
	M\$	329,3	288,0	410,0	443,0	335,7	538,5	352,8
Livraison par intermédiaire	M Livres	4,6	4,3	4,7	5,0	4,7	4,4	3,9
	M\$	30,6	21,8	13,7	14,7	13,9	13,2	12,3
Sirop en inventaire ¹	M Livres	10,4	7,5	14,3	18,9	14,7	28,0	8,9
	M\$	84,7	35,0	41,8	55,5	43,6	84,3	28,2
Production totale	M livres	152,2	118,1	159,4	175,1	132,8	211,3	124,1
	Mkg	69,1	53,6	72,3	79,4	60,3	95,8	56,3
	M\$	444,6	344,8	465,5	513,1	393,2	636,0	393,3

Sources : Producteurs et productrices acéricoles du Québec

1. Incluant la consommation intérieure.

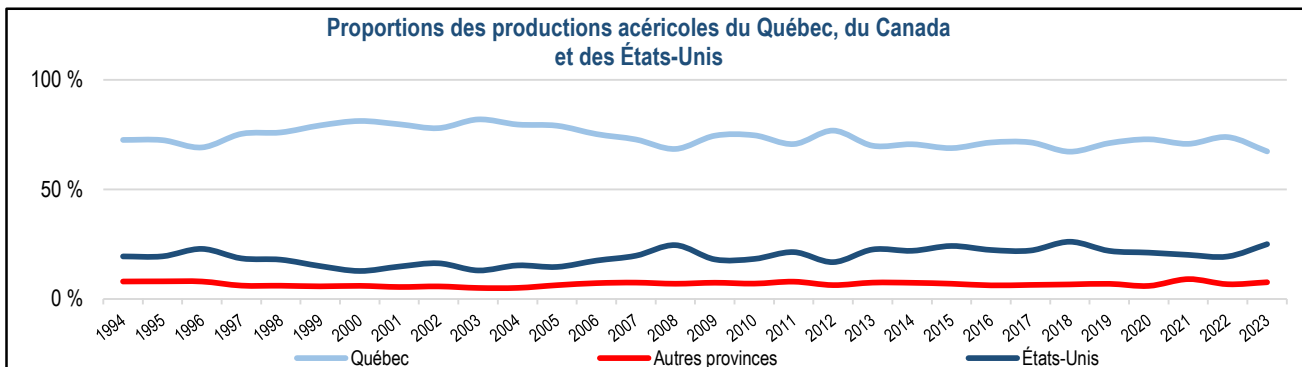

Sources : Producteurs et productrices acéricoles du Québec

Production des bleuetières¹

Année	2015	2016	2017	2018	2019	2020	2021	2022
Nombre	908	909	918	927	923	917	952	..
Superficie récoltée (ha)	13 661	14 403	14 684	14 712	14 314	14 109	14 128	..
Quantité (t)	24 330	57 057	36 605	39 433	32 015	35 339	17 252	..
Recettes ('000 \$)	36 040	45 318	32 828	44 659	37 052	59 226	38 005	..

Sources : Institut de la statistique du Québec et ministère de l'Agriculture, des Pêcheries et de l'Alimentation du Québec

1. Incluant les bleuets nains et en corymbes en bleuetières. Excluant les bleuets en forêt.

Production d'arbres de Noël

Année	2015	2016	2017	2018	2019	2020	2021	2022
Nombre d'exploitations	280	278	277	267	261	260	269	..
Superficie en production (ha)	8 449	8 412	8 308	8 096	8 132	8 482	8 660	..
Recettes ('000 \$)	39 047	43 254	45 146	60 194	74 135	74 460	98 775	..

Sources : Institut de la statistique du Québec et ministère de l'Agriculture, des Pêcheries et de l'Alimentation du Québec, Profil sectoriel de l'industrie bioalimentaire au Québec

Provenance des arbres de Noël en 2023

Région administrative	Exploitations (n)	Superficie exploitée (ha)
Estrie	133	6 210
Chaudière-Appalaches	45	2 291
Montérégie	34	209
Centre-du-Québec	19	406
Laurentides	13	37
Lanaudière	10	48
Bas-Saint-Laurent	6	81
Outaouais	5	15
Gaspésie-Îles-de-la-Madelaine	3	11
Autres régions	16	129
Total	272¹	9 437

Source : Ministère de l'Agriculture, des Pêcheries et de l'Alimentation du Québec, Fiche d'enregistrement des exploitations agricoles, 2023-06

1. Certains exploitants cultivent dans plusieurs régions. Ces derniers ne sont inclus qu'une fois dans le total.

Exportation d'arbres de Noël et valeur en gros au Québec

Année	Nombre ('000)	Valeur (M \$)	Prix moyen/arbre (\$)
2009	779,2	15,4	19,7
2010	808,4	14,7	18,2
2011	833,1	15,7	18,9
2012	822,8	14,8	17,9
2013	819,0	15,3	18,7
2014	864,7	17,7	20,5
2015	1 061,7	24,4	23,0
2016	1 265,7	27,4	21,7
2017	1 666,8	34,2	20,5
2018	1 625,0	43,8	27,0
2019	2 053,1	59,8	29,1
2020	1 771,9	56,3	31,8
2021	1 442,3	63,0	43,7
2022	1 504,7	66,0	43,9
2023	1 129,8	60,3	53,4

Sources : Ministère de l'Agriculture, des Pêcheries et de l'Alimentation et Association des producteurs d'arbres de Noël du Québec

Utilisation des forêts à des fins éducatives, de recherche et d'expérimentation

Forêts d'enseignement et de recherche (FER) en 2023

Forêts d'enseignement et de recherche (n)	17
Superficie (ha)	70 605

Source : Ministère des Ressources naturelles et des Forêts, Direction de la recherche forestière

Forêts d'expérimentation (FE) en 2023

Permanentes (n)	545
Temporaires (n)	400
Total (n)	945
Superficie (ha)	28 035

Source : Ministère des Ressources naturelles et des Forêts, Direction de la recherche forestière

Stations forestières en 2023

Stations forestières (n)	1
Superficie (ha)	6 958

Source : Ministère des Ressources naturelles et des Forêts, Direction de la recherche forestière

Utilisation des forêts à des fins récréatives

Principales activités liées à la faune en 2023¹

	Participants (n)	Dépenses (M\$)	Emplois, etc (n)	Impact (M\$)	Revenus gouvernementaux	
					Québec (M\$)	Canada (M\$)
Pêche	694 534	2538,6	15 650	1300	426,8	132
Chasse	294 195	1294,9	7 000	690,6	178,4	70,6
Piégeage	6 563	58	263	28,1	7,7	3,3

Source : Environnement, Lutte contre les changements climatiques, Faune et Parcs

1. Les données relatives aux activités de chasse, de pêche et de piégeage ne portent que sur les résidents du Québec ayant pratiqué au Québec. Mise à jour quinquennale.

8. L'aménagement durable des forêts

Superficie et tenure du territoire	
Superficie du Québec	(km ²)
Superficie totale	1 667 712
Superficie continentale	1 511 782
Milieu marin ¹	155 930

Sources : Ministère des Ressources Naturelles et des Forêts, Direction des inventaires forestiers

1. Golfe, estuaires et fleuve Saint-Laurent + mers nordiques

Régimes de propriété de la superficie continentale (km ²)	
Territoire public (Québec)	1 365 346
Territoire privé	113 412
Territoire fédéral	5 887
Autres ¹	27 137

Sources : Ministère des Ressources Naturelles et des Forêts, Direction des inventaires forestiers

1. Tenures mixtes, indéterminées et non illustrées

Subdivision du territoire			
Détail du territoire	Superficie totale	Sud de la limite des forêts attribuables	Nord de la limite des forêts attribuables
	(km ²)	(km ²)	(km ²)
Superficies continentales	1 511 782	594 433	917 349
Étendues d'eau	205 156	58 492	146 664
Terrains non forestiers	33 378	32 043	1 335
Terrains forestiers	1 271 474	503 898	767 576
Autres terres forestières	371 306	21 936	349 370
Forêt	900 168	481 962	418 206
Forêt inaccessible (pente de 41 % et +)	15 760	15 247	513
Forêt accessible (pente de 0 % à 40 %)	884 407	466 715	417 692
• Territoire public québécois	804 483	392 780	411 703
• Petites propriétés privées	59 608	57 991	1 617
• Grandes propriétés privées	11 029	11 000	29
• Territoire fédéral	4 380	2 966	1 414
• Autres	4 907	1 979	2 928
Territoire non inventorié	1 774	0	1 774

Sources : Ministère des Ressources naturelles et des Forêts, Direction de la gestion intégrée de l'information et des orientations

Les critères d'aménagement durable des forêts¹

- 1 - Conservation de la diversité biologique
- 2 - Maintien et amélioration de l'état et de la productivité des écosystèmes forestiers
- 3 - Conservation des sols et de l'eau
- 4 - Maintien de l'apport des écosystèmes forestiers aux grands cycles écologiques
- 5 - Maintien des avantages socioéconomiques multiples que les forêts procurent à la société
- 6 - Prise en compte, dans les choix de développement, des valeurs et des besoins exprimés par les populations concernées

Source : Ministère des Ressources naturelles et des Forêts, Direction de l'aménagement et de l'environnement forestiers

1. Article 2, Loi sur l'aménagement durable du territoire forestier

Pour plus d'information sur les critères d'aménagement durable des forêts, consultez le lien suivant :

<https://www.quebec.ca/agriculture-environnement-et-ressources-naturelles/forets/gestion-forets-publiques/amenagement-durable-forets/comment-amenager-forets#c187700>

Possibilité forestière

Superficies considérées pour le calcul de la possibilité forestière sur forêts publiques au Québec¹ ('000 ha)

	2013-2014	A.A.M. ²	2014-2015	A.A.M. ²	2015-2018 ³	A.A.M. ²	2018-2020 ³	A.A.M. ²	2020-2023 ⁴	A.A.M. ²	2023-2028	A.A.M. ²
Forêts publiques	27 740.7	1.15	27 740.7	1.15	27 670.9	1.18	27 817.9	1.27	27 801.3	1.27	27 801.3	1.27
Unités d'aménagement	27 740.7		27 740.7		27 092.4		26 941.7		26 907.0		26 907.0	
Territoires forestiers résiduels ³	-		0.0		578.5		876.2		862.7		813.6	
Forêts de proximité	-		-		-		-		31.6		31.6	

Sources : Ministère des Ressources naturelles et des Forêts, Bureau du forestier en chef

1. Superficie destinée à l'aménagement forestier : correspond à la superficie totale à laquelle ont été soustraites les superficies improductives (eau, DH, DS, AL, etc.), les superficies externes aux unités d'aménagement (terres fédérales, terres privées, etc.) et les superficies exclues de l'aménagement (Aires protégées, parcs nationaux, pentes 40 % et +, etc.)

2. Accroissement annuel moyen (m³/ha/an) : possibilité (m³/an)/superficie destinée à l'aménagement (ha)

3. Ajout du TFR Anticosti en 2018-2019. Nouveaux calculs dans quelques TFR en mai 2020 qui modifient les superficies considérées aux CPF de ces territoires

4. Ajout de la forêt de proximité 085-020. retrait de 33 700 ha des UA et ajout de 31 620 ha en forêt de proximité, la différence de 2080 ha est devenue une aire protégée.

Ajout d'une nouvelle ligne pour forêt de proximité.

Nouvelles possibilités forestières déterminées dans plusieurs TFR à compter du 1^{er} avril 2020Possibilité forestière ('000 m³), volume marchand net

	2021-2022 ¹	2022-2023 ¹	2023-2024 ¹
Forêts publiques (unités d'aménagement)	31 546	33 788	31 044
SEPM	21 355	22 937	21 581
Autres résineux	929	998	772
Peupliers	3 009	3 260	3 205
Autres feuillus	6 253	6 592	5 486
Territoires forestiers résiduels (TFR)	1 140	1 232	1 026
SEPM	663	740	632
Autres résineux	29	27	24
Peupliers	237	244	209
Autres feuillus	211	221	161
Total des forêts publiques (UA et TFR)	32 686	32 686	32 070
SEPM	22 018	22 018	22 213
Autres résineux	958	958	796
Peupliers	3 246	3 246	3 414
Autres feuillus	6 463	6 463	5 647
Forêts privées (agences régionales)	16 951	16 951	16 951
SEPM	5 684	5 684	5 684
Autres résineux	2 163	2 163	2 163
Peupliers	2 870	2 870	2 870
Autres feuillus	6 234	6 234	6 234
Total forêts privées et publiques	49 637	49 637	49 021
SEPM	27 702	27 702	27 897
Autres résineux	3 121	3 121	2 959
Peupliers	6 116	6 116	6 284
Autres feuillus	12 697	12 697	11 881

Sources : Ministère des Ressources naturelles et des Forêts, Bureau du forestier en chef, Direction de la gestion de l'approvisionnement en bois et Fédération des producteurs forestiers du Québec

Données avec les branches marchandes, sauf 2023-2024 données sans les branches marchandes

Le territoire et les droits forestiers

Unités d'aménagement et droits forestiers (au 31 mars)						
	2019	2020	2021	2022	2023	2024
	(n)	(n)	(n)	(n)	(n)	(n)
Régions d'application des garanties d'approvisionnement	13	13	13	13	13	13
Unités d'aménagement (UA)	59	59	59	59	59	57
Garanties d'approvisionnement (GA)	128	126	127	125	124	122
Permis pour la récolte de bois aux fins d'approvisionner une usine de transformation du bois (PRAU)	15	15	15	14	15	15
Droits de récolte de biomasse forestière (EABF+PRAU)	19	21	22	22	22	16
Ententes de délégation de gestion (ED)	35	35	35	35	35	38
Forêts de proximité (FP)	-	1	1	1	1	1
Convention de gestion territoriale (CGT)	27	26	26	26	26	26
Sans Droit en Vigueur	-	-	-	-	-	3

Source : Ministère des Ressources naturelles et des Forêts, Direction de la gestion de l'approvisionnement en bois

Biomasse dans les forêts publiques ¹ ('000 tmv)						
	2018-2019	2019-2020	2020-2021	2021-2022	2022-2023	2023-2024
Biomasse forestière générée par les activités de récolte (possibilité)	8 779	8 779	8 738	8 738	8 738	7 111
Attributions ²	755	755	997	997	997	521
Biomasse (PRAU)	755	755	997	997	997	521
Ententes d'attribution de biomasse forestière (EABF)	-	-	-	-	-	-

Source : Ministère des Ressources naturelles et des Forêts, Direction de la gestion de l'approvisionnement en bois

1. Incluant le territoire forestier résiduel d'Anticosti

2. Branches marchandes exclues

Volumes de bois attribués dans les forêts publiques en 2023-2024 ('000 m ³ net)							
	SEPM	Autres résineux	Résineux totaux	Peupliers	Autres feuillus	Feuillus totaux	Total
Unités d'aménagement	18 492	356	18 848	2 388	3 245	5 634	24 482
Garanties d'approvisionnement (GA)	12 906	207	13 114	1 768	2 239	4 007	17 120
Permis pour la récolte de bois aux fins d'approvisionner une usine de transformation du bois (PRAU)	1 013	11	1 024	14	92	106	1 130
Bureau de mise en marché des bois (BMMB) ¹	4 573	138	4 711	607	914	1 521	6 233
Territoires forestiers résiduels	633	24	656	209	161	371	1 027
Ententes de délégation de gestion (ED)	450	11	460	141	73	214	675
Forêts de proximité (FP)	35	0	35	10	2	12	47
Convention de gestion territoriale (CGT)	143	12	155	57	77	134	289
Sans Droit en Vigueur	6	1	7	2	9	10	17
Total	19 125	380	19 505	2 598	3 406	6 004	25 509

Source : Ministère des Ressources naturelles et des Forêts, Direction de la gestion de l'approvisionnement en bois

1. Inclut des volumes de branches marchandes

Volumes de bois attribués dans les forêts publiques en 2022-2023 ('000 m³ net)

	SEPM	Autres résineux	Résineux totaux	Peupliers	Autres feuillus	Feuillus totaux	Total
Unités d'aménagement	19 297	418	19 715	2 371	4 066	6 437	26 152
Garanties d'approvisionnement (GA)	13 680	230	13 910	1 763	2 970	4 733	18 643
Permis pour la récolte de bois aux fins d'approvisionnement une usine de transformation du bois (PRAU)	1 026	11	1 036	15	92	107	1 143
Bureau de mise en marché des bois (BMMB) ¹	4 592	178	4 769	593	1 004	1 597	6 366
Territoires forestiers résiduels	620	24	644	213	168	381	1 025
Ententes de délégation de gestion (ED)	451	11	462	143	76	219	681
Forêts de proximité (FP)	35	0	35	10	2	12	47
Convention de gestion territoriale (CGT)	134	13	147	60	90	150	298
Total	19 917	443	20 359	2 584	4 234	6 818	27 176

Source : Ministère des Ressources naturelles et des Forêts, Direction de la gestion de l'approvisionnement en bois

1. Inclut des volumes de branches marchandes

Volumes de bois attribués dans les forêts publiques en 2021-2022 ('000 m³ net)

	SEPM	Autres résineux	Résineux totaux	Peupliers	Autres feuillus	Feuillus totaux	Total
Unités d'aménagement	19 257	418	19 675	2 340	4 089	6 429	26 104
Garanties d'approvisionnement (GA)	13 680	230	13 910	1 732	2 993	4 725	18 635
Permis pour la récolte de bois aux fins d'approvisionnement une usine de transformation du bois (PRAU)	986	11	996	15	92	107	1 103
Bureau de mise en marché des bois (BMMB) ¹	4 592	178	4 769	593	1 004	1 597	6 366
Territoires forestiers résiduels	620	25	644	213	168	381	1 025
Ententes de délégation de gestion (ED)	451	11	462	143	76	219	681
Forêts de proximité (FP)	35	0	35	10	2	12	47
Convention de gestion territoriale (CGT)	134	13	147	60	90	150	298
Total	19 876	443	20 319	2 553	4 257	6 810	27 129

Source : Ministère des Ressources naturelles et des Forêts, Direction de la gestion de l'approvisionnement en bois

1. Inclut des volumes de branches marchandes

Volumes de bois attribués dans les forêts publiques en 2020-2021 ('000 m³ net)

	SEPM	Autres résineux	Résineux totaux	Peupliers	Autres feuillus	Feuillus totaux	Total
Unités d'aménagement	19 232	417	19 648	2 330	4 232	6 562	26 210
Garanties d'approvisionnement (GA)	13 613	228	13 842	1 704	2 990	4 695	18 536
Permis pour la récolte de bois aux fins d'approvisionnement une usine de transformation du bois (PRAU)	1 027	11	1 037	15	92	107	1 144
Bureau de mise en marché des bois (BMMB) ¹	4 592	178	4 769	611	1 150	1 761	6 530
Territoires forestiers résiduels	620	25	644	213	168	381	1 025
Ententes de délégation de gestion (ED)	451	11	462	143	76	219	681
Forêts de proximité (FP)	35	-	35	10	2	12	47
Convention de gestion territoriale (CGT)	134	13	147	60	90	150	298
Total	19 851	441	20 292	2 543	4 400	6 943	27 235

Source : Ministère des Ressources naturelles et des Forêts, Direction de la gestion de l'approvisionnement en bois

1. Inclut des volumes de branches marchandes

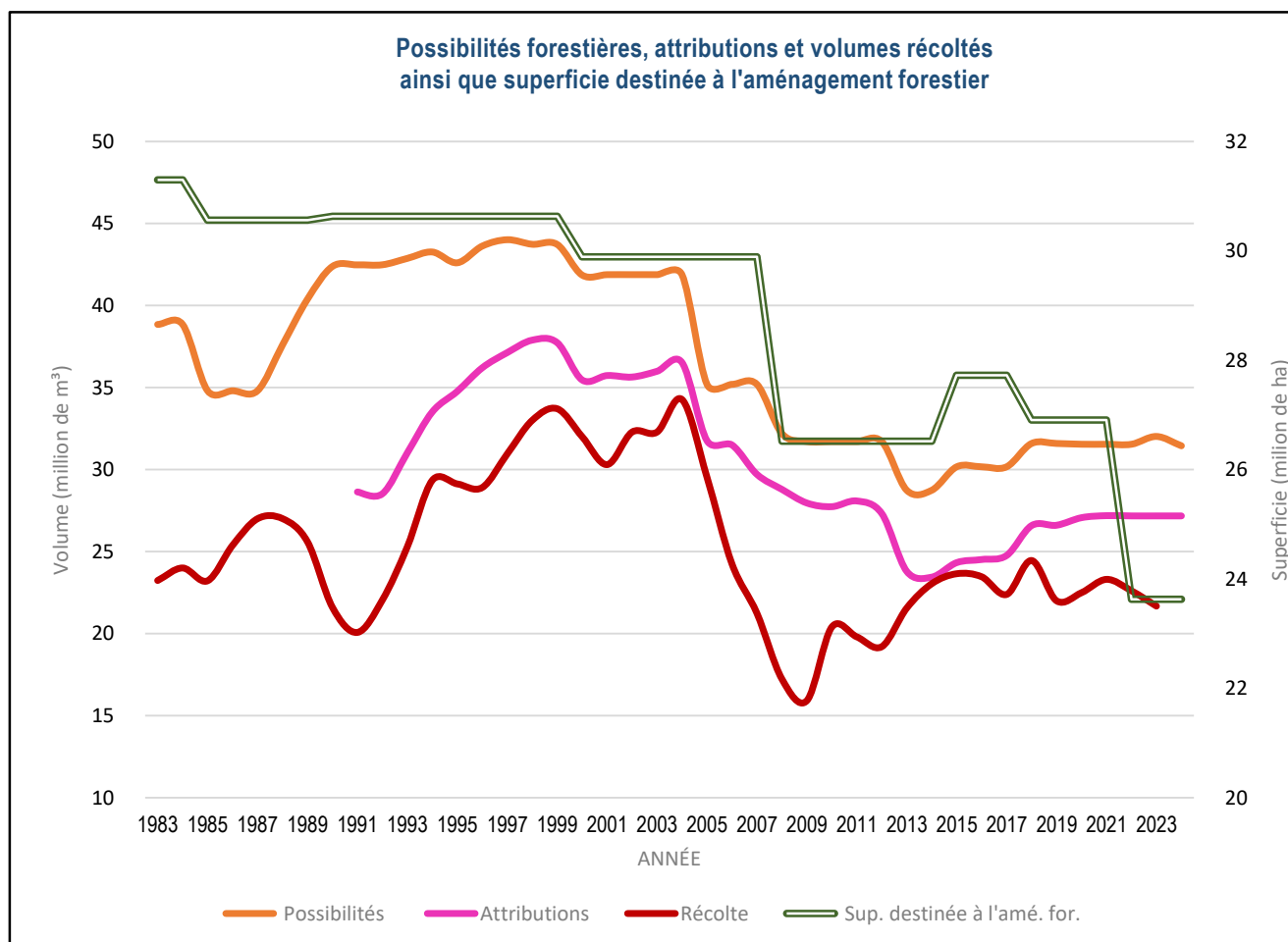

Sources : Ministère des Ressources naturelles et des Forêts, Direction de la gestion de l'approvisionnement en bois, Bureau de mise en marché des bois, Direction de la coordination opérationnelle et Forestier en chef.

1. Volumes de bois récoltés et mesurés dans les forêts publiques, sur unités d'aménagement, incluant les volumes de VNR et les volumes autorisés à être récoltés et payés lors de la délivrance d'un permis d'intervention en forêt publique (petits volumes prélevés à des fins particulières telles que les travaux d'utilité publique, activités minières, aménagements fauniques ou récréatifs, etc.). Les volumes autorisés à être récoltés et payés lors de la délivrance d'un permis d'intervention en forêt publique ont été inclus dans les volumes feuillus.

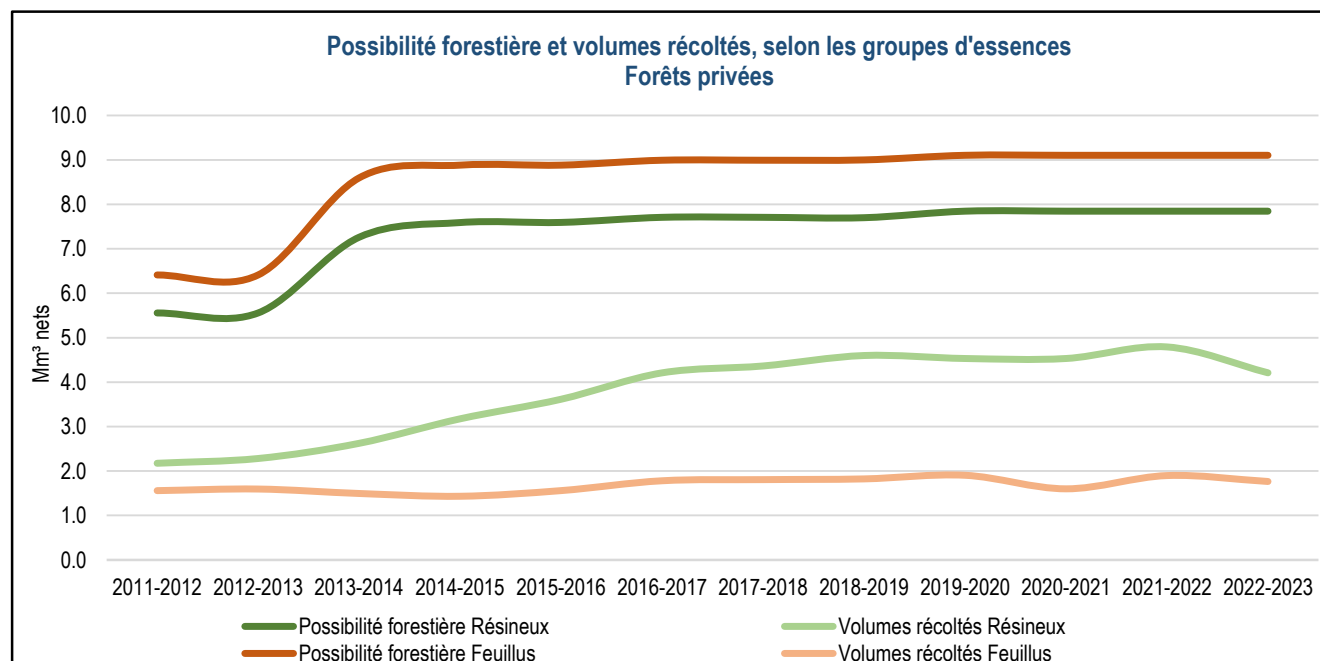

Source : Fédération des producteurs forestiers du Québec

**Possibilité forestière selon les régions d'application des garanties d'approvisionnement¹ (GA) en 2023-2028
(forêts publiques, m³ bruts)**

Région administrative	Unités d'aménagement forestier					Territoires forestiers résiduels ² et forêts de proximité					Grand total
	SEPM	Autres résineux	Peupliers	Autres feuillus	Total	SEPM	Autres résineux	Peupliers	Autres feuillus	Total	
01- Bas-Saint-Laurent	937 700	42 200	258 100	167 800	1 405 800	50 400	4 700	17 800	23 200	96 100	1 501 900
02- Saguenay–Lac-Saint-Jean	5 834 200	2 100	1 376 000	56 700	7 269 000	71 550	-	28 050	21 500	121 100	7 390 100
03- Capitale-Nationale	412 400	5 800	171 200	75 200	664 600	28 900	-	2 320	14 380	45 600	710 200
04- Mauricie	2 931 200	99 100	1 262 200	365 400	4 657 900	65 710	730	11 670	22 150	100 260	4 758 160
05- Estrie	24 500	1 200	8 000	22 200	55 900	4 500	200	500	5 000	10 200	66 100
07- Outaouais	1 428 900	238 000	1 446 400	1 024 700	4 138 000	11 900	14 100	15 300	38 200	79 500	4 217 500
08- Abitibi-Témiscamingue	2 423 500	289 600	1 160 600	303 800	4 177 500	224 180	5 470	123 230	39 100	391 980	4 569 480
09- Côte-Nord	3 163 500	900	518 800	10 300	3 693 500	187 300	600	7 700	8 300	203 900	3 897 400
10- Nord-du-Québec	3 472 400	-	641 600	200	4 114 200	49 160	-	21 090	3 090	73 340	4 187 540
11- Gaspésie–Îles-de-la-Madeleine	1 375 300	26 700	460 400	82 600	1 945 000	38 720	1 600	12 630	21 980	74 930	2 019 930
12- Chaudière-Appalaches	143 000	9 800	33 100	30 900	216 800	3 040	980	70	2 990	7 080	223 880
14- Lanaudière	334 900	33 300	235 100	155 400	758 700	2 000	500	1 100	5 900	9 500	768 200
15- Laurentides	695 400	81 700	475 400	567 400	1 819 900	4 400	2 400	3 700	18 600	29 100	1 849 000
Total	23 176 900	830 400	8 046 900	2 862 600	34 916 800	741 760	31 280	245 160	224 390	1 242 590	36 159 390

Source : Ministère des Ressources naturelles et des Forêts, Bureau du forestier en chef

1. Les possibilités forestières sont établies en volume marchand brut, c'est-à-dire qu'aucune réduction pour la carie ou la non-utilisation des bois n'est appliquée dans le CPF. Ces éléments sont pris en compte *a posteriori*.

2. Les possibilités forestières des territoires forestiers résiduels sont valides jusqu'à une nouvelle décision du Forestier en chef.

3. Ajout du TFR Anticosti, les possibilités forestières pour ce TFR sont celles qui entrent en vigueur le 1^{er} avril 2021

4. Ajout de la forêt de proximité 085-20. Amène une diminution des possibilités dans l'UA 085-51 et l'ajout d'une nouvelle section "Forêts de proximité"

5. Les TFR apparaissant sur cette ligne sont situés dans la région 17 du Centre-du-Québec

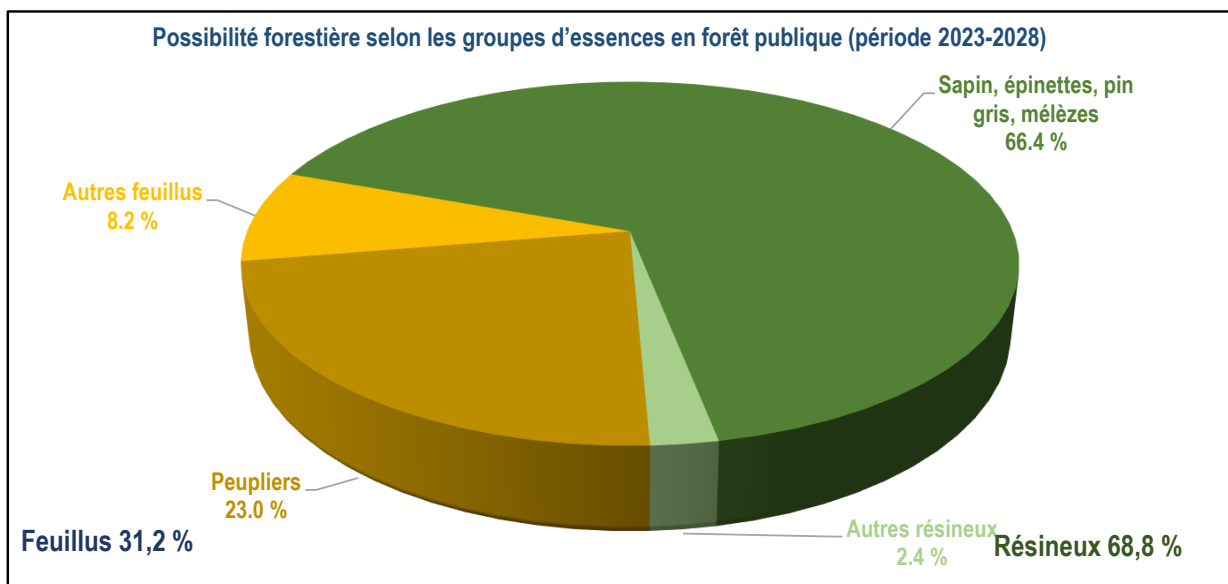

Source : Ministère des Ressources naturelles et des Forêts, Bureau du forestier en chef

**Possibilité forestière selon les régions d'application des garanties d'approvisionnement¹ (GA) en 2020-2023
(forêts publiques, m³ bruts)**

Région administrative	Unités d'aménagement forestier					Territoires forestiers résiduels ² et forêts de proximité					Grand total
	SEPM	Autres résineux	Peupliers	Autres feuillus	Total	SEPM	Autres résineux	Peupliers	Autres feuillus	Total	
01- Bas-Saint-Laurent	928 900	41 900	117 700	307 400	1 395 900	50 400	4 700	17 800	23 200	96 100	1 492 000
02- Saguenay–Lac-Saint-Jean	5 747 700	1 600	602 100	865 300	7 216 700	71 550	-	28 050	21 500	121 100	7 337 800
03- Capitale-Nationale	329 200	3 000	52 500	169 100	553 800	28 900	-	2 320	14 380	45 600	599 400
04- Mauricie	2 873 500	100 100	474 000	1 139 700	4 587 300	65 710	730	11 670	22 150	100 260	4 687 560
05- Estrie	28 200	1 100	2 900	31 600	63 800	4 500	200	500	5 000	10 200	74 000
07- Outaouais	859 800	390 500	327 400	1 414 000	2 991 700	11 900	14 100	15 300	38 200	79 500	3 071 200
08- Abitibi-Témiscamingue	2 471 900	291 400	574 300	938 000	4 275 600	224 180	5 470	123 230	39 100	391 980	4 667 580
09- Côte-Nord	3 414 600	6 900	157 700	227 500	3 806 700	187 300	600	7 700	8 300	203 900	4 010 600
10- Nord-du-Québec	3 689 300	900	503 600	188 000	4 381 800	49 160	-	21 090	3 090	73 340	4 455 140
11- Gaspésie–Îles-de-la-Madeleine	1 386 500	27 000	216 100	330 200	1 959 800	38 720	1 600	12 630	21 980	74 930	2 034 730
12- Chaudière-Appalaches	120 900	11 000	19 700	51 800	203 400	3 040	980	70	2 990	7 080	210 480
14- Lanaudière	372 700	37 600	90 700	326 200	827 200	2 000	500	1 100	5 900	9 500	836 700
15- Laurentides	713 700	85 400	121 700	963 200	1 884 000	4 400	2 400	3 700	18 600	29 100	1 913 100
Total	22 936 900	998 400	3 260 400	6 952 000	34 147 700	741 760	31 280	245 160	224 390	1 242 590	35 390 290

Source : Ministère des Ressources naturelles et des Forêts, Bureau du forestier en chef

1. Les possibilités forestières sont établies en volume marchand brut, c'est-à-dire qu'aucune réduction pour la carie ou la non-utilisation des bois n'est appliquée dans le CPF. Ces éléments sont pris en compte *a posteriori*.

2. Les possibilités forestières des territoires forestiers résiduels sont valides jusqu'à une nouvelle décision du Forestier en chef.

3. Ajout du TFR Anticosti, les possibilités forestières pour ce TFR sont celles qui entrent en vigueur le 1^{er} avril 2021

4. Ajout de la forêt de proximité 085-20. Amène une diminution des possibilités dans l'UA 085-51 et l'ajout d'une nouvelle section "Forêts de proximité"

5. Les TFR apparaissant sur cette ligne sont situés dans la région 17 du Centre-du-Québec

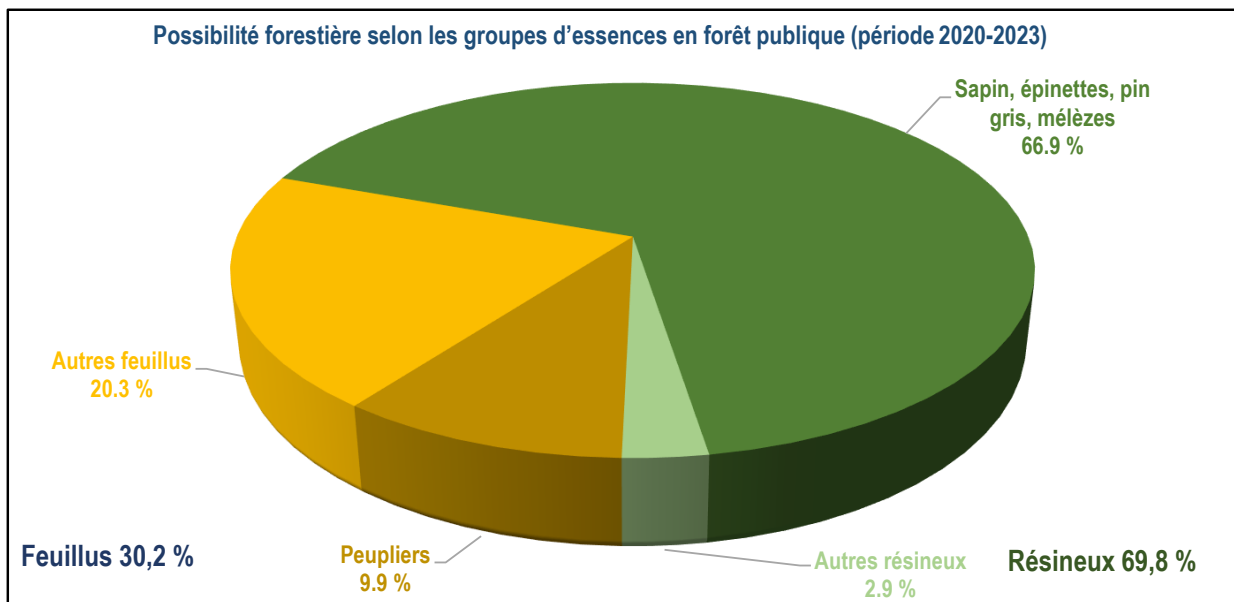

Source : Ministère des Ressources naturelles et des Forêts, Bureau du forestier en chef

**Possibilité forestière selon les régions d'application des garanties d'approvisionnement* (GA) en 2018-2020
(forêts publiques, m³ bruts)**

Région administrative	Unités d'aménagement forestier					Territoires forestiers résiduels ²					Grand total
	SEPM	Autres résineux	Peupliers	Autres feuillus	Total	SEPM	Autres résineux	Peupliers	Autres feuillus	Total	
01- Bas-Saint-Laurent	928 900	41 900	117 700	307 400	1 395 900	50 400	4 700	17 800	23 200	96 100	1 492 000
02- Saguenay–Lac-Saint-Jean	5 747 700	1 600	602 100	865 300	7 216 700	61 300	-	31 740	22 300	115 340	7 332 040
03- Capitale-Nationale	329 200	3 000	52 500	169 100	553 800	28 400	-	1 320	14 280	44 000	597 800
04- Mauricie	2 873 500	100 100	474 000	1 139 700	4 587 300	42 470	310	14 280	26 060	83 120	4 670 420
05- Estrie	28 200	1 100	2 900	31 600	63 800	3 600	200	500	4 000	8 300	72 100
07- Outaouais	859 800	390 500	327 400	1 414 000	2 991 700	11 900	14 100	15 300	38 200	79 500	3 071 200
08- Abitibi-Témiscamingue	2 471 900	291 400	574 300	938 000	4 275 600	220 350	5 850	139 320	48 080	413 600	4 689 200
09- Côte-Nord	3 414 600	6 900	157 700	227 500	3 806 700	235 300	700	8 700	9 900	254 600	4 061 300
10- Nord-du-Québec	3 727 900	900	515 300	190 400	4 434 500	11 660	-	10 490	790	22 940	4 457 440
11- Gaspésie–Îles-de-la-Madeleine	1 386 500	27 000	216 100	330 200	1 959 800	38 720	1 600	12 630	21 980	74 930	2 034 730
12- Chaudière-Appalaches	120 900	11 000	19 700	51 800	203 400	3 040	980	70	2 990	7 080	210 480
14- Lanaudière	372 700	37 600	90 700	326 200	827 200	2 000	500	1 100	5 900	9 500	836 700
15- Laurentides	713 700	85 400	121 700	963 200	1 884 000	4 400	2 500	3 600	16 400	26 900	1 910 900
Total	22 975 500	998 400	3 272 100	6 954 400	34 200 400	713 540	31 440	256 850	234 080	1 235 910	35 436 310

Source : Ministère des Ressources naturelles et des Forêts, Bureau du forestier en chef

1. Les possibilités forestières sont établies en volume marchand brut, c'est-à-dire qu'aucune réduction pour la carie ou la non-utilisation des bois n'est appliquée dans le CPF. Ces éléments sont pris en compte *a posteriori*.

2. Les possibilités forestières des territoires forestiers résiduels sont valides jusqu'à une nouvelle décision du Forestier en chef.

3. Les TFR apparaissant sur cette ligne sont situés dans la région 17 du Centre-du-Québec

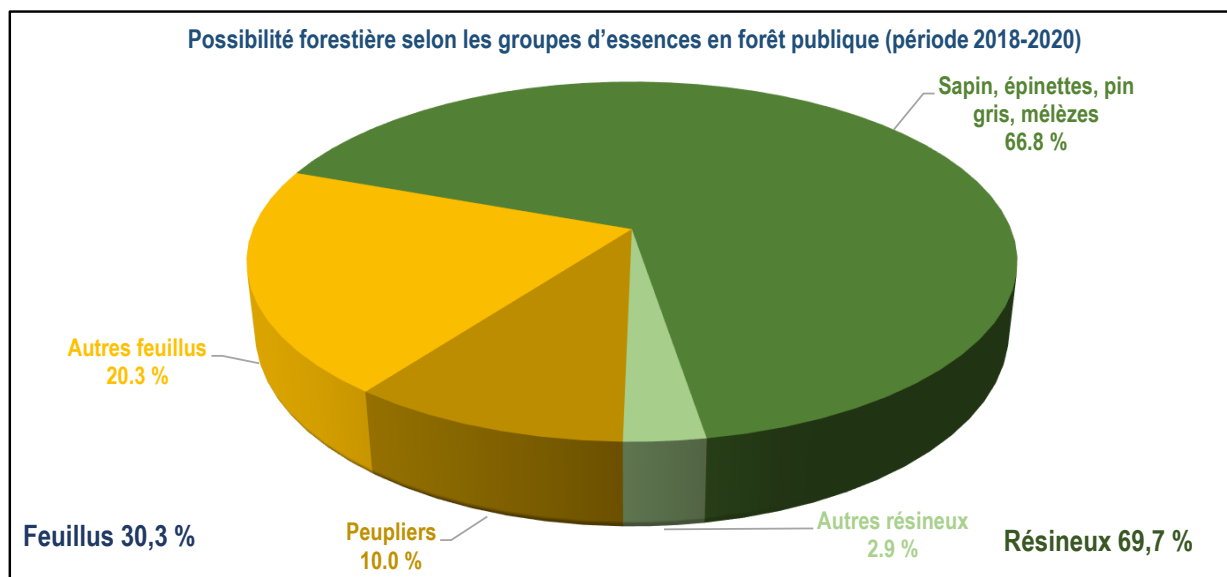

Source : Ministère des Ressources naturelles et des Forêts, Bureau du forestier en chef

Possibilité forestière selon les régions d'application des garanties d'approvisionnement¹ en 2015-2018 (forêts publiques, m³ bruts)

Région administrative	Unités d'aménagement forestier					Territoires forestiers résiduels					Grand total
	SEPM	Autres résineux	Peupliers	Autres feuillus	Total	SEPM	Autres résineux	Peupliers	Autres feuillus	Total	
01- Bas-Saint-Laurent	774 300	46 000	84 100	255 900	1 160 300	50 400	4 700	17 800	23 200	96 100	1 256 400
02- Saguenay-Lac-Saint-Jean	5 676 400	2 500	495 900	814 300	6 989 100	61 300	-	31 700	22 300	115 300	7 104 400
03- Capitale-Nationale	307 000	3 000	49 500	155 500	515 000	28 400	-	1 320	14 280	44 000	559 000
04- Mauricie	2 255 000	76 900	492 600	1 153 000	3 977 500	42 470	310	14 280	26 060	83 120	4 060 620
05- Estrie	17 400	2 000	3 000	34 500	56 900	3 600	200	500	4 000	8 300	65 200
07- Outaouais	848 200	386 700	323 300	1 397 100	2 955 300	11 900	14 100	15 300	38 200	79 500	3 034 800
08- Abitibi-Témiscamingue	2 305 400	285 600	614 800	948 900	4 154 700	220 350	5 850	139 320	48 080	413 600	4 568 300
09- Côte-Nord	3 611 700	6 900	164 700	240 600	4 023 900	22 300	200	5 000	3 500	31 000	4 054 900
10- Nord-du-Québec	3 599 200	1 200	501 400	199 200	4 301 000	11 660	-	10 490	790	22 940	4 323 940
11- Gaspésie-Îles-de-la-Madeleine	1 360 300	26 600	212 200	324 200	1 923 300	38 720	1 600	12 630	21 980	74 930	1 998 230
12- Chaudière-Appalaches	106 200	10 700	18 300	51 000	186 200	3 040	980	70	2 990	7 080	193 280
14- Lanaudière	235 100	27 900	92 900	257 200	613 100	2 000	500	1 100	5 900	9 500	622 600
15- Laurentides	671 200	82 400	118 100	921 900	1 793 600	4 400	2 500	3 600	16 400	26 900	1 820 500
Total	21 767 400	958 400	3 170 800	6 753 300	32 649 900	500 540	30 940	253 110	227 680	1 012 270	33 662 170

Source : Ministère des Ressources naturelles et des Forêts, Bureau du forestier en chef

1. Les possibilités forestières sont établies en volume marchand brut, c'est-à-dire qu'aucune réduction pour la carie ou la non-utilisation des bois n'est appliquée dans le CPF. Ces éléments sont pris en compte *a posteriori*.Possibilité forestière selon les régions d'application des garanties d'approvisionnement¹ en 2013-2015 (forêts publiques, m³ bruts)

Région administrative	Unités d'aménagement forestier					Territoires forestiers résiduels					Grand total
	SEPM	Autres résineux	Peupliers	Autres feuillus	Total	SEPM	Autres résineux	Peupliers	Autres feuillus	Total	
01- Bas-Saint-Laurent	523 100	29 700	87 800	192 200	832 800	832 800
02- Saguenay-Lac-Saint-Jean	5 568 800	100	489 100	945 900	7 003 900	7 003 900
03- Capitale-Nationale	387 500	1 500	46 700	192 400	628 100	628 100
04- Mauricie	2 417 300	43 800	539 700	1 162 700	4 163 500	4 163 500
05- Estrie	26 800	800	5 800	34 000	67 400	67 400
07- Outaouais	762 900	306 900	268 000	1 258 300	2 596 100	2 596 100
08- Abitibi-Témiscamingue	1 952 200	292 600	477 100	898 500	3 620 400	3 620 400
09- Côte-Nord	3 208 400	-	173 500	263 000	3 644 900	3 644 900
10- Nord-du-Québec	3 488 700	-	383 200	157 200	4 029 100	4 029 100
11- Gaspésie-Îles-de-la-Madeleine	1 156 900	22 000	125 100	215 100	1 519 100	1 519 100
12- Chaudière-Appalaches	138 600	5 700	20 100	45 200	209 600	209 600
14- Lanaudière	246 400	17 100	96 100	259 600	619 200	619 200
15- Laurentides	623 400	60 400	123 900	859 800	1 667 500	1 667 500
Total	20 501 000	780 600	2 836 100	6 483 900	30 601 600	-	-	-	-	-	30 601 600

Source : Ministère des Ressources naturelles et des Forêts, Bureau du forestier en chef

1. Les possibilités forestières sont établies en volume marchand brut, c'est-à-dire qu'aucune réduction pour la carie ou la non-utilisation des bois n'est appliquée dans le CPF. Ces éléments sont pris en compte *a posteriori*.

Possibilité forestière^{1,2} selon les régions administratives en 2020 (forêts privées, m³ nets)

Région administrative	SEPM	Autres résineux	Peupliers	Autres feuillus	Total
01- Bas-Saint-Laurent	968 475	210 150	609 385	401 168	2 189 178
02- Saguenay-Lac-Saint-Jean	358 540	34 950	246 986	96 595	737 071
03- Capitale-Nationale	437 090	57 913	114 578	425 505	1 035 086
04- Mauricie	508 906	102 399	76 655	400 078	1 088 038
05- Estrie	714 938	317 973	188 549	828 416	2 049 876
06- Montréal	-	-	-	-	-
07- Outaouais	233 645	370 520	426 716	625 115	1 655 996
08- Abitibi-Témiscamingue	381 657	13 856	485 708	80 810	962 031
09- Côte-Nord	113 300	1 300	51 900	31 600	198 100
10- Nord-du-Québec	-	-	-	-	-
11- Gaspésie-Îles-de-la-Madeleine	322 060	119 319	125 104	150 633	717 116
12- Chaudière-Appalaches	1 006 359	228 337	188 419	965 670	2 388 785
13- Laval	-	-	-	-	-
14- Lanaudière	115 742	146 102	69 696	325 651	657 191
15- Laurentides	222 923	187 157	126 675	748 734	1 285 489
16- Montérégie	73 064	246 631	78 269	568 450	966 414
17- Centre-du-Québec	227 542	126 226	81 295	585 683	1 020 746
Total	5 684 241	2 162 833	2 869 935	6 234 108	16 951 117

Source : La forêt privée chiffrée, Fédération des producteurs forestiers du Québec, édition 2019

1. Établie par les agences régionales de mise en valeur des forêts privées.

2. Incluant les petites et les grandes forêts privées et excluant les terres de catégorie 1 (terres à l'usage et au bénéfice exclusif des Cris et des Naskapis).

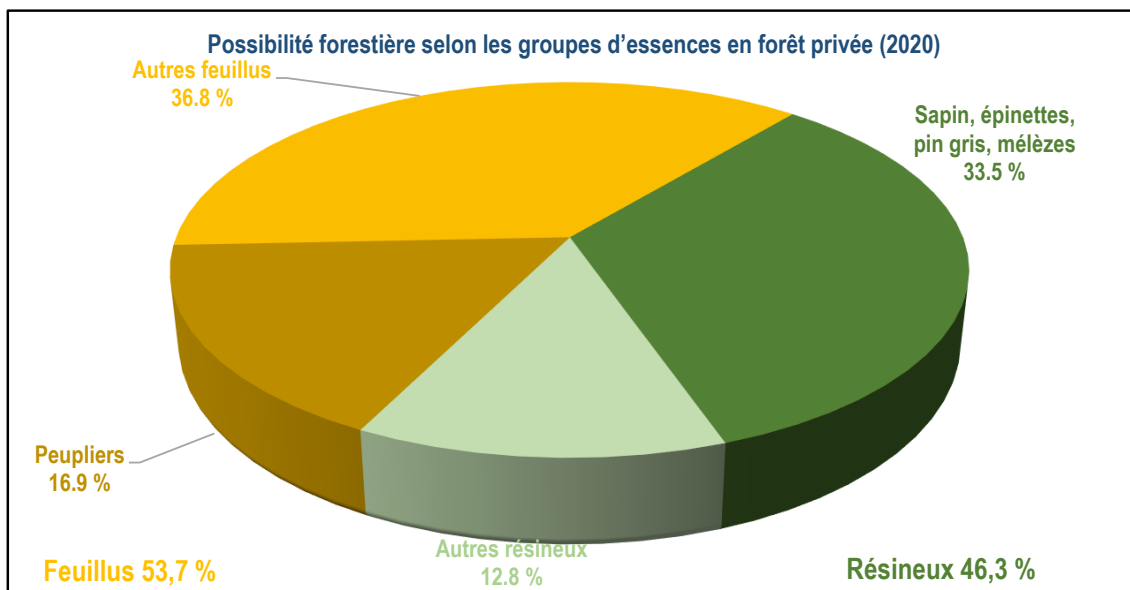

Source : La forêt privée chiffrée, Fédération des producteurs forestiers du Québec, édition 2021

Récolte des bois

Bois récoltés au Québec en 2023-2024 ('000 m³)

Forêts publiques ¹	21 678.8
Forêts privées ² - Volumes mis en marché par les syndicats et offices de producteurs de bois ³	5 979.5

Sous total excluant l'approximation des volumes de bois de chauffage feuillus récoltés 27 658.3

Forêts privées - Approximation des volumes de bois de chauffage feuillus récoltés 1 800.0

Total incluant l'approximation des volumes de bois de chauffage feuillus récoltés 29 458.3

Sources : Ministère des Ressources naturelles et des Forêts, Bureau de mise en marché des bois et Fédération des producteurs forestiers du Québec

1. Volumes de bois récoltés et mesurés dans les forêts publiques, sur unités d'aménagement, incluant les VNR et les volumes autorisés à être récoltés et payés lors de la délivrance d'un permis d'intervention en forêt publique (petits volumes prélevés à des fins particulières telles que les travaux d'utilité publique, activités minières, aménagements fauniques ou récréatifs, etc.).

2. Compilation: Fédération des producteurs forestiers du Québec (FPFQ), juillet 2023

3. Excluant les ventes des grands propriétaires à leur usine.

Volumes totaux de bois récoltés dans les forêts publiques et privées (VMN) par tenure

	2018-2019		2019-2020		2020-2021		2021-2022		2022-2023		2023-2024 ^P	
	('000 m ³)	(%)	('000 m ³)	(%)	('000 m ³)	(%)	('000 m ³)	(%)	('000 m ³)	(%)	('000 m ³)	(%)
Total	30 863.9	100.0 %	28 448.1	100.0 %	28 671.6	100.0 %	30 001.0	100.0 %	28 587.4	100.0 %	27 658.3	100.0 %
SEPM	23 368.1	75.7 %	21 203.0	74.5 %	21 623.4	75.4 %	22 409.7	74.7 %	20 666.4	72.3 %	20 382.2	73.7 %
Autres résineux	685.2	2.2 %	756.1	2.7 %	637.7	2.2 %	597.7	2.0 %	692.1	2.4 %	625.4	2.3 %
Peupliers	3 168.4	10.3 %	2 852.9	10.0 %	2 958.0	10.3 %	2 820.3	9.4 %	3 558.3	12.4 %	3 245.7	11.7 %
Autres feuillus	3 642.2	11.8 %	3 636.1	12.8 %	3 452.5	12.0 %	4 173.4	13.9 %	3 670.7	12.8 %	3 404.9	12.3 %
Territoire public¹	24 459.7	79.3 %	22 003.4	77.3 %	22 499.0	78.5 %	23 310.1	77.7 %	22 612.7	79.1 %	21 678.8	78.4 %
SEPM	19 244.5	62.4 %	17 212.7	60.5 %	17 475.3	60.9 %	18 002.8	60.0 %	16 862.7	59.0 %	16 456.5	59.5 %
Autres résineux	223.9	0.7 %	207.0	0.7 %	214.0	0.7 %	212.0	0.7 %	285.8	1.0 %	204.4	0.7 %
Peupliers	1 995.9	6.5 %	1 580.3	5.6 %	1 924.7	6.7 %	2 221.3	7.4 %	2 358.0	8.2 %	2 259.1	8.2 %
Autres feuillus	2 995.5	9.7 %	3 003.4	10.6 %	2 885.1	10.1 %	2 874.1	9.6 %	3 106.3	10.9 %	2 758.7	10.0 %
Propriétés privées²	6 404.2	20.7 %	6 444.7	22.7 %	6 172.5	21.5 %	6 690.9	22.3 %	5 974.7	20.9 %	5 979.5	21.6 %
SEPM	4 123.6	13.4 %	3 990.3	14.0 %	4 148.1	14.5 %	4 406.9	14.7 %	3 803.7	13.3 %	3 925.7	14.2 %
Autres résineux	461.3	1.5 %	549.1	1.9 %	423.8	1.5 %	385.7	1.3 %	406.3	1.4 %	421.0	1.5 %
Peupliers	1 172.5	3.8 %	1 272.6	4.5 %	1 033.3	3.6 %	599.0	2.0 %	1 200.3	4.2 %	986.6	3.6 %
Autres feuillus	646.7	2.1 %	632.7	2.2 %	567.4	2.0 %	1 299.3	4.3 %	564.4	2.0 %	646.2	2.3 %

Sources : Ministère des Ressources naturelles et des Forêts, Bureau de mise en marché des bois, Direction de la coordination opérationnelle et Fédération des producteurs forestiers du Québec.

1. Volumes de bois récoltés dans les forêts publiques, sur unités d'aménagement, incluant les VNR et les volumes autorisés à être récoltés et payés lors de la délivrance d'un permis d'intervention en forêt publique (petits volumes prélevés à des fins particulières telles que les travaux d'utilité publique, activités minières, aménagements fauniques ou récréatifs, etc.). Les volumes autorisés à être récoltés et payés lors de la délivrance d'un permis d'intervention en forêt publique ont été inclus dans « Autres feuillus ».

2. Excluant les copeaux et le bois de chauffage ($\pm 1.8 \text{ Mm}^3$), les petits volumes de bois ronds exportés et les ventes des grands propriétaires à leur usine.

3. Compilation: Fédération des producteurs forestiers du Québec (FPFQ), juillet 2023

Détail des volumes réguliers de bois récoltés dans les forêts publiques¹ (VMN)

	2018-2019		2019-2020		2020-2021		2021-2022		2022-2023		2023-2024 ^P	
	('000 m ³)	(%)	('000 m ³)	(%)	('000 m ³)	(%)	('000 m ³)	(%)	('000 m ³)	(%)	('000 m ³)	(%)
Total	24 252.6	100.0 %	21 787.4	100.0 %	22 294.8	100.0 %	23 080.7	100.0 %	22 393.7	100.0 %	21 345.2	100.0 %
SEPM	19 244.5	79.3 %	17 212.7	79.0 %	17 475.3	78.4 %	18 002.8	78.0 %	16 862.7	75.3 %	16 456.5	77.1 %
Autres résineux	223.9	0.9 %	207.0	1.0 %	214.0	1.0 %	212.0	0.9 %	285.8	1.3 %	204.4	1.0 %
Peupliers	1 995.9	8.2 %	1 580.3	7.3 %	1 924.7	8.6 %	2 221.3	9.7 %	2 358.0	10.5 %	2 259.1	10.6 %
Autres feuillus	2 788.4	11.5 %	2 787.3	12.8 %	2 680.9	12.0 %	2 644.7	11.4 %	2 887.3	12.9 %	2 425.1	11.4 %

Source : Ministère des Ressources naturelles et des Forêts, Bureau de mise en marché des bois

1. Volumes de bois récoltés dans les forêts publiques, sur unités d'aménagement, incluant les VNR et excluant les volumes autorisés à être récoltés et payés lors de la délivrance d'un permis d'intervention en forêt publique (petits volumes prélevés à des fins particulières telles que les travaux d'utilité publique, activités minières, aménagements fauniques ou récréatifs, etc.).

Volumes de bois réguliers récoltés dans les forêts publiques et privées (VMN) par régions administratives ('000 m³) 2023-2024

Région administrative	Forêts publiques ¹						Forêts privées ^{2,3}					
	Sapin, épinettes, pin gris, mélèzes	Autres résineux	Total résineux	Peupliers	Autres feuillus	Total feuillus	Sapin, épinettes, pin gris, mélèzes	Autres résineux	Total résineux	Peupliers	Autres feuillus	Total feuillus
01- Bas-Saint-Laurent	933.1	19.4	952.4	128.4	207.6	336.0	896.5	54.7	951.2	111.1	276.0	387.1
02- Saguenay-Lac-Saint-Jean	4 517.1	-	4 517.1	508.3	372.7	881.0	222.2	17.9	240.1	6.0	91.7	97.7
03- Capitale-Nationale	237.8	0.1	237.9	37.8	49.8	87.7	325.9	19.1	345.0	33.0	29.0	62.0
04- Mauricie	2 431.6	32.7	2 464.3	245.3	576.0	821.4	211.5	13.6	225.2	18.5	23.3	41.9
05- Estrie	17.8	0.1	17.9	2.3	18.7	21.0	548.7	50.8	599.5	139.1	81.9	221.1
06- Montréal	-	-	-	-	-	-	-	-	-	-	-	-
07- Outaouais	398.6	80.2	478.8	183.6	238.4	421.9	51.9	66.1	118.1	40.9	78.9	119.8
08- Abitibi-Témiscamingue	1 284.4	10.4	1 294.8	361.0	211.8	572.8	139.8	8.7	148.5	1.6	171.0	172.6
09- Côte-Nord	1 240.0	-	1 240.0	65.7	58.2	123.9	29.0	-	29.0	-	6.5	6.5
10- Nord-du-Québec	3 255.9	-	3 255.9	358.3	16.3	374.6	-	-	-	-	-	-
11- Gaspésie-Îles-de-la-Madeleine	1 243.9	28.5	1 272.4	216.1	194.9	411.1	130.2	2.3	132.5	11.2	30.0	41.2
12- Chaudière-Appalaches	104.5	5.3	109.8	14.8	21.0	35.8	1 114.6	76.5	1 191.1	164.2	81.8	246.0
13- Laval	-	-	-	-	-	-	-	-	-	-	-	-
14- Lanaudière	241.5	15.9	257.4	62.6	163.0	225.6	23.1	9.3	32.3	18.1	13.3	31.3
15- Laurentides	550.3	11.8	562.1	74.9	296.6	371.5	49.6	12.7	62.2	16.7	35.3	52.0
16- Montérégie	-	-	-	-	-	-	13.0	20.6	33.5	48.0	22.7	70.7
17- Centre-du-Québec	-	-	-	-	-	-	169.8	68.7	238.5	37.7	45.1	82.8
Total	16 456.5	204.4	16 660.9	2 259.1	2 425.1	4 684.3	3 925.7	421.0	4 346.7	646.1	986.5	1 632.6

Sources : Ministère des Ressources naturelles et des Forêts, Bureau de mise en marché des bois et Fédération des producteurs forestiers du Québec

1. Volumes de bois récoltés dans les forêts publiques, sur unités d'aménagement, incluant les VNR et excluant les volumes autorisés à être récoltés et payés lors de la délivrance d'un permis d'intervention en forêt publique (petits volumes prélevés à des fins particulières telles que les travaux d'utilité publique, activités minières, aménagements fauniques ou récréatifs, etc.). Donnée provisoire.

2. Excluant les copeaux et le bois de chauffage ($\pm 1.8 \text{ Mm}^3$), excluant les petits volumes de bois ronds exportés et les ventes des grands propriétaires à leur usine.

3. Compilation: Fédération des producteurs forestiers du Québec (FPFQ), juillet 2023

Volumes autorisés à être récoltés et payés lors de la délivrance d'un permis d'intervention en forêt publique ('000 m³ net)

	2018-2019	2019-2020	2020-2021	2021-2022	2022-2023	2023-2024 ^P
Toutes essences ¹	207.0	216.0	204.2	229.4	219.0	333.6

Source : Ministère des Ressources naturelles et des Forêts, Direction de la coordination opérationnelle

1. Il n'est pas possible de faire de distinction des essences pour ces volumes.

Biomasse non marchande récoltée en forêt publique ('000 tmv)

	2018-2019	2019-2020	2020-2021	2021-2022	2022-2023	2023-2024
Toutes essences ¹	20.3	112.2	128.9	115.4	84.3	65.5

Source : Ministère des Ressources naturelles et des Forêts, Bureau de mise en marché des bois

1. Il n'est pas possible de faire de distinction entre les essences pour ces volumes.

Matières premières provenant de l'extérieur du Québec¹ (m³)

		Ontario	Nouveau-Brunswick	Maine	New York	New Hampshire	Vermont	Massachusetts	Autres états	Autres pays	Total
2014	Résineux	811 428	368 243	1 577 391	193 372	185 735	190 009	188 321	48 304	-	3 562 803
	Feuillus	822 445	389 246	478 020	344 540	252 697	133 068	74 006	70 821	-	2 564 843
2015	Résineux	798 297	412 598	1 602 573	264 479	247 035	163 187	189 632	60 739	-	3 738 541
	Feuillus	616 779	414 161	436 840	379 468	300 068	121 260	94 541	68 934	-	2 432 049
2016	Résineux	769 384	399 385	1 750 156	335 936	240 041	210 011	216 872	57 829	-	3 979 613
	Feuillus	639 738	410 124	436 202	447 113	270 730	125 657	103 847	81 277	-	2 514 689
2017	Résineux	755 397	522 543	1 561 903	294 041	177 685	174 595	234 901	63 020	-	3 784 084
	Feuillus	716 966	372 285	443 730	387 997	267 334	104 731	87 620	86 399	-	2 467 062
2018	Résineux	644 512	520 258	1 433 742	211 764	159 698	136 694	232 566	40 818	-	3 380 050
	Feuillus	798 494	283 856	414 084	364 994	247 448	122 231	111 972	87 281	-	2 430 360
2019	Résineux	567 526	264 335	1 397 063	280 372	156 748	141 425	207 785	20 180	-	3 035 432
	Feuillus	613 511	307 077	431 290	369 922	177 568	143 711	96 610	63 694	-	2 203 383
2020	Résineux	743 577	267 830	1 328 011	278 244	136 149	112 570	187 340	24 296	-	3 078 017
	Feuillus	533 443	357 093	310 824	225 431	260 955	103 375	85 518	65 487	-	1 942 125
2021	Résineux	599 561	266 421	1 366 946	255 519	125 639	114 493	224 408	32 279	-	2 985 266
	Feuillus	517 886	279 023	329 307	231 682	269 559	96 753	98 716	86 527	-	1 909 452
2022	Résineux	741 539	323 500	1 255 295	199 337	138 518	106 761	215 699	33 475	-	3 014 124
	Feuillus	511 157	298 691	360 265	245 175	239 391	94 278	89 165	84 376	-	1 922 499
2023	Résineux	923 177	220 575	1 016 966	177 608	169 328	71 238	201 132	44 023	-	2 824 047
	Feuillus	636 532	313 170	313 326	211 826	232 508	61 703	72 559	64 898	-	1 906 522

Source : Ministère des Ressources naturelles et des Forêts, Direction du développement et de l'innovation de l'industrie, Registre forestier

1. Réceptions de bois ronds, de bois de déconstruction, de copeaux, de sciures, de rabotures, de résidus et d'écorces

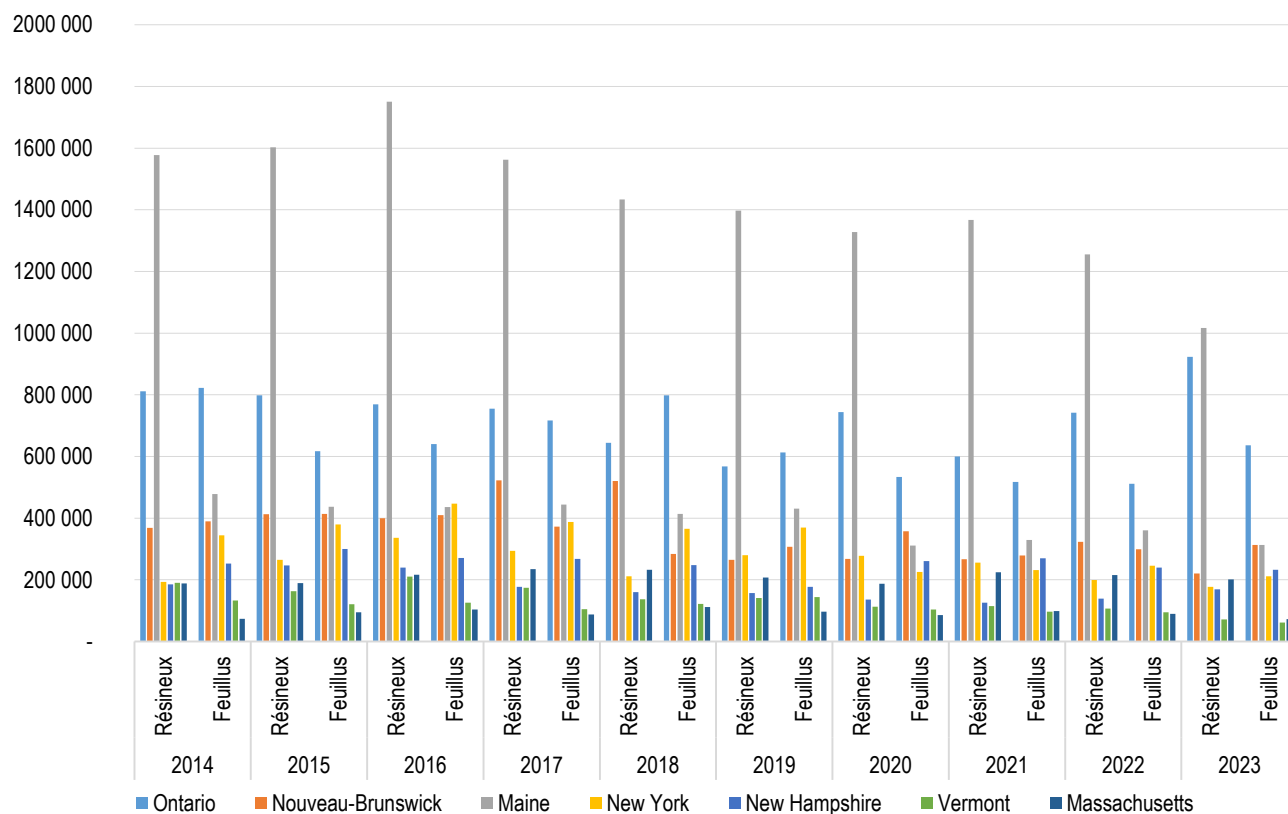
Répartition des matières premières provenant de l'extérieur du Québec¹ (m³)

Source : Ministère des Ressources naturelles et des Forêts, Direction du développement et innovation de l'industrie, Registre forestier

1. Réceptions de bois ronds, de copeaux, de sciures, de rabotures, d'écorces et autres résidus de bois

Consommation des bois

Consommation (de matière ligneuse) des usines québécoises de transformation primaire du bois ¹ ('000 m ³)											
		2014	2015	2016	2017	2018	2019	2020	2021	2022	2023
Selon l'essence	SEPM	38 921	38 023	39 345	39 368	39 346	37 773	36 343	39 725	38 315	35 437
	Autres résineux	1 178	1 202	1 506	1 464	1 359	1 386	1 185	1 127	1 180	1 226
	Peupliers	3 297	3 204	3 312	3 600	3 539	3 407	3 364	3 808	3 962	3 589
	Feuillus durs	7 033	6 701	7 072	7 145	7 372	7 153	6 719	6 340	6 565	6 087
	Total	50 429	49 130	51 235	51 576	51 616	49 719	47 611	50 999	50 022	46 339
Selon la forme de matière ligneuse	Bois ronds	29 477	29 243	30 889	32 069	31 828	30 998	29 609	30 973	30 465	28 767
	Copeaux	13 393	12 841	13 059	12 397	12 672	11 487	11 017	12 420	12 576	11 028
	Sciures, rabotures, résidus ² , écorces et biomasse	7 559	7 046	7 287	7 110	7 115	7 235	6 986	7 606	6 981	6 543
	Total	50 429	49 130	51 235	51 576	51 616	49 719	47 611	50 999	50 022	46 339
Selon la provenance	Forêts publiques	20 439	19 881	20 668	21 163	20 950	21 047	19 689	20 959	20 298	19 479
	Forêts privées	4 938	5 106	5 690	6 262	6 597	6 002	6 163	6 304	6 244	5 834
	Usines du Québec et autres provenances	18 817	18 142	18 617	17 909	18 398	17 438	16 839	18 955	18 551	16 241
	Extérieur du Québec	6 234	6 000	6 260	6 242	5 670	5 233	4 920	4 782	4 929	4 786
	Total	50 429	49 130	51 235	51 576	51 616	49 719	47 611	50 999	50 022	46 339
Selon le produit fabriqué	Pâtes et papiers	16 774	15 771	16 098	15 998	16 118	14 652	13 490	14 432	14 311	12 971
	Bois de sciage	24 381	24 548	25 932	26 604	26 316	25 760	24 667	25 823	24 921	23 215
	Placages	191	201	235	289	300	202	187	193	196	171
	Panneaux d'agglomérés	4 288	4 190	4 361	4 418	4 403	4 345	4 186	5 102	5 184	4 600
	Produits énergétiques	4 747	4 348	4 510	4 216	4 369	4 628	4 958	5 331	5 289	5 272
	Autres	49	72	98	51	109	133	123	117	121	110
	Total	50 429	49 130	51 235	51 576	51 616	49 719	47 611	50 999	50 022	46 339

Source : Ministère des Ressources naturelles et des Forêts, Direction du développement et innovation de l'industrie, Registre forestier

1. Les chiffres véhiculent un compte double du fait qu'une partie des bois ronds des scieries (copeaux, sciures et rabotures) est consommée par d'autres industries. Usines avec permis de transformation primaire (2 001 m³ et plus) uniquement.

2. Les résidus contiennent les bois de déconstruction et les autres rejets de transformation primaire.

Consommation de bois ronds par type d'usines ('000 m³)										
	2014	2015	2016	2017	2018	2019	2020	2021	2022	2023
Industries des pâtes et papiers	2 953	2 683	2 630	3 091	3 049	2 890	2 451	2 087	2 064	2 394
Pâtes	846	813	875	1 155	1 041	1 060	832	677	635	721
Papiers fins, journal, surcalandrés et autres	1 639	1 473	1 427	1 613	1 704	1 534	1 286	1 132	1 165	1 115
Cartons d'emballage et autres cartons	468	397	327	322	304	297	333	278	264	558
Industries du bois de sciage	24 381	24 548	25 932	26 604	26 316	25 760	24 667	25 823	24 921	23 215
Scieries	24 040	24 164	25 506	26 197	25 948	25 382	24 266	25 444	24 496	22 832
Lattes, palettes et composantes	128	158	155	184	171	176	209	174	243	191
Bardeaux	212	226	272	223	197	202	193	205	182	192
Industries des placages	191	201	235	289	300	202	187	193	196	171
Industries des panneaux d'agglomérés	1 739	1 590	1 881	1 878	1 942	1 870	2 019	2 619	2 903	2 527
Industries de cogénération et des produits énergétiques¹	177	162	128	163	176	197	213	183	302	392
Industries du tournage et du façonnage et autres industries² de la transformation du bois	36	60	83	45	45	79	70	66	79	68
Total	29 477	29 243	30 889	32 069	31 828	30 998	29 609	30 973	30 465	28 767

Source : Ministère des Ressources naturelles et des Forêts, Direction du développement et de l'innovation de l'industrie, Registre forestier

1. Usines de cogénération, énergie thermique, charbon de bois, copeaux métallurgiques et granulés.

2. Principalement, usines de litière et usines de paillis.

Consommation de bois rond par essence¹

m ³ net	Sapin, épinettes, pin gris, mélèzes	Pin blanc, pin rouge	Thuya	Pruche	Peupliers	Feuillus durs	Total
2014	21 892 917	570 170	311 947	152 453	2 597 822	3 951 329	29 476 638
2015	21 621 299	592 799	327 759	187 273	2 648 154	3 865 839	29 243 122
2016	22 871 943	718 593	391 546	202 355	2 633 889	4 070 549	30 888 875
2017	23 525 084	760 458	327 416	208 836	2 861 418	4 385 616	32 068 829
2018	23 404 713	720 550	290 488	189 638	2 825 575	4 396 828	31 827 791
2019	23 083 121	707 530	291 332	211 244	2 792 795	3 911 769	30 997 793
2020	21 879 900	585 416	284 291	177 572	2 742 136	3 939 329	29 608 644
2021	22 946 599	529 178	293 877	180 731	3 259 323	3 763 377	30 973 084
2022	21 902 812	573 764	277 315	169 122	3 424 323	4 117 960	30 465 296
2023	20 466 928	566 402	277 608	183 029	3 235 597	4 037 933	28 767 498
Moyenne	22 359 532	632 486	307 358	186 225	2 902 103	4 044 053	30 431 757

Source : Ministère des Ressources naturelles et des Forêts, Direction du développement et de l'innovation de l'industrie, Registre forestier

1. Usines avec permis de transformation primaire (2 001 m³ et plus) uniquement.

Consommation moyenne des 10 dernières années de bois rond par essence et par provenance (2014 à 2023)

m ³ net	Sapin, épinettes, pin gris, mélèzes	Pin blanc, pin rouge	Thuya	Pruche	Peupliers	Feuillus durs	Moyenne
Forêts publiques	16 482 872	93 669	59 111	6 326	1 667 021	2 069 826	20 378 826
Forêts privées	3 919 460	136 647	91 366	26 448	1 024 848	696 543	5 895 313
Extérieur du Québec	1 726 252	394 318	147 872	152 518	153 188	1 198 309	3 772 456
Échanges entre usines	23 095	785	901	93	5 705	7 937	385 162
Moyenne	22 359 532	632 486	307 358	186 225	2 902 103	4 044 053	30 431 757

Source : Ministère des Ressources naturelles et des Forêts, Direction du développement et de l'innovation de l'industrie, Registre forestier

Consommation des 10 dernières années de bois rond par essence et par région (2014 à 2023)

	Sapin, épinettes, pin gris, mélèzes	Pin blanc, pin rouge	Thuya	Pruche	Peupliers	Feuillus durs	Moyenne
01- Bas-Saint-Laurent	1 376 135	3 978	29 012	27	412 415	404 553	2 226 120
02- Saguenay–Lac-Saint-Jean	5 231 729	176	-	-	301 000	193 031	5 725 936
03- Capitale-Nationale	590 513	20 138	1 986	2 221	3 722	131 837	750 418
04- Mauricie	1 813 318	5 772	1 225	2 006	333 034	504 250	2 659 604
05- Estrie	588 986	127 435	118	32 016	357 026	1 180 069	2 285 650
07- Outaouais	467 195	123 385	1 650	10 296	478 052	568 433	1 649 011
08- Abitibi-Témiscamingue	3 181 120	10 039	-	387	815 686	314 265	4 321 499
09- Côte-Nord	1 540 376	-	-	-	51 528	2 297	1 594 201
10- Nord-du-Québec	2 471 441	-	-	-	3	137	2 471 581
11- Gaspésie–Îles-de-la-Madeleine	1 396 764	36	691	-	110 466	11 693	1 519 649
12- Chaudière-Appalaches	2 751 036	256 084	267 031	1 658	24 448	96 756	3 397 014
14- Lanaudière	318 158	3 119	933	8 924	1 271	57 563	389 968
15- Laurentides	589 169	32 273	4 702	2 199	13 209	162 574	804 127
16- Montérégie	2 486	46 585	3	125 074	147	42 012	216 306
17- Centre-du-Québec	41 105	3 466	7	1 416	95	374 583	420 673
Moyenne	22 359 532	632 486	307 358	186 225	2 902 103	4 044 053	30 431 757

Source : Ministère des Ressources naturelles et des Forêts, Direction du développement et de l'innovation de l'industrie, Registre forestier

Unités d'aménagement forestier

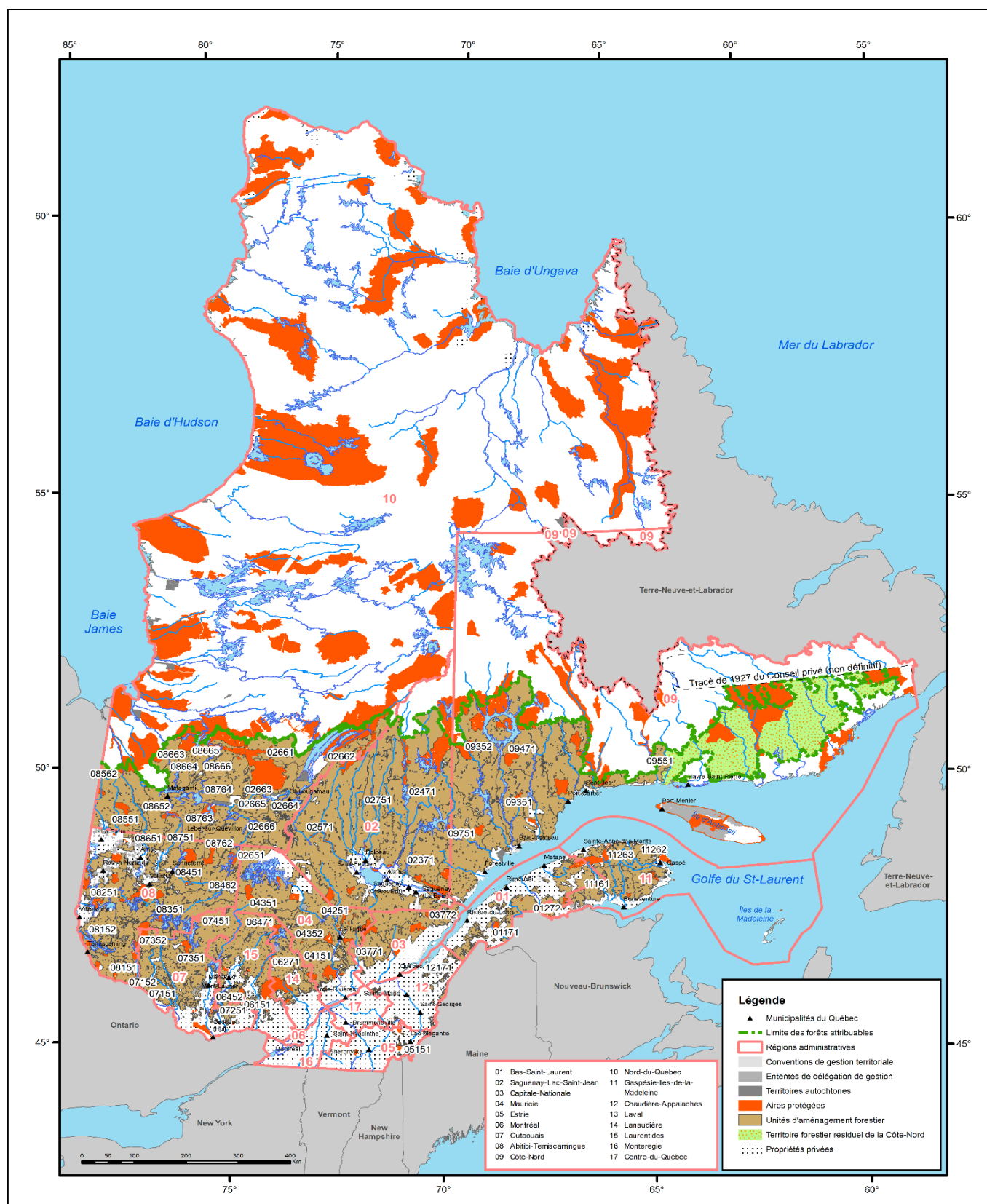

Note : La présente carte n'a aucune portée légale. Les unités d'aménagement sont celles en vigueur en novembre 2024, au moment de la production de la carte.

Source : Ministère des Ressources naturelles et des Forêts, Direction de la gestion de l'approvisionnement en bois.

Production : Novembre 2024

La certification forestière

Superficies des forêts certifiées au Québec en 2023 ('000 ha)											
Région administrative	Forêt publique ¹					Forêt privée			Total		
	Forêts certifiées FSC	Forêts certifiées SFI	Forêts certifiées FSC et SFI	Superficies des forêts des UA	Proportion des forêts certifiées	Superficies certifiées FSC	Superficies des forêts privées	Proportion des forêts certifiées	Forêts certifiées	Superficies des forêts	Proportion des forêts certifiées
01- Bas-Saint-Laurent	978	-	-	978	100.0 %	292	831	35.1 %	1 270	1 810	70.2 %
02- Saguenay–Lac-Saint-Jean	1	7 295	164	7 589	98.3 %	42	445	9.5 %	7 502	8 034	93.4 %
03- Capitale-Nationale	-	283	36	1 120	28.4 %	162	523	31.0 %	481	1 643	29.3 %
04- Mauricie	-	8	2 618	2 630	99.8 %	330	560	58.9 %	2 955	3 190	92.7 %
05- Estrie	-	-	-	60	0.0 %	251	857	29.3 %	251	917	27.4 %
06- Montréal	-	-	-	-	-	-	-	-	-	-	-
07- Outaouais	0	2 148	0	2 148	100.0 %	-	557	-	2 148	2 705	79.4 %
08- Abitibi-Témiscamingue ²	1 040	2 001	1 381	4 423	100.0 %	-	471	-	4 423	4 894	90.4 %
09- Côte-Nord	-	3 371	1 924	6 588	80.4 %	-	170	-	5 295	6 758	78.3 %
10- Nord-du-Québec	526	3 197	2 804	6 527	100.0 %	-	236	-	6 527	6 762	96.5 %
11- Gaspésie–Îles-de-la-Madeleine	1 469	-	-	1 469	100.0 %	13	333	3.8 %	1 482	1 802	82.3 %
12- Chaudière-Appalaches	133	-	-	149	89.2 %	55	984	5.6 %	187	1 133	16.6 %
13- Laval	-	-	-	-	-	-	-	-	-	-	-
14- Lanaudière	530	56	188	774	100.0 %	-	244	-	774	1 018	76.0 %
15- Laurentides	66	1 050	139	1 318	95.2 %	-	496	-	1 256	1 814	69.2 %
16- Montérégie	-	-	-	-	-	5	219	2.3 %	5	219	2.3 %
17- Centre-du-Québec	1	-	-	1	-	3	349	0.7 %	4	350	1.1 %
Total	4 745	19 409	9 253	35 774	93.4 %	1 152	7 274	15.8 %	34 559	43 048	80.3 %

Sources : Ministère des Ressources naturelles et des Forêts, Direction de la protection des forêts et Fédération des producteurs forestiers du Québec
1. Les superficies publiques sont calculées sur la base des unités d'aménagement sans ajustements pour les cas où la certification est partielle. Pour les données officielles, consultez les sites web des organismes de certification.
2. Inclut la FER 082051.

Carte des zones de certification forestière en territoire public

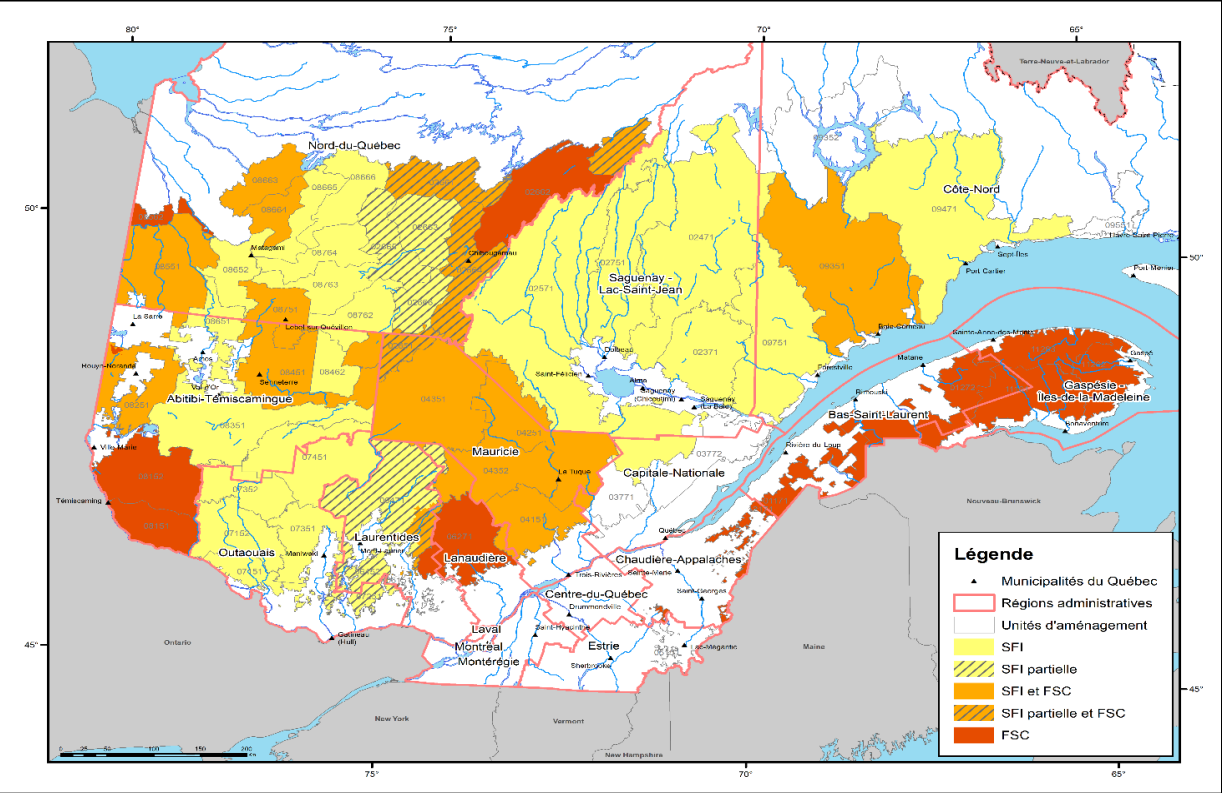

Note : La présente carte n'a aucune portée légale. Les zones de certification sont celles en vigueur en novembre 2024, au moment de la production de la carte.
Source : Ministère des Ressources naturelles et des Forêts, Direction de la protection des forêts.
Production : Novembre 2024

Marché des bois aux enchères

Ventes du Bureau de mise en marché des bois

Sommaire global ¹ (2011 à 2023)			
Sommaire ²	Caractéristiques	Affichés ³	Vendus
	Nombre de secteurs ⁴	2 509	2 317
	Montant des ventes (\$)	-	1 123 837 111
	Prix de vente (\$/m ³) ⁵	-	14,40
	Volume total (m ³)	83 475 970	78 050 660
	Volume SEPM (m ³)	62 875 885	59 150 235
	Volume autres résineux (m ³)	1 405 220	1 198 780
	Volume feuillus durs (m ³)	12 243 825	11 070 275
	Volume peuplier (m ³)	6 951 040	6 631 370
	Superficie (ha)	848 109	781 119

Source : Ministère des Ressources naturelles et des Forêts, Bureau de mise en marché des bois

1. Le sommaire global comprend tous les secteurs affichés et vendus sur forêts publiques

2. Les secteurs et volumes présentés au sommaire global remis en vente après réaffichage à l'intérieur de la période ne sont comptés qu'une seule fois.

3. Les secteurs et volumes des secteurs remis en vente après réaffichage à l'intérieur d'une même année financière ne sont comptés qu'une seule fois.

4. Définition de Secteur : unité territoriale composée d'un ou plusieurs secteurs d'intervention dont les bois font l'objet d'une vente à l'enchère.

5. Le prix de vente (\$/m³) est calculé sur tous les secteurs, à l'exception des plans spéciaux et des types de vente de bois récoltés et bois livrés alors que les autres données contiennent l'ensemble des secteurs.

Portrait par année financière (2012-2013 à 2023-2024 inclusivement)			
Année	Caractéristiques	Affichés ²	Vendus
2023-2024	Nombre de secteurs ³	205	171
	Montant des ventes (\$)	-	72 315 237
	Prix de vente (\$/m ³) ⁴	-	13,41
	Volume total (m ³)	6 477 370	5 390 860
	Volume SEPM (m ³)	4 939 170	4 148 290
	Volume autres résineux (m ³)	100 400	69 830
	Volume feuillus durs (m ³)	891 020	693 010
	Volume peuplier (m ³)	546 780	479 730
	Superficie (ha)	65 886	52 500
Année	Caractéristiques	Affichés ²	Vendus
2022-2023	Nombre de secteurs ³	206	177
	Montant des ventes (\$)	-	156 201 927
	Prix de vente (\$/m ³) ⁴	-	25,42
	Volume total (m ³)	6 949 170	6 145 630
	Volume SEPM (m ³)	4 861 220	4 457 690
	Volume autres résineux (m ³)	144 910	86 090
	Volume feuillus durs (m ³)	1 184 720	900 550
	Volume peuplier (m ³)	758 320	701 300
	Superficie (ha)	66 453	57 983
Année	Caractéristiques	Affichés ²	Vendus
2021-2022	Nombre de secteurs ³	236	223
	Montant des ventes (\$)	-	200 617 189
	Prix de vente (\$/m ³) ⁴	-	25,02
	Volume total (m ³)	8 347 340	8 019 300
	Volume SEPM (m ³)	6 254 340	5 997 700
	Volume autres résineux (m ³)	207 790	200 920
	Volume feuillus durs (m ³)	1 211 860	1 158 430
	Volume peuplier (m ³)	673 350	662 250
	Superficie (ha)	82 794	78 740
Année	Caractéristiques	Affichés ²	Vendus
2020-2021	Nombre de secteurs ³	243	207
	Montant des ventes (\$)	-	104 243 686
	Prix de vente (\$/m ³) ⁴	-	14,19
	Volume total (m ³)	8 767 320	7 346 440
	Volume SEPM (m ³)	6 534 370	5 455 940
	Volume autres résineux (m ³)	182 810	147 440
	Volume feuillus durs (m ³)	1 342 300	1 132 250
	Volume peuplier (m ³)	707 840	610 810
	Superficie (ha)	88 579	73 047
Année	Caractéristiques	Affichés ²	Vendus
2019-2020	Nombre de secteurs ³	232	176
	Montant des ventes (\$)	-	87 212 498
	Prix de vente (\$/m ³) ⁴	-	14,00
	Volume total (m ³)	7 732 595	6 227 055
	Volume SEPM (m ³)	5 517 385	4 545 585
	Volume autres résineux (m ³)	218 970	145 810
	Volume feuillus durs (m ³)	1 337 460	982 950
	Volume peuplier (m ³)	658 780	552 710
	Superficie (ha)	79 921	62 604

Portrait par année financière (2012-2013 à 2023-2024 inclusivement) (suite)			
Année	Caractéristiques	Affichés ²	Vendus
2018-2019	Nombre de secteurs ³	224	190
	Montant des ventes (\$)	-	103 809 966
	Prix de vente (\$/m ³) ⁴	-	15.65
	Volume total (m ³)	7 750 405	6 621 890
	Volume SEPM (m ³)	5 733 660	4 949 155
	Volume autres résineux (m ³)	138 590	98 530
	Volume feuillus durs (m ³)	1 277 405	1 062 355
	Volume peuplier (m ³)	600 750	511 850
	Superficie (ha)	78 210	66 655
Année	Caractéristiques	Affichés ²	Vendus
2017-2018	Nombre de secteurs ³	267	211
	Montant des ventes (\$)	-	77 827 725
	Prix de vente (\$/m ³) ⁴	-	10.83
	Volume total (m ³)	8 679 185	7 169 180
	Volume SEPM (m ³)	6 261 980	5 220 310
	Volume autres résineux (m ³)	201 380	165 330
	Volume feuillus durs (m ³)	1 472 675	1 146 610
	Volume peuplier (m ³)	743 150	636 930
	Superficie (ha)	92 590	74 743
Année	Caractéristiques	Affichés ²	Vendus
2016-2017	Nombre de secteurs ³	302	221
	Montant des ventes (\$)	-	69 187 290
	Prix de vente (\$/m ³) ⁴	-	9.03
	Volume total (m ³)	9 757 410	7 601 230
	Volume SEPM (m ³)	7 433 680	5 941 670
	Volume autres résineux (m ³)	165 810	117 880
	Volume feuillus durs (m ³)	1 318 730	863 660
	Volume peuplier (m ³)	839 190	678 020
	Superficie (ha)	101 102	76 538
Année	Caractéristiques	Affichés ²	Vendus
2015-2016	Nombre de secteurs ³	311	265
	Montant des ventes (\$)	-	95 433 967
	Prix de vente (\$/m ³) ⁴	-	10.31
	Volume total (m ³)	10 511 075	9 008 175
	Volume SEPM (m ³)	7 859 745	6 845 945
	Volume autres résineux (m ³)	153 600	74 000
	Volume feuillus durs (m ³)	1 615 360	1 279 110
	Volume peuplier (m ³)	882 370	809 120
	Superficie (ha)	109 739	91 953
Année	Caractéristiques	Affichés ²	Vendus
2014-2015	Nombre de secteurs ³	209	168
	Montant des ventes (\$)	-	67 646 694
	Prix de vente (\$/m ³) ⁴	-	12.20
	Volume total (m ³)	6 918 150	5 544 850
	Volume SEPM (m ³)	5 340 350	4 318 600
	Volume autres résineux (m ³)	51 900	27 750
	Volume feuillus durs (m ³)	975 450	747 450
	Volume peuplier (m ³)	550 450	451 050
	Superficie (ha)	72 169	55 331
Année	Caractéristiques	Affichés ²	Vendus
2013-2014	Nombre de secteurs ³	215	170
	Montant des ventes (\$)	-	52 352 370
	Prix de vente (\$/m ³) ⁴	-	10.04
	Volume total (m ³)	6 299 150	5 213 350
	Volume SEPM (m ³)	4 738 200	4 110 650
	Volume autres résineux (m ³)	92 300	41 100
	Volume feuillus durs (m ³)	989 500	728 050
	Volume peuplier (m ³)	479 150	333 550
	Superficie (ha)	66 717	54 426

Portrait par année financière (2012-2013 à 2023-2024 inclusivement) (suite)			
Année	Caractéristiques	Affichés ²	Vendus
2012-2013	Nbre de secteurs ³	166	107
	Montant des ventes (\$)	-	31 183 302
	Prix de vente (\$/m³) ⁴	-	10,06
	Volume total (m³)	4 115 650	3 086 250
	Volume SEPM (m³)	3 398 350	2 638 800
	Volume autres résineux (m³)	35 950	14 100
	Volume feuillus durs (m³)	444 000	275 300
	Volume peuplier (m³)	237 350	158 050
	Superficie (ha)	42 332	30 940

Source : Ministère des Ressources naturelles et des Forêts, Bureau de mise en marché des bois

1. Le sommaire global comprend tous les secteurs affichés et vendus sur forêts publiques.

2. Les secteurs et volumes des secteurs remis en vente après réaffectage à l'intérieur d'une même année financière ne sont comptés qu'une seule fois.

3. Définition de Secteur : unité territoriale composée d'un ou plusieurs secteurs d'intervention dont les bois font l'objet d'une vente à l'enchère.

4. Le prix de vente (\$/m³) est calculé sur tous les secteurs, à l'exception des plans spéciaux et des types de vente de bois récoltés et de bois livrés alors que les autres données contiennent l'ensemble des secteurs.

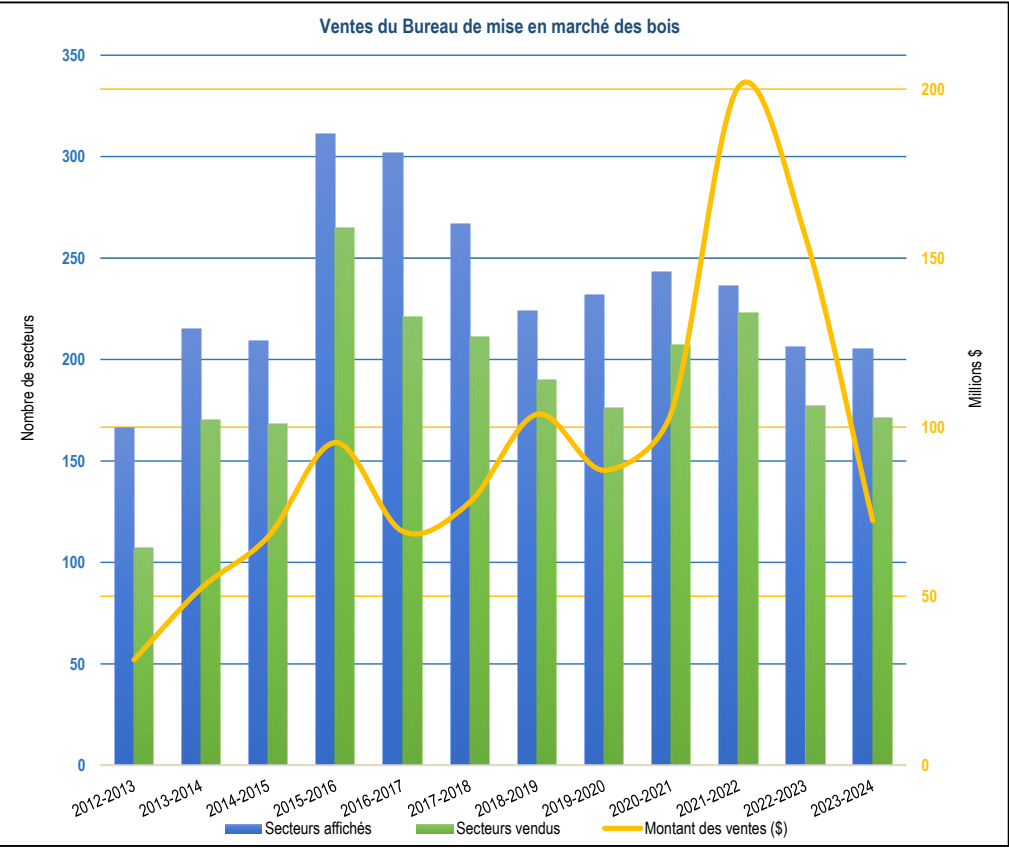

Source : Ministère des Ressources naturelles et des Forêts, Bureau de mise en marché des bois

Répartition des ventes de bois sur pied des 5 dernières années par type d'entreprise

Type d'entreprises		2019-2020	2020-2021	2021-2022	2022-2023	2023-2024	Total	Proportion
Scieries	Secteurs (n)	87	114	130	109	106	546	57.3 %
	Volume (m³)	3 493 370	4 736 740	5 149 720	4 215 190	3 637 040	21 232 060	64.1 %
Entrepreneurs forestiers	Secteurs (n)	51	72	57	43	28	251	26.3 %
	Volume (m³)	2 003 120	1 989 700	1 919 830	1 384 640	827 830	8 125 120	24.5 %
Coopératives	Secteurs (n)	11	10	6	5	10	42	4.4 %
	Volume (m³)	372 660	374 810	192 430	103 790	334 330	1 378 020	4.2 %
Services techniques	Secteurs (n)	-	-	1	1	4	6	0.6 %
	Volume (m³)	-	-	27 160	10 150	155 060	192 370	0.6 %
Pâtes et papiers	Secteurs (n)	2	-	-	1	3	6	0.6 %
	Volume (m³)	44 530	-	-	12 180	27 150	83 860	0.3 %
Groupements forestiers	Secteurs (n)	14	5	8	5	4	36	3.8 %
	Volume (m³)	67 750	57 080	80 780	56 660	67 200	329 470	1.0 %
Transport	Secteurs (n)	1	-	-	-	-	1	0.1 %
	Volume (m³)	31 910	-	-	-	-	31 910	0.1 %
Aménagement forestier	Secteurs (n)	5	1	-	2	1	9	0.9 %
	Volume (m³)	59 030	41 900	-	58 180	13 270	172 380	0.5 %
Déroulage et poteaux	Secteurs (n)	1	-	3	-	1	5	0.5 %
	Volume (m³)	28 700	-	125 480	-	8 370	162 550	0.5 %
Panneaux	Secteurs (n)	2	4	8	6	7	27	2.8 %
	Volume (m³)	88 260	130 830	306 620	179 200	207 720	912 630	2.8 %
Autres¹	Secteurs (n)	1	1	10	5	7	24	2.5 %
	Volume (m³)	8 175	15 380	217 280	125 640	112 890	479 365	1.4 %
Total	Secteurs (n)	175	207	223	177	171	953	100.0 %
	Volume (m³)	6 197 505	7 346 440	8 019 300	6 145 630	5 390 860	33 099 735	100.0 %

Source : Ministère des Ressources naturelles et des Forêts, Bureau de mise en marché des bois

1. Représente les types d'acheteurs : négociants, particuliers

Répartition des volumes de bois sur pied vendus des 5 dernières années par type d'entreprise
(moyenne 2017-2022)

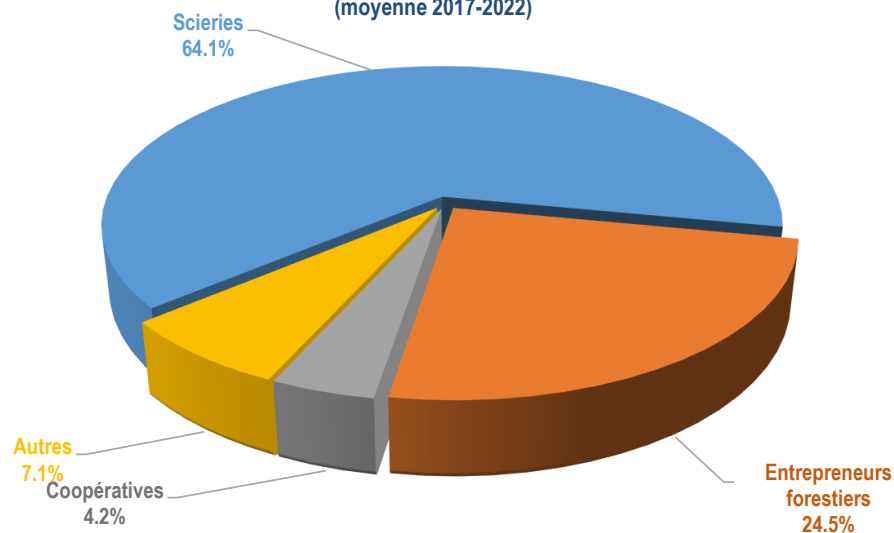

Source : Ministère des Ressources naturelles et des Forêts, Bureau de mise en marché des bois

Note : Autres comprend les services techniques, les pâtes et papiers, les groupements forestiers, le transport, l'aménagement forestier, le déroulage, les poteaux, les panneaux et autres

Évolution de la répartition des ventes de bois sur pied
par type d'entreprises (m³)

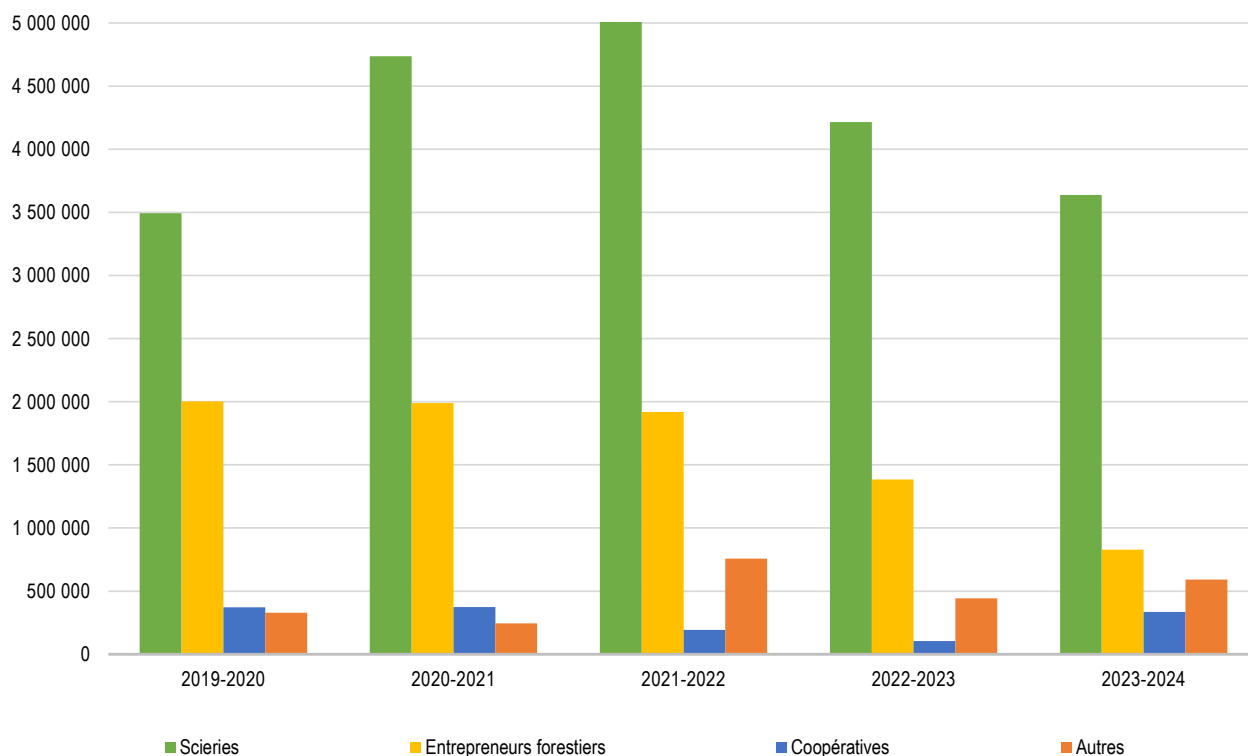

Source : Ministère des Ressources naturelles et des Forêts, Bureau de mise en marché des bois

Note : Autres comprend les services techniques, les pâtes et papiers, les groupements forestiers, le transport, l'aménagement forestier, le déroulage, les poteaux, les panneaux et autres

Marché des bois aux enchères - Carte des zones de tarification forestière

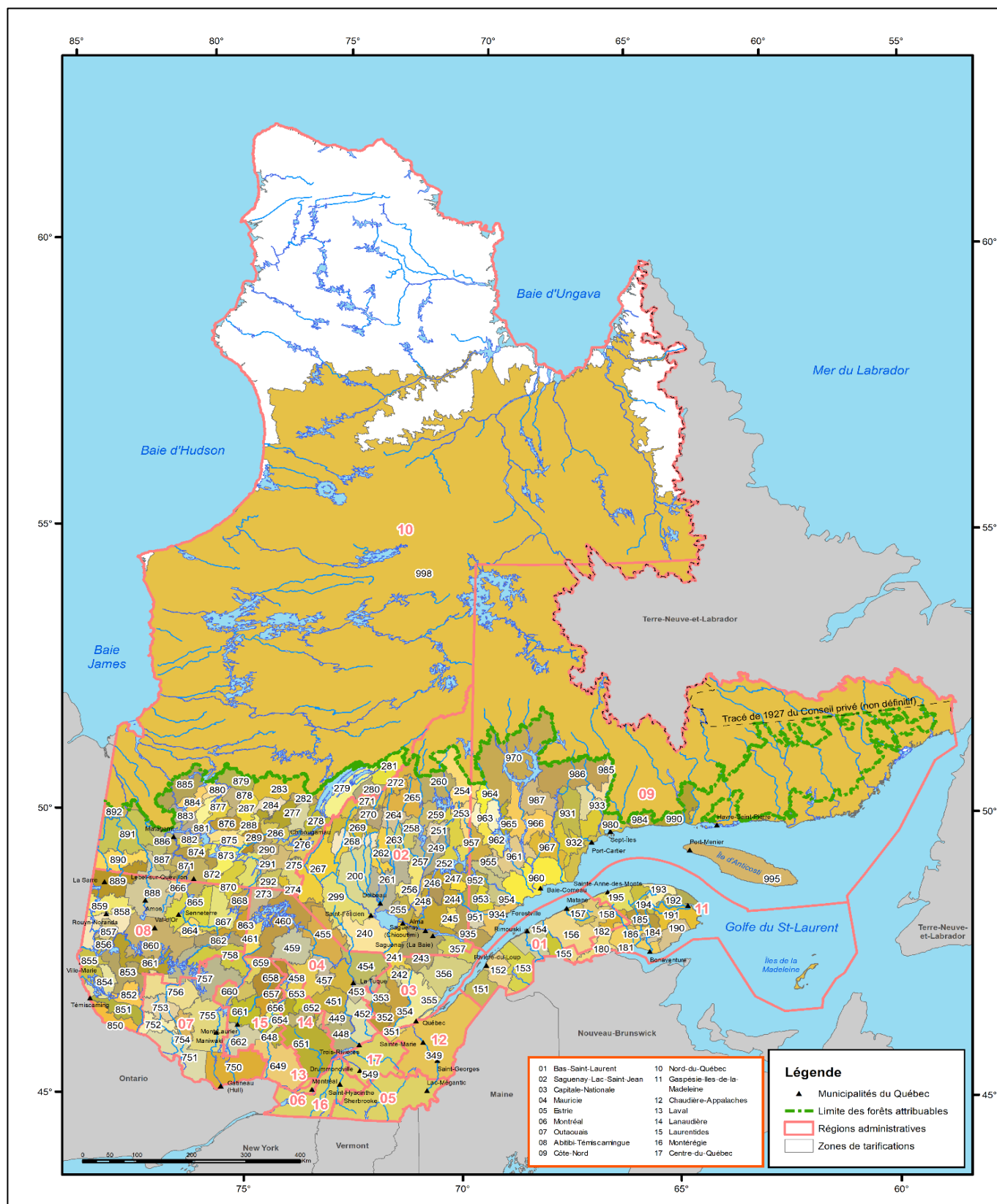

Note : La présente carte n'a aucune portée légale. Les zones sont celles en vigueur en novembre 2024, au moment de la production de la carte.

Source : Ministère des Ressources naturelles et des Forêts, Bureau de mise en marché des bois.

Production : Novembre 2024

Tarification des bois sur pied

A) Valeur marchande des bois sur pied dans les forêts publiques, selon la qualité et les taux unitaires moyens provinciaux (\$/m ³)											
Groupe d'essences	Qualité ¹	Exercice financier									
		2015-2016	2016-2017	2017-2018	2018-2019	2019-2020	2020-2021	2021-2022	2022-2023	2023-2024 ²	2024-2025 ²
Sapin, épinettes, pin gris, mélèze	B	16.53	16.80	15.61	19.16	17.54	20.87	31.77	33.69	26.33	22.61
	C,M	7.56	4.78	5.01	6.55	2.86	1.84	1.83	8.51	0.26	0.25
Sapin	B	13.41	13.58	12.65	12.06	12.06	12.75	22.65	30.47	12.51	13.91
	C, M	1.34	1.35	2.14	0.30	0.30	0.34	0.30	3.50	0.25	0.25
Épinettes	B	17.76	17.98	16.84	19.82	19.82	23.85	35.52	34.98	32.54	26.23
	C, M	6.07	6.15	6.37	4.09	4.09	2.63	2.79	10.99	0.27	0.25
Pin gris	B	17.14	17.35	16.01	19.94	19.94	26.53	36.89	36.12	33.55	28.48
	C, M	2.69	2.72	2.48	1.04	1.04	0.33	0.37	8.49	0.25	0.25
Pin blanc	Sciage (G)	34.95	29.31	27.48	24.05	24.05	28.70	40.25	49.40	55.19	57.07
	Sciage (H)	15.32	15.36	17.15	14.10	14.10	9.86	12.37	15.75	20.24	24.35
	Sciage (I)	6.37	7.88	10.85	10.02	10.02	5.56	3.96	3.99	7.47	13.43
Pin rouge	Poteau (F)	43.32	45.45	33.48	31.62	31.62	30.21	35.72	54.17	60.81	65.34
	Sciage (G)	22.37	26.10	25.61	21.25	21.25	23.56	33.98	39.93	44.49	44.99
	Sciage (H)	9.74	12.43	16.77	14.50	14.50	10.11	10.70	16.31	20.66	21.61
	Sciage (I)	6.31	8.46	11.78	9.54	9.54	5.00	3.03	2.84	5.98	5.88
Pruche, thuya, mélèze et épinette de Norvège	Sciage (B)	3.44	4.02	3.75	3.07	3.07	3.85	3.29	4.04	2.17	1.26
Pin blanc, pin rouge, pruche, thuya, mélèze et épinette de Norvège	Pâte (C)	10.54	1.55	1.03	0.68	0.68	0.81	0.62	0.25	0.25	0.25
Chênes, cerisier	Déroutage (A)	46.26	58.64	57.52	65.85	65.85	59.96	73.44	82.71	66.57	65.88
	Sciage (B)	15.36	21.35	21.80	29.46	29.46	29.41	37.03	45.51	34.94	36.61
	Sciage (C)	19.88	11.01	9.11	10.65	10.65	6.05	3.23	3.54	3.05	3.18
Bouleau jaune	Déroutage (A)	37.47	45.22	46.97	60.51	60.51	56.63	69.43	83.53	67.78	64.60
	Sciage (B)	15.56	19.36	20.78	27.14	27.14	25.11	32.91	40.22	30.60	31.00
	Sciage (C)	7.52	10.40	8.02	8.93	8.93	4.56	3.56	2.68	2.28	2.40
Bouleau blanc	Déroutage (A)	28.01	37.70	38.04	42.58	42.58	38.77	41.37	41.95	31.99	28.05
	Sciage (B)	9.75	9.04	10.76	14.65	14.65	11.32	13.79	10.30	8.46	8.92
	Sciage (C)	1.67	1.35	2.76	1.34	1.34	0.62	0.97	0.66	0.52	0.51
Érable à sucre	Sciage (B)	21.34	22.13	22.21	30.67	30.67	30.01	42.61	48.80	32.73	26.56
	Sciage (C)	6.95	8.34	9.50	16.26	16.26	10.87	10.62	7.98	4.11	3.34
Autres feuillus ³	Sciage (B)	9.58	12.95	14.07	19.61	19.61	18.63	23.75	26.53	19.06	21.13
	Sciage (C)	4.57	7.48	5.50	7.19	7.19	2.76	2.75	2.40	1.76	2.05
Hêtre	Sciage et pâte (B et C)	1.45	2.03	1.82	1.10	1.10	0.74	0.45	0.31	0.27	0.29
Peupliers	Sciage et pâte (B)	0.87	1.30	1.61	2.30	2.30	2.52	2.43	3.23	0.74	1.10
Tous les feuillus (sauf peupliers)	Pâte (D, E)	0.89	1.11	0.89	0.49	0.49	0.42	0.39	0.38	0.28	0.28
Toutes essences	Toutes qualités	11.01	11.92	11.32	10.48	10.48	11.85	17.58	19.87	13.68	11.90

Source : Ministère des Ressources naturelles et des Forêts, Bureau de mise en marché des bois

1. Les lettres A, B, C, D, E, F, G, H, I et M correspondent aux niveaux de qualité attribués aux billes de bois selon l'essence, le diamètre, la longueur et les défauts observés sur les découpes et le tronc.

2. Valeurs projetées

3. Caryers, noyers, frênes, ormes, tilleuls

B) Valeur marchande des bois sur pied dans les forêts publiques, selon la qualité et les taux unitaires moyens provinciaux projetés (\$/m³)

		Exercice financier (période)										
Groupe d'essences	Qualité ¹	2022-2023					2023-2024					2024-2025 ²
		1 ^{re} pér.	2 ^e pér.	3 ^e pér.	4 ^e pér.	Moy.	1 ^{re} pér.	2 ^e pér.	3 ^e pér.	4 ^e pér.	Moy.	1 ^{re} pér.
Sapin, épinettes, pin gris, mélèze	B	59.89	41.12	31.00	25.23	33.89	26.56	26.25	27.81	25.19	26.33	22.61
	C, M	15.43	10.60	7.99	6.50	8.73	0.27	0.26	0.27	0.26	0.26	0.25
Sapin	B	53.98	37.06	27.94	22.74	30.54	12.62	12.47	13.21	11.96	12.51	13.91
	C, M	6.17	4.25	3.21	2.62	3.51	0.25	0.25	0.25	0.25	0.25	0.25
Épinettes	B	62.59	42.97	32.39	26.36	35.41	32.82	32.43	34.36	31.12	32.54	26.23
	C, M	20.29	13.93	10.50	8.55	11.48	0.27	0.27	0.28	0.27	0.27	0.25
Pin gris	B	63.60	43.67	32.92	26.79	35.98	33.84	33.44	35.42	32.09	33.55	28.48
	C, M	15.17	10.42	7.85	6.39	8.58	0.25	0.25	0.25	0.25	0.25	0.25
Pin blanc	Sciage (G)	44.62	45.79	46.75	48.20	46.83	55.23	55.07	54.97	55.47	55.19	57.07
	Sciage (H)	15.21	15.61	15.93	16.43	15.96	20.25	20.20	20.16	20.34	20.24	24.35
	Sciage (I)	3.37	3.42	3.46	3.53	3.49	7.43	7.41	7.39	7.46	7.47	13.43
Pin rouge	Poteau (F)	41.36	42.57	43.06	43.41	43.20	58.93	60.02	60.68	60.84	60.81	65.34
	Sciage (G)	39.39	40.42	41.26	42.55	41.60	44.22	44.10	44.01	44.42	44.49	44.99
	Sciage (H)	16.72	17.16	17.52	18.06	17.66	20.54	20.48	20.44	20.63	20.66	21.61
	Sciage (I)	2.70	2.75	2.80	2.87	2.82	5.94	5.93	5.92	5.97	5.98	5.88
Pruche, thuya, mélèze et épinette de Norvège	Sciage (B)	3.31	3.38	3.44	3.53	3.47	2.15	2.15	2.15	2.16	2.17	1.26
Pin blanc, pin rouge, pruche, thuya, mélèze et épinette de Norvège	Pâte (C)	0.25	0.25	0.25	0.25	0.25	0.25	0.25	0.25	0.25	0.25	0.25
Chênes, cerisier	Déroulage (A)	84.71	88.54	91.49	92.21	90.98	79.33	70.60	63.53	61.69	66.57	65.88
	Sciage (B)	42.78	44.72	46.21	46.57	45.95	41.63	37.05	33.35	32.39	34.94	36.61
	Sciage (C)	3.57	3.62	3.66	3.67	3.67	3.06	3.04	3.02	3.02	3.05	3.18
Bouleau jaune	Déroulage (A)	73.81	77.15	79.72	80.34	79.27	80.77	71.88	64.69	62.82	67.78	64.60
	Sciage (B)	37.05	38.72	40.01	40.32	39.79	36.38	32.40	29.23	28.40	30.60	31.00
	Sciage (C)	2.50	2.52	2.54	2.54	2.55	2.32	2.28	2.25	2.25	2.28	2.40
Bouleau blanc	Déroulage (A)	36.94	38.61	39.89	40.20	39.67	38.12	33.93	30.53	29.65	31.99	28.05
	Sciage (B)	10.07	10.43	10.71	10.78	10.68	9.68	8.84	8.16	7.98	8.46	8.92
	Sciage (C)	0.64	0.65	0.65	0.65	0.65	0.53	0.52	0.52	0.52	0.52	0.51
Érable à sucre	Sciage (B)	48.94	50.80	49.36	41.60	47.40	39.75	34.56	30.43	30.97	32.73	26.56
	Sciage (C)	7.82	8.09	7.88	6.80	7.62	4.54	4.21	3.96	3.99	4.11	3.34
Autres feuillus ³	Sciage (B)	24.12	25.21	26.05	26.25	25.90	22.70	20.21	18.19	17.67	19.06	21.13
	Sciage (C)	2.40	2.45	2.50	2.51	2.50	1.84	1.78	1.73	1.71	1.76	2.05
Hêtre	Sciage et pâte (B et C)	0.37	0.36	0.35	0.35	0.35	0.27	0.27	0.27	0.27	0.27	0.29
Peupliers	Sciage et pâte (B)	6.65	4.35	2.56	2.16	3.27	0.72	0.72	0.76	0.74	0.74	1.10
Tous les feuillus (sauf peupliers)	Pâte (D, E)	0.39	0.38	0.37	0.37	0.38	0.28	0.28	0.27	0.27	0.28	0.28
Toutes essences	Toutes qualités	35.21	24.38	18.48	15.15	20.18	13.85	13.65	14.39	13.10	13.68	11.90

Source : Ministère des Ressources naturelles et des Forêts, Bureau de mise en marché des bois

1. Les lettres A, B, C, D, E, F, G, H, I et M correspondent aux niveaux de qualité attribués aux billes de bois selon l'essence, le diamètre, la longueur et les défauts observés sur les découpes et le tronc.

2. Valeurs projetées

3. Caryers, noyers, frênes, ormes, tilleuls

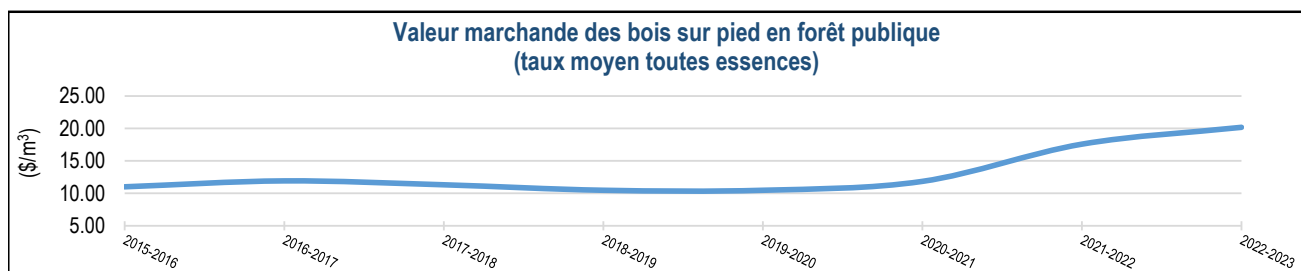

Source : Ministère des Ressources naturelles et des Forêts, Bureau de mise en marché des bois

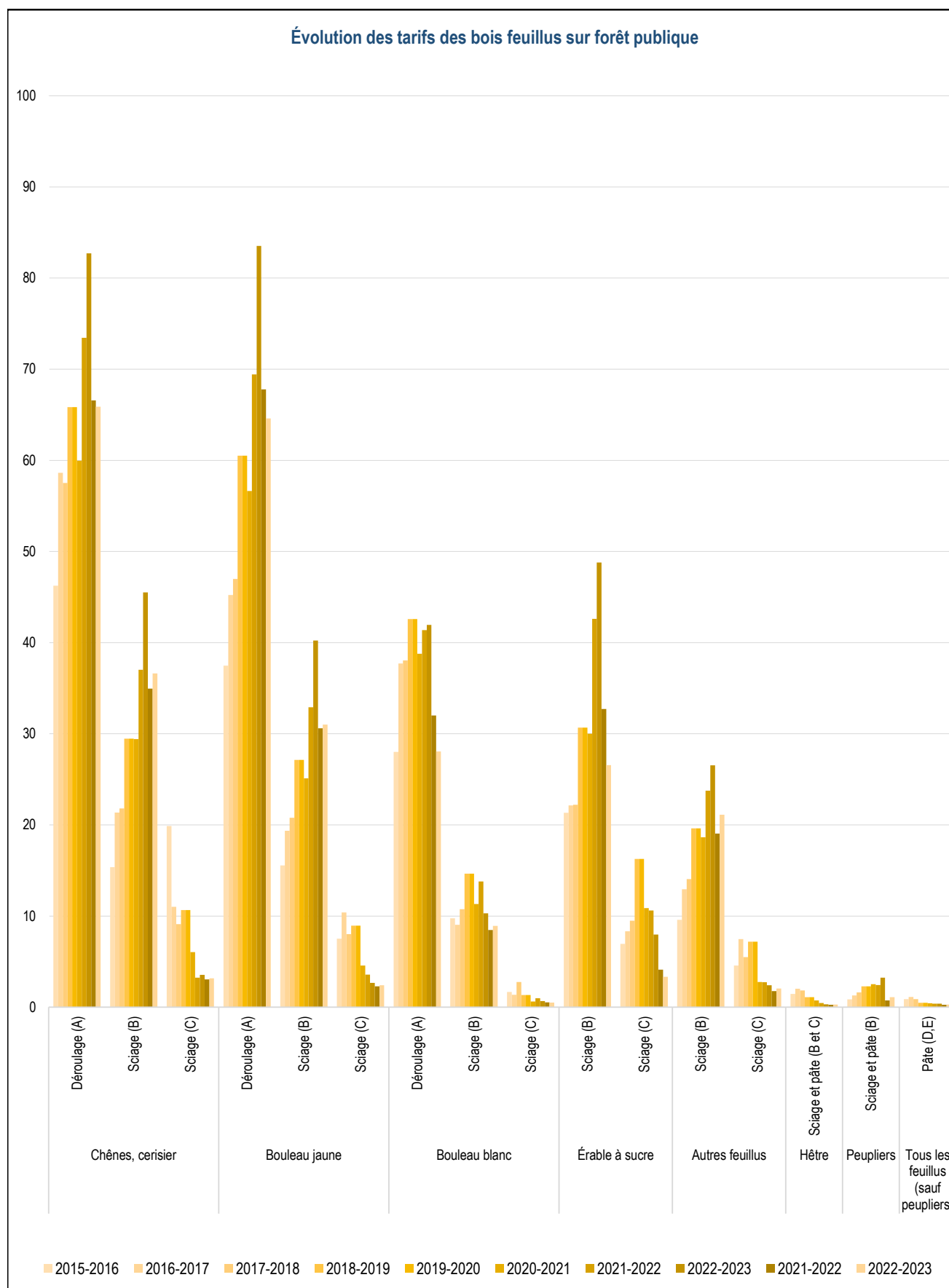

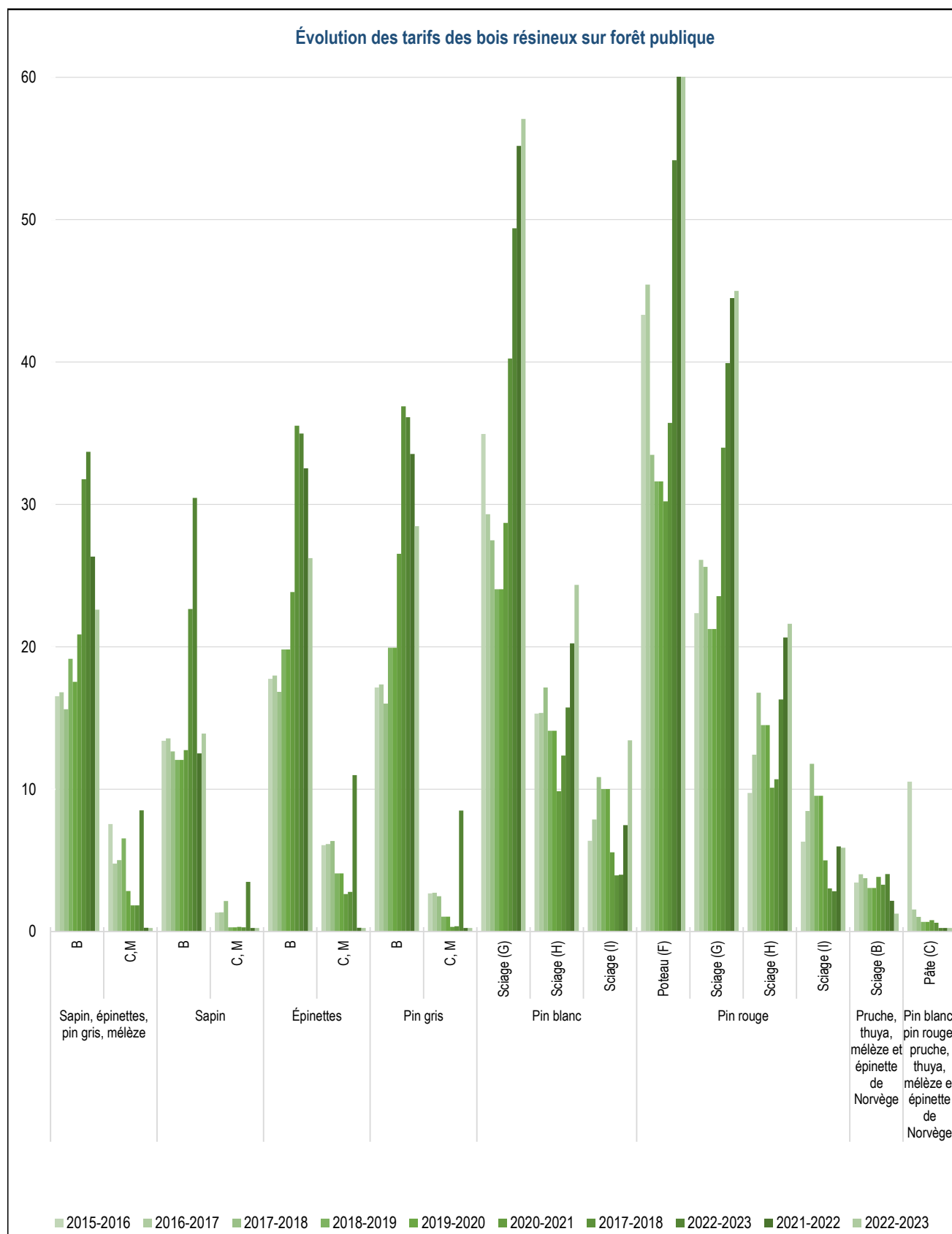

Marché des bois aux enchères - Carte des territoires de mise en marché

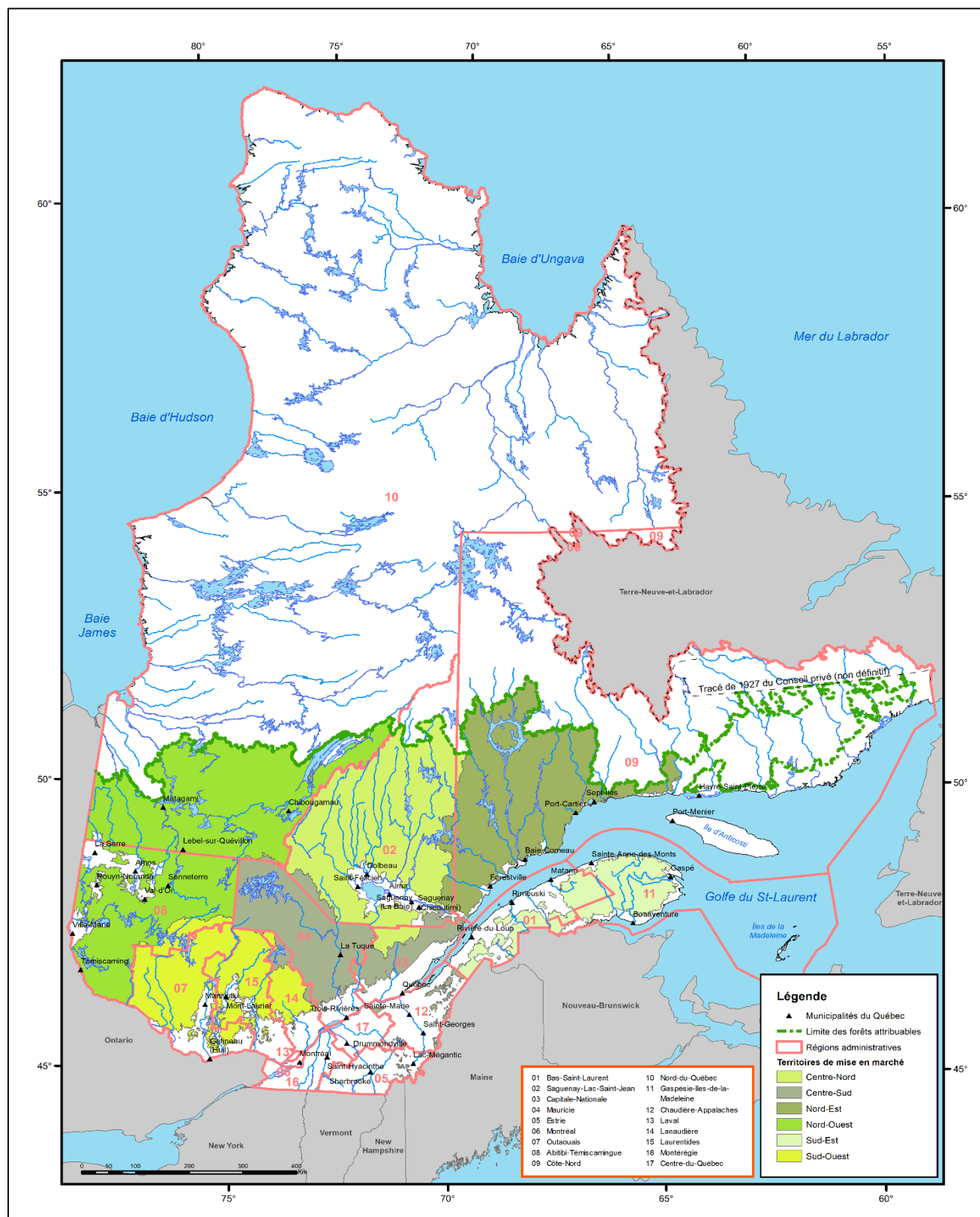

Note : La présente carte n'a aucune portée légale.

Source : Ministère des Ressources naturelles et des Forêts, Bureau de mise en marché des bois.

Production : Novembre 2024

9. L'inventaire écoforestier

Zones d'inventaire du Québec	
Zone	Superficie (km ²)
Inventaire écoforestier du Québec méridional COMPIÉ	547 404
Inventaire écoforestier du Québec méridional NON-COMPIÉ	44 076
Cartographie du nord	236 389
Végétation nordique	682 138
Non inventorié	1 774
Total	1 511 782

Sources : Ministère des Ressources naturelles et des Forêts, Direction des inventaires forestiers

Détail du territoire par type d'inventaires

Détail du territoire	Superficie totale ¹	Inventaire écoforestier du Québec méridional	Inventaire écoforestier du Québec méridional NON-COMPIÉ	Cartographie du nord	Végétation nordique	Sans inventaire
	(km ²)	(km ²)	(km ²)	(km ²)	(km ²)	(km ²)
Territoire	1 511 782	547 404	44 076	236 389	682 138	1 774
Étendues d'eau	205 156	52 318	7 097	26 052	119 689	-
Terrains non forestiers	32 958	32 024	58	331	546	-
Terrains forestiers	1 273 667	463 062	36 922	210 006	561 903	1 774
Autres terres forestières	373 499	16 954	13 535	30 758	310 479	1 774
Forêt	900 168	446 108	23 387	179 248	251 425	-
Forêt inaccessible (pente de 41 % et +)	15 760	14 975	785	-	-	-
Forêt accessible (pente de 0 % à 40 %)	884 407	431 133	22 602	179 248	251 425	-
• Territoire public québécois	804 483	357 263	22 435	178 002	246 783	-
• Petites propriétés privées	59 608	57 987	10	616	995	-
• Grandes propriétés privées	11 029	11 000	2	27	-	-
• Territoire fédéral	4 380	2 950	73	377	980	-
• Autres	4 907	1 932	83	225	2 667	-

Sources : Ministère des Ressources naturelles et des Forêts, Direction des inventaires forestiers

1. La superficie totale inclut les superficies continentales non inventoriées non présentées dans ce tableau

Inventaire écoforestier du Québec méridional¹

Inventaire du territoire	Superficie ²	Superficie des peuplements de 7 mètres et plus	Volume marchand brut	Taux de boisement ³
	(km ²)	(km ²)	('000 m ³)	(m ³ /ha)
Zone d'inventaire du Québec méridional	547 404	335 803	4 321 000	129
Étendues d'eau	52 318	-	-	-
Terrains non forestiers	32 024	-	-	-
Terrains forestiers	463 062	335 803	4 321 000	129
Autres terres forestières	16 954	-	-	-
Forêt	446 108	335 803	4 321 000	129
Forêt inaccessible (pente de 41 % et +)	14 975	13 724	204 268	149
Forêt accessible (pente de 0 % à 40 %)	431 133	322 079	4 116 732	128
• Territoire public québécois	357 263	258 672	3 143 312	122
• Petites propriétés privées	57 987	50 615	800 278	158
• Grandes propriétés privées	11 000	8 712	112 094	129
• Territoire fédéral	2 950	2 410	34 552	143
• Autres	1 932	1 673	26 519	159
Forêt productive accessible	406 183	322 082	4 116 756	128
Forêt improductive accessible	41 612	0	0	0

Sources : Ministère des Ressources naturelles et des Forêts, Direction des inventaires forestiers

1. Territoire où le Ministère des Ressources naturelles et des Forêts dresse des inventaires forestiers détaillés.

2. Superficie continentale

3. Le taux de boisement est calculé sur les superficies avec des peuplements de 7 mètres et plus de hauteur uniquement

Carte des zones d'inventaire du Québec

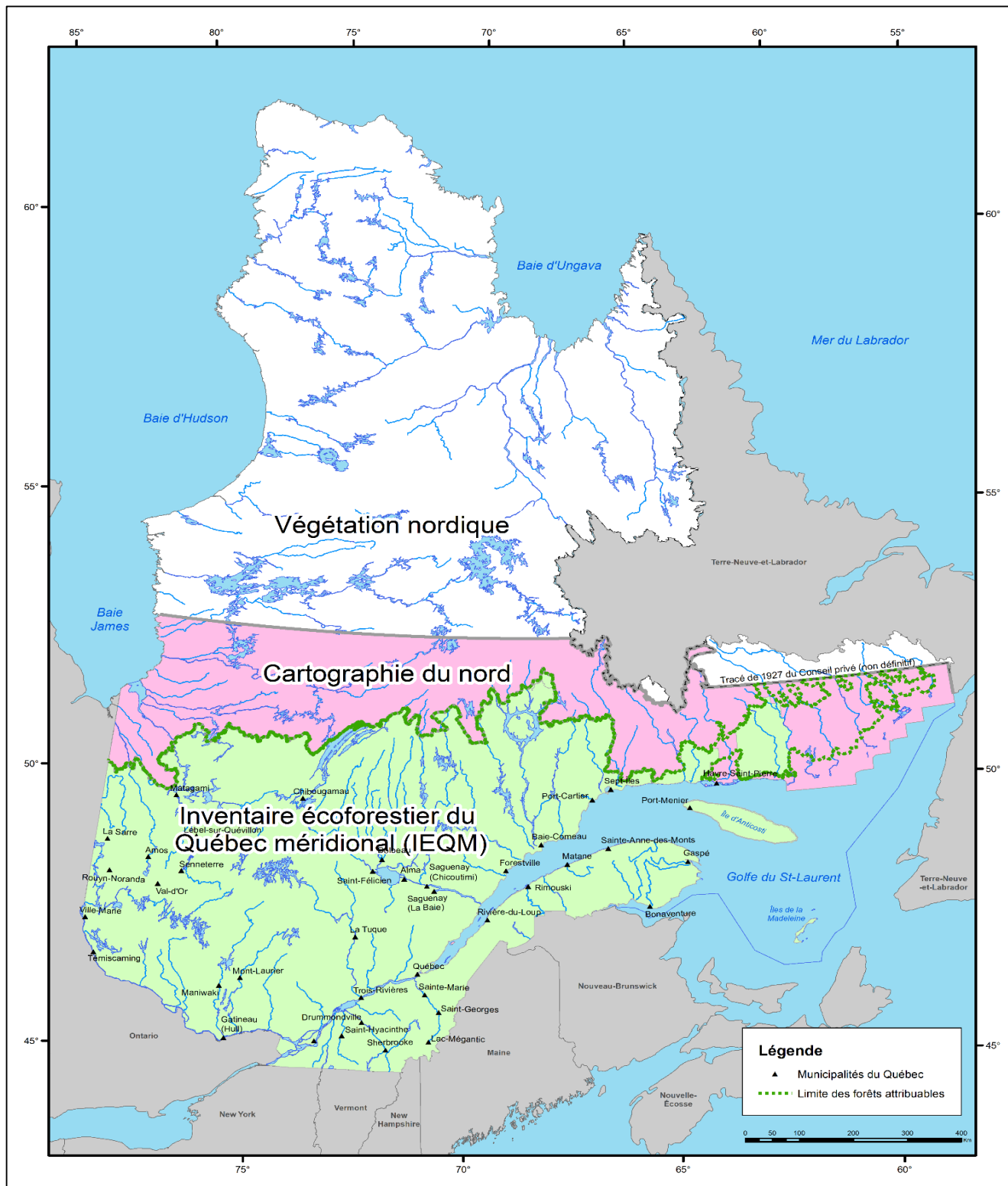

Note : La présente carte n'a aucune portée légale.

Source : Ministère des Ressources naturelles et des Forêts, Direction des inventaires forestiers

Production : Novembre 2024

Régimes de propriété et zones d'inventaire

Superficie continentale du Québec répartie selon les zones d'inventaire et les régimes de propriété									
Régions administratives (km ²)									
	01	02	03	04	05	06	07	08	09
ZONE D'INVENTAIRE MÉRIDIONALE COMPILÉ									
Territoire public québécois	10 887	87 619	12 235	30 278	867	38	25 334	56 744	84 624
Propriétés privées	10 943	6 502	6 631	7 329	11 564	468	7 397	6 667	1 908
Grandes propriétés	1 281	984	2 352	3 510	1 292	8	467	184	1 020
Petites propriétés	9 663	5 518	4 279	3 819	10 272	460	6 930	6 484	888
Territoire fédéral	8	24	240	579	22	12	579	44	261
Autres tenures ¹	828	647	308	1 508	314	1	764	1 198	195
Superficie totale	22 667	94 792	19 415	39 694	12 767	517	34 074	64 654	86 989
ZONE D'INVENTAIRE MÉRIDIONALE NON-COMPILÉ									
Territoire public québécois	-	3 901	-	-	-	-	-	-	28 707
Propriétés privées	-	-	-	-	-	-	-	-	54
Grandes propriétés	-	-	-	-	-	-	-	-	19
Petites propriétés	-	-	-	-	-	-	-	-	35
Territoire fédéral	-	-	-	-	-	-	-	-	136
Autres tenures ¹	-	-	-	-	-	-	-	-	376
Superficie totale	-	3 901	-	-	-	-	-	-	29 274
CARTOGRAPHIE DU NORD									
Territoire public québécois	-	7 824	-	-	-	-	-	-	109 757
Propriétés privées	-	-	-	-	-	-	-	-	217
Grandes propriétés	-	-	-	-	-	-	-	-	56
Petites propriétés	-	-	-	-	-	-	-	-	161
Territoire fédéral	-	-	-	-	-	-	-	-	3
Autres tenures ¹	-	-	-	-	-	-	-	-	365
Superficie totale	-	7 824	-	-	-	-	-	-	110 342
VÉGÉTATION NORDIQUE									
Territoire public québécois	-	-	-	-	-	-	-	-	38 929
Propriétés privées	-	-	-	-	-	-	-	-	1
Grandes propriétés	-	-	-	-	-	-	-	-	-
Petites propriétés	-	-	-	-	-	-	-	-	1
Territoire fédéral	-	-	-	-	-	-	-	-	43
Autres tenures ¹	-	-	-	-	-	-	-	-	4 147
Superficie totale	-	-	-	-	-	-	-	-	43 121
Sans inventaire									
Territoire public québécois	-	-	-	-	-	-	0.13	-	1 774
Propriétés privées	-	-	-	-	0.03	-	0.02	-	0.02
Grandes propriétés	-	-	-	-	-	-	-	-	0.02
Petites propriétés	-	-	-	-	0.03	-	0.02	-	-
Territoire fédéral	-	-	-	-	-	-	-	-	0.09
Autres tenures ¹	0.02	-	-	-	-	-	-	-	-
Superficie totale	0	-	-	-	0	-	0	-	1 774
Total (terrestre)	22 667	106 517	19 415	39 694	12 767	517	34 075	64 654	271 500

Source : Ministère des Ressources naturelles et des Forêts, Direction des inventaires forestiers

1. Tenures mixtes, non-illustrées et indéterminées

Superficie continentale du Québec répartie selon les zones d'inventaire et les régimes de propriété (suite)

Régions administratives (km²)									
10	11	12	13	14	15	16	17	Total	
ZONE D'INVENTAIRE MÉRIDIONALE COMPIÉ									
Territoire public québécois	79 714	15 825	1 615	36	8 976	15 103	372	148	430 417
Propriétés privées	894	3 907	13 572	230	4 218	6 635	8 626	6 770	104 261
Grandes propriétés	60	116	859	0	17	237	47	76	12 509
Petites propriétés	833	3 791	12 714	230	4 201	6 398	8 579	6 694	91 752
Territoire fédéral	1 340	296	-	-	8	91	99	7	3 610
Autres tenures ¹	1 572	545	165	-	225	635	120	90	9 116
Superficie totale	83 520	20 573	15 353	267	13 427	22 464	9 218	7 015	547 404
ZONE D'INVENTAIRE MÉRIDIONALE NON-COMPIÉ									
Territoire public québécois	10 859	-	-	-	-	-	-	-	43 467
Propriétés privées	-	-	-	-	-	-	-	-	54
Grandes propriétés	-	-	-	-	-	-	-	-	19
Petites propriétés	-	-	-	-	-	-	-	-	35
Territoire fédéral	-	-	-	-	-	-	-	-	136
Autres tenures ¹	43	-	-	-	-	-	-	-	419
Superficie totale	10 901	-	-	-	-	-	-	-	44 076
CARTOGRAPHIE DU NORD									
Territoire public québécois	114 989	-	-	-	-	-	-	-	232 569
Propriétés privées	877	-	-	-	-	-	-	-	1 094
Grandes propriétés	-	-	-	-	-	-	-	-	56
Petites propriétés	877	-	-	-	-	-	-	-	1 038
Territoire fédéral	792	-	-	-	-	-	-	-	795
Autres tenures ¹	1 565	-	-	-	-	-	-	-	1 931
Superficie totale	118 223	-	-	-	-	-	-	-	236 389
VÉGÉTATION NORDIQUE									
Territoire public québécois	618 189	-	-	-	-	-	-	-	657 118
Propriétés privées	8 001	-	-	-	-	-	-	-	8 002
Grandes propriétés	-	-	-	-	-	-	-	-	-
Petites propriétés	8 001	-	-	-	-	-	-	-	8 002
Territoire fédéral	1 302	-	-	-	-	-	-	-	1 346
Autres tenures ¹	11 525	-	-	-	-	-	-	-	15 672
Superficie totale	639 017	-	-	-	-	-	-	-	682 138
NON INVENTORIÉ									
Territoire public québécois	0	-	-	-	-	-	-	-	1 774
Propriétés privées	-	-	-	-	-	-	-	-	0
Grandes propriétés	-	-	-	-	-	-	-	-	0
Petites propriétés	-	-	-	-	-	-	-	-	0
Territoire fédéral	-	-	-	-	-	-	-	-	0
Autres tenures ¹	-	-	-	-	-	-	-	-	0
Superficie totale	0	-	-	-	-	-	-	-	1 774
Total (terrestre)	851 661	20 573	15 353	267	13 427	22 464	9 218	7 015	1 511 782

Source : Ministère des Ressources naturelles et des Forêts, Direction des inventaires forestiers

1. Tenures mixtes, non-illustrées et indéterminées

Superficie des forêts productives accessibles (pentes de 0 % à 40 %) et volume marchand brut disponible

Superficie ¹ des forêts productives accessibles selon les types de couvert								
	Superficie productive accessible		Superficie des peuplements de 7 mètres et plus		Volume marchand brut		Taux de boisement ³	
	(km ²)		(km ²)		('000 m ³)		(m ³ /ha)	
Superficie totale	406 183		322 082		4 116 755		128	
Selon les types	Résineux	210 244	51.8 %	176 402	54.8 %	1 910 634	46.4 %	108
de couvert	Mixte	104 135	25.6 %	83 682	26.0 %	1 212 837	29.5 %	145
	Feuillu	67 248	16.6 %	61 998	19.2 %	993 284	24.1 %	160
	En voie de régénération	24 557	6.0 %	-	0.0 %	-	0.0 %	-
Territoire public québécois	333 721	82.2%	258 672	80%	3 143 312	76%	122	
Selon les types	Résineux	192 245	57.6 %	160 461	62.0 %	1 687 390	53.7 %	105
de couvert	Mixte	79 818	23.9 %	61 988	24.0 %	883 620	28.1 %	143
	Feuillu	39 757	11.9 %	36 224	14.0 %	572 302	18.2 %	158
	En voie de régénération	21 901	6.6 %	-	0.0 %	-	0.0 %	-
Petites propriétés privées	57 072	14.1%	50 615	16%	800 278	19%	158	
Selon les types	Résineux	11 943	20.9 %	10 768	21.3 %	161 836	20.2 %	150
de couvert	Mixte	19 587	34.3 %	17 761	35.1 %	274 428	34.3 %	155
	Feuillu	23 524	41.2 %	22 086	43.6 %	364 014	45.5 %	165
	En voie de régénération	2 018	3.5 %	-	0.0 %	-	0.0 %	-
Grandes propriétés privées	10 754	2.6%	8 712	3%	112 094	3%	129	
Selon les types	Résineux	4 389	40.8 %	3 675	42.2 %	42 974	38.3 %	117
de couvert	Mixte	3 305	30.7 %	2 689	30.9 %	34 925	31.2 %	130
	Feuillu	2 540	23.6 %	2 348	26.9 %	34 195	30.5 %	146
	En voie de régénération	520	4.8 %	-	0.0 %	-	0.0 %	-
Territoire fédéral	2 737	0.7%	2 410	1%	34 552	1%	143	
Selon les types	Résineux	1 103	40.3 %	996	41.3 %	10 539	30.5 %	106
de couvert	Mixte	678	24.8 %	586	24.3 %	9 514	27.5 %	162
	Feuillu	868	31.7 %	828	34.4 %	14 499	42.0 %	175
	En voie de régénération	88	3.2 %	-	0.0 %	-	0.0 %	-
Autres tenures ²	1 900	0.5%	1 673	1%	26 519	1%	159	
Selon les types	Résineux	563	29.6 %	501	30.0 %	7 895	29.8 %	157
de couvert	Mixte	747	39.3 %	658	39.3 %	10 349	39.0 %	157
	Feuillu	560	29.5 %	513	30.7 %	8 275	31.2 %	161
	En voie de régénération	30	1.6 %	-	0.0 %	-	0.0 %	-

Sources : Ministère des Ressources naturelles et des Forêts, Direction des inventaires forestiers

1. Superficie continentale de l'inventaire écoforestier du Québec méridional (IEQM)

2. Tenures mixtes, indéterminées et non illustrées

3. Le taux de boisement est calculé sur les superficies avec des peuplements de 7 mètres et plus de hauteur uniquement

Superficie¹ des forêts productives accessibles selon les types de couvert et les régions administratives

Régions administratives											
		01		02		03		04		05	
		(km ²)	('000 m ³)	(km ²)	('000 m ³)	(km ²)	('000 m ³)	(km ²)	('000 m ³)	(km ²)	('000 m ³)
Superficie totale		18 432	256 143	74 055	491 899	15 031	169 287	31 209	351 589	9 158	141 061
Selon les types de couvert	Résineux	7 906	115 484	45 580	341 583	7 048	74 887	12 090	121 674	1 379	20 900
	Mixte	6 039	80 424	15 419	113 778	4 525	54 034	11 599	144 882	3 124	47 001
	Feuillu	3 978	60 235	3 833	36 538	2 889	40 366	6 401	85 033	4 396	73 159
	En voie de régénération	508	-	9 223	-	568	-	1 119	-	258	-
Territoire public québécois		9 757	138 763	69 866	461 767	9 988	106 215	24 862	274 034	767	11 713
Selon les types de couvert	Résineux	5 077	75 227	44 289	332 529	5 764	60 472	10 038	101 081	133	1 878
	Mixte	2 848	38 050	13 461	98 967	2 659	30 133	9 379	116 133	270	4 202
	Feuillu	1 606	25 486	3 149	30 270	1 183	15 611	4 535	56 820	359	5 633
	En voie de régénération	226	-	8 966	-	382	-	910	-	5	-
Petites propriétés privées		6 938	94 726	3 331	23 170	2 794	37 801	2 285	34 454	7 152	114 206
Selon les types de couvert	Résineux	1 992	28 979	817	5 399	567	6 673	402	5 583	1 079	16 993
	Mixte	2 704	36 226	1 698	12 413	1 007	13 680	744	11 520	2 547	39 223
	Feuillu	2 026	29 521	604	5 358	1 152	17 447	1 082	17 351	3 301	57 990
	En voie de régénération	216	-	212	-	69	-	57	-	226	-
Grandes propriétés privées		1 186	14 459	830	6 707	1 931	21 165	3 024	26 275	1 216	14 818
Selon les types de couvert	Résineux	689	9 058	465	3 559	667	7 146	1 479	12 052	167	2 012
	Mixte	302	3 487	249	2 310	758	8 982	993	9 188	303	3 506
	Feuillus	133	1 914	73	838	396	5 037	404	5 035	720	9 300
	En voie de régénération	61	-	43	-	110	-	147	-	26	-
Territoire fédéral		4	46	11	87	182	2 407	484	8 945	15	220
Selon les types de couvert	Résineux	1	19	1	2	27	324	82	1 716	0	2
	Mixte	1	15	4	30	38	471	221	4 147	1	19
	Feuillu	1	11	5	54	111	1 612	179	3 083	13	198
	En voie de régénération	0	-	0	-	5	-	3	-	0	-
Autres tenures ²		547	8 149	18	168	135	1 698	554	7 881	7	104
Selon les types de couvert	Résineux	147	2 200	9	93	23	272	88	1 243	1	15
	Mixte	184	2 645	6	57	63	768	262	3 893	3	51
	Feuillu	212	3 303	2	17	47	659	201	2 744	3	38
	En voie de régénération	5	-	1	-	2	-	2	-	0	-

Source : Ministère des Ressources naturelles et des Forêts, Direction des inventaires forestiers

1. Superficie continentale de l'inventaire écoforestier du Québec méridional (IEQM)

2. Tenures mixtes, indéterminées et non illustrées

Superficie¹ des forêts productives accessibles selon les types de couvert et les régions administratives (suite)

Régions administratives											
		06		07		08		09		10	
		(km ²)	('000 m ³)	(km ²)	('000 m ³)	(km ²)	('000 m ³)	(km ²)	('000 m ³)	(km ²)	('000 m ³)
Superficie totale		41	686	26 663	417 596	48 874	531 793	65 602	513 893	56 678	348 179
Selon les types	Résineux	0	10	4 339	58 609	21 979	206 232	52 067	451 448	40 024	274 711
de couvert	Mixte	1	22	9 903	158 183	16 994	213 918	7 698	44 619	8 519	50 652
	Feuillu	35	654	11 927	200 804	8 394	111 643	2 142	17 826	2 286	22 816
	En voie de régénération	4	-	493	-	1 506	-	3 696	-	5 849	-
Territoire public québécois		3	36	20 959	331 852	44 339	491 981	63 969	500 780	54 973	336 265
Selon les types	Résineux	-	-	3 838	50 816	20 972	196 014	51 135	443 174	38 761	264 755
de couvert	Mixte	0	3	8 164	131 144	15 647	201 280	7 248	41 273	8 290	49 377
	Feuillu	2	34	8 720	149 891	6 452	94 687	1 992	16 333	2 194	22 133
	En voie de régénération	0	-	237	-	1 268	-	3 594	-	5 728	-
Petites propriétés privées		34	572	4 806	69 650	4 320	37 864	571	5 139	670	4 613
Selon les types	Résineux	0	1	449	6 803	926	9 574	252	2 371	421	3 408
de couvert	Mixte	1	10	1 507	22 796	1 266	11 767	191	1 687	115	647
	Feuillu	30	561	2 604	40 051	1 900	16 523	101	1 081	71	557
	En voie de régénération	3	-	246	-	228	-	27	-	63	-
Grandes propriétés privées		4	75	379	6 404	143	913	787	6 240	52	366
Selon les types	Résineux	0	9	19	324	69	473	524	4 770	26	193
de couvert	Mixte	0	10	81	1 387	46	318	172	1 209	23	144
	Feuillu	2	56	276	4 694	20	122	28	261	2	29
	En voie de régénération	0	-	3	-	8	-	63	-	1	-
Territoire fédéral		0	4	467	8 794	34	474	223	1 432	928	6 333
Selon les types	Résineux	-	-	28	578	8	106	115	849	773	5 900
de couvert	Mixte	-	-	116	2 242	9	138	85	436	80	351
	Feuillu	0	4	316	5 975	16	230	18	147	17	82
	En voie de régénération	0	-	7	-	1	-	5	-	57	-
Autres tenures ²		-	-	51	897	37	560	51	302	56	602
Selon les types	Résineux	-	-	5	89	5	64	40	284	42	454
de couvert	Mixte	-	-	35	614	26	415	2	14	12	133
	Feuillu	-	-	11	193	6	81	2	4	1	14
	En voie de régénération	-	-	0	-	0	-	7	-	0	-

Source : Ministère des Ressources naturelles et des Forêts, Direction des inventaires forestiers

1. Superficie continentale de l'inventaire écoforestier du Québec méridional (IEQM)

2. Tenures mixtes, indéterminées et non illustrées

Superficie¹ des forêts productives accessibles selon les types de couvert et les régions administratives (suite)

Régions administratives											
		11		12		13		14		15	
		(km ²)	('000 m ³)	(km ²)	('000 m ³)	(km ²)	('000 m ³)	(km ²)	('000 m ³)	(km ²)	('000 m ³)
Superficie totale		16 062	218 869	11 259	152 022	57	680	9 777	141 979	17 468	279 492
Selon les types	Résineux	8 351	118 274	4 000	53 354	0	2	1 901	24 453	2 874	37 030
de couvert	Mixte	5 069	67 231	3 912	52 920	1	21	4 251	64 942	5 614	93 374
	Feuilleu	2 238	33 364	3 048	45 749	47	657	3 492	52 583	8 725	149 087
	En voie de régénération	403	-	299	-	9	-	133	-	255	-
Territoire public québécois		12 504	166 113	1 482	18 460	5	51	7 419	104 990	12 670	198 138
Selon les types	Résineux	7 274	101 127	725	7 923	-	-	1 690	21 372	2 529	30 741
de couvert	Mixte	3 646	46 135	466	6 207	-	-	3 452	51 528	4 258	68 739
	Feuilleu	1 300	18 851	267	4 329	4	51	2 195	32 090	5 708	98 659
	En voie de régénération	285	-	24	-	1	-	81	-	176	-
Petites propriétés privées		2 835	42 587	8 961	124 878	52	625	2 329	36 563	4 503	76 644
Selon les types	Résineux	794	12 567	3 048	43 024	0	2	209	3 056	317	5 886
de couvert	Mixte	1 151	17 881	3 176	43 960	1	21	789	13 263	1 284	23 407
	Feuilleu	785	12 139	2 516	37 894	43	602	1 279	20 244	2 824	47 352
	En voie de régénération	106	-	221	-	7	-	52	-	77	-
Grandes propriétés privées		98	1 459	790	8 382	0	4	14	209	202	3 132
Selon les types	Résineux	38	695	219	2 313	-	-	1	8	14	187
de couvert	Mixte	40	521	262	2 648	-	-	4	56	46	751
	Feuilleu	18	243	258	3 421	0	4	9	145	142	2 194
	En voie de régénération	1	-	52	-	0	-	0	-	1	-
Territoire fédéral		247	3 477	-	-	-	-	7	86	76	1 290
Selon les types	Résineux	54	835	-	-	-	-	0	4	13	198
de couvert	Mixte	99	1 258	-	-	-	-	3	38	19	343
	Feuilleu	93	1 383	-	-	-	-	3	45	43	749
	En voie de régénération	2	-	-	-	-	-	0	-	1	-
Autres tenures ²		377	5 234	26	301	-	-	9	130	17	287
Selon les types	Résineux	192	3 050	9	93	-	-	1	14	1	19
de couvert	Mixte	134	1 437	8	104	-	-	3	57	7	135
	Feuilleu	43	746	8	105	-	-	4	59	9	133
	En voie de régénération	10	-	1	-	-	-	0	-	0	-

Source : Ministère des Ressources naturelles et des Forêts, Direction des inventaires forestiers

1. Superficie continentale

2. Tenures mixtes, indéterminées et non illustrées

Superficie ¹ des forêts productives accessibles selon les types de couvert et les régions administratives (suite)				
Régions administratives				
		16		17
		(km ²)	('000 m ³)	(km ²) ('000 m ³)
Superficie totale		2 282	42 180	3 537 59 409
Selon les types de couvert	Résineux	105	2 118	600 9 865
	Mixte	413	8 637	1 051 18 198
	Feuilleu	1 634	31 425	1 781 31 347
	En voie de régénération	130	-	105 -
Territoire public québécois		57	822	101 1 333
Selon les types de couvert	Résineux	1	15	20 267
	Mixte	2	42	28 406
	Feuilleu	44	765	47 659
	En voie de régénération	10	-	6 -
Petites propriétés privées		2 135	39 951	3 355 56 836
Selon les types de couvert	Résineux	102	2 073	570 9 442
	Mixte	407	8 507	1 000 17 420
	Feuilleu	1 516	29 370	1 689 29 973
	En voie de régénération	111	-	97 -
Grandes propriétés privées		30	466	67 1 020
Selon les types de couvert	Résineux	2	25	10 151
	Mixte	4	78	21 329
	Feuilleu	22	362	34 540
	En voie de régénération	2	-	1 -
Territoire fédéral		55	858	5 98
Selon les types de couvert	Résineux	0	4	0 1
	Mixte	0	7	1 20
	Feuilleu	48	848	4 77
	En voie de régénération	6	-	0 -
Autres tenures²		5	83	8 122
Selon les types de couvert	Résineux	0	0	0 3
	Mixte	0	3	1 21
	Feuilleu	5	79	7 98
	En voie de régénération	0	-	1 -

Source : Ministère des Ressources naturelles et des Forêts, Direction des inventaires forestiers

1. Superficie continentale de l'inventaire écoforestier du Québec méridional (IEQM)

2. Tenures mixtes, indéterminées et non illustrées

Superficie des forêts productives accessibles (pentes de 0 % à 40 %) et volume marchand brut disponible

Superficie ¹ des forêts productives accessibles selon l'âge								
		Superficie productive accessible		Superficie des peuplements de 7 mètres et plus		Volume marchand brut		Taux de boisement ³
		(km²)		(km²)		('000 m³)		(m³/ha)
Superficie totale		406 183	%	322 082	%	4 116 755	%	128
Selon l'âge	0-20 ans	66 333	16.3 %	4 763	1.5 %	38 200	0.9 %	80
	21-40 ans	65 552	16.1 %	44 582	13.8 %	447 219	10.9 %	100
	41-60 ans	36 726	9.0 %	35 855	11.1 %	460 097	11.2 %	128
	61-80 ans	82 850	20.4 %	82 159	25.5 %	1 153 188	28.0 %	140
	81-100 ans	72 696	17.9 %	72 696	22.6 %	1 095 982	26.6 %	151
	101 ans et plus	82 027	20.2 %	82 027	25.5 %	922 070	22.4 %	112
Territoire public québécois		333 721	%	258 672	%	3 143 312	%	122
Selon l'âge	0-20 ans	56 795	17.1 %	3 094	1.2 %	19 389	0.6 %	63
	21-40 ans	54 045	16.2 %	34 192	13.2 %	315 077	10.0 %	92
	41-60 ans	27 539	8.3 %	26 696	10.3 %	323 841	10.3 %	121
	61-80 ans	55 477	16.8 %	54 825	21.2 %	721 505	23.0 %	132
	81-100 ans	62 699	18.7 %	62 699	24.2 %	917 703	29.2 %	146
	101 ans et plus	77 166	22.9 %	77 166	29.8 %	845 798	26.9 %	110
Petites propriétés privées		57 072	%	50 615	%	800 278	%	158
Selon l'âge	0-20 ans	7 308	13.6 %	1 375	2.7 %	16 326	2.0 %	119
	21-40 ans	8 358	14.8 %	7 876	15.6 %	106 410	13.3 %	135
	41-60 ans	7 546	13.6 %	7 533	14.9 %	114 384	14.3 %	152
	61-80 ans	23 447	40.3 %	23 417	46.3 %	376 455	47.0 %	161
	81-100 ans	7 270	12.4 %	7 270	14.4 %	133 372	16.7 %	183
	101 ans et plus	3 144	5.3 %	3 144	6.2 %	53 332	6.7 %	170
Grandes propriétés privées		10 754	%	8 712	%	112 094	%	129
Selon l'âge	0-20 ans	1 785	16.8 %	243	2.8 %	2 011	1.8 %	83
	21-40 ans	2 527	23.4 %	2 046	23.5 %	20 513	18.3 %	100
	41-60 ans	1 372	13.1 %	1 361	15.6 %	17 997	16.1 %	132
	61-80 ans	2 935	28.2 %	2 928	33.6 %	40 073	35.7 %	137
	81-100 ans	1 389	12.3 %	1 389	15.9 %	21 312	19.0 %	153
	101 ans et plus	745	6.3 %	745	8.6 %	10 189	9.1 %	137
Territoire fédéral		2 737	%	2 410	%	34 552	%	143
Selon l'âge	0-20 ans	213	7.9 %	15	0.6 %	149	0.4 %	100
	21-40 ans	269	9.7 %	144	6.0 %	1 175	3.4 %	82
	41-60 ans	126	4.6 %	124	5.1 %	1 592	4.6 %	129
	61-80 ans	591	25.1 %	589	24.4 %	8 684	25.1 %	147
	81-100 ans	817	28.8 %	817	33.9 %	14 268	41.3 %	175
	101 ans et plus	722	23.9 %	722	30.0 %	8 684	25.1 %	120
Autres tenures ²		1 900	%	1 673	%	26 519	%	159
Selon l'âge	0-20 ans	233	12.8 %	36	2.1 %	325	1.2 %	91
	21-40 ans	353	17.9 %	324	19.4 %	4 044	15.2 %	125
	41-60 ans	143	7.6 %	143	8.5 %	2 284	8.6 %	160
	61-80 ans	400	23.2 %	399	23.9 %	6 472	24.4 %	162
	81-100 ans	521	26.5 %	521	31.2 %	9 327	35.2 %	179
	101 ans et plus	249	12.0 %	249	14.9 %	4 067	15.3 %	163

Sources : Ministère des Ressources naturelles et des Forêts, Direction des inventaires forestiers

1. Superficie continentale de l'inventaire écoforestier du Québec méridional (IEQM)

2. Tenures mixtes, indéterminées et non illustrées

3. Le taux de boisement est calculé sur les superficies avec des peuplements de 7 mètres et plus de hauteur uniquement

Superficie¹ des forêts productives accessibles selon l'âge et les régions administratives

Régions administratives										
	01		02		03		04		05	
	(km ²)	('000 m ³)	(km ²)	('000 m ³)	(km ²)	('000 m ³)	(km ²)	('000 m ³)	(km ²)	('000 m ³)
Superficie totale	18 432	256 143	74 055	491 899	15 031	169 287	31 209	351 589	9 158	141 061
Selon l'âge										
0-20 ans	2 852	3 741	19 138	1 686	1 879	1 606	5 111	5 199	889	2 869
21-40 ans	4 437	53 837	12 806	58 311	2 840	21 621	5 457	42 907	1 118	14 897
41-60 ans	1 727	30 481	7 637	76 720	2 154	27 510	2 068	28 403	1 223	20 268
61-80 ans	5 199	90 362	13 337	145 122	4 462	62 853	6 657	94 273	4 109	68 810
81-100 ans	2 622	48 359	6 640	72 049	2 301	36 102	7 318	119 105	1 450	27 650
101 ans et plus	1 594	29 363	14 497	138 010	1 396	19 594	4 599	61 702	369	6 566
Territoire public québécois	9 757	138 763	69 866	461 767	9 988	106 215	24 862	274 034	767	11 713
Selon l'âge										
0-20 ans	1 441	1 351	17 982	1 444	1 235	460	4 421	3 931	36	146
21-40 ans	2 625	29 406	12 077	53 515	1 954	12 497	4 068	31 180	83	1 008
41-60 ans	767	14 157	6 292	62 860	1 319	15 910	1 628	22 322	70	1 038
61-80 ans	2 155	40 824	12 563	136 467	2 911	39 936	4 599	65 512	245	3 764
81-100 ans	1 648	31 741	6 543	70 739	1 445	22 192	6 051	96 960	294	5 155
101 ans et plus	1 120	21 284	14 409	136 742	1 123	15 221	4 094	54 128	39	602
Petites propriétés privées	6 938	94 726	3 331	23 170	2 794	37 801	2 285	34 454	7 152	114 206
Selon l'âge										
0-20 ans	1 020	1 995	1 012	129	266	809	204	742	685	2 187
21-40 ans	1 376	19 098	486	3 441	470	5 439	391	5 147	799	11 183
41-60 ans	783	13 001	1 147	11 971	373	5 086	266	4 207	1 032	17 590
61-80 ans	2 615	41 600	646	7 193	1 028	15 441	891	14 706	3 489	59 987
81-100 ans	783	12 967	33	359	461	7 794	414	7 625	879	18 136
101 ans et plus	361	6 066	8	77	196	3 232	118	2 027	269	5 122
Grandes propriétés privées	1 186	14 459	830	6 707	1 931	21 165	3 024	26 275	1 216	14 818
Selon l'âge										
0-20 ans	326	263	139	113	355	273	399	359	167	533
21-40 ans	307	3 598	241	1 332	360	3 136	891	5 357	235	2 689
41-60 ans	152	2 893	191	1 811	439	6 198	163	1 725	113	1 528
61-80 ans	267	5 173	121	1 377	414	5 937	1 072	12 659	367	4 929
81-100 ans	66	1 309	62	915	308	4 792	264	3 521	275	4 318
101 ans et plus	69	1 223	76	1 160	55	829	234	2 653	60	821
Territoire fédéral	4	46	11	87	182	2 407	484	8 945	15	220
Selon l'âge										
0-20 ans	1	-	3	-	16	48	22	11	1	3
21-40 ans	0	6	1	7	14	155	8	70	1	11
41-60 ans	1	8	3	34	11	137	3	34	7	99
61-80 ans	1	17	4	46	60	837	18	274	5	72
81-100 ans	1	14	-	-	63	963	337	6 605	1	24
101 ans et plus	0	1	-	-	18	268	96	1 951	1	10
Autres tenures²	547	8 149	18	168	135	1 698	554	7 881	7	104
Selon l'âge										
0-20 ans	65	131	3	0	6	16	64	155	1	1
21-40 ans	129	1 730	2	16	42	395	98	1 152	0	6
41-60 ans	25	422	4	44	12	178	8	116	1	13
61-80 ans	160	2 748	3	38	49	703	76	1 121	4	58
81-100 ans	125	2 328	3	37	23	362	251	4 394	1	17
101 ans et plus	44	790	3	32	3	44	57	944	1	10

Source : Ministère des Ressources naturelles et des Forêts, Direction des inventaires forestiers

1. Superficie continentale de l'inventaire écoforestier du Québec méridional (IEQM)

2. Tenures mixtes, indéterminées et non illustrées

Superficie¹ des forêts productives accessibles selon l'âge et les régions administratives (suite)

Régions administratives										
	06		07		08		09		10	
	(km ²)	('000 m ³)	(km ²)	('000 m ³)	(km ²)	('000 m ³)	(km ²)	('000 m ³)	(km ²)	('000 m ³)
Superficie totale	41	686	26 663	417 596	48 874	531 793	65 602	513 893	56 678	348 179
Selon l'âge										
0-20 ans	7	20	1 686	3 082	7 076	6 681	9 305	381	11 947	1 023
21-40 ans	6	75	2 135	24 769	7 275	58 326	7 731	23 261	12 487	41 108
41-60 ans	3	57	1 925	28 499	5 168	61 874	5 454	52 564	2 706	21 382
61-80 ans	14	264	7 828	127 604	10 862	141 482	6 262	62 682	6 302	61 696
81-100 ans	5	123	8 917	159 500	8 603	130 730	10 442	113 665	9 573	118 978
101 ans et plus	6	148	4 171	74 143	9 889	132 700	26 408	261 340	13 663	103 993
Territoire public québécois	3	36	20 959	331 852	44 339	491 981	63 969	500 780	54 973	336 265
Selon l'âge										
0-20 ans	1	2	1 143	1 898	5 913	4 410	9 037	330	11 687	887
21-40 ans	0	4	1 732	19 463	6 587	52 690	7 445	21 758	12 225	40 343
41-60 ans	0	5	1 675	24 737	4 560	54 482	5 180	49 858	2 600	20 489
61-80 ans	1	20	5 142	85 145	9 207	121 947	5 784	57 264	6 131	60 040
81-100 ans	0	3	7 731	138 050	8 439	128 758	10 255	111 599	9 378	116 926
101 ans et plus	0	2	3 535	62 560	9 634	129 694	26 269	259 970	12 952	97 580
Petites propriétés privées	34	572	4 806	69 650	4 320	37 864	571	5 139	670	4 613
Selon l'âge										
0-20 ans	6	17	502	1 024	1 113	2 246	107	45	165	132
21-40 ans	5	68	354	4 610	666	5 498	82	558	89	354
41-60 ans	3	43	222	3 311	565	6 880	113	1 300	68	557
61-80 ans	11	217	2 367	36 604	1 605	18 880	223	2 704	98	1 048
81-100 ans	4	97	888	15 728	153	1 813	23	271	55	608
101 ans et plus	5	130	472	8 373	216	2 547	23	261	196	1 913
Grandes propriétés privées	4	75	379	6 404	143	913	787	6 240	52	366
Selon l'âge										
0-20 ans	1	-	24	115	45	10	115	5	4	1
21-40 ans	0	2	35	517	14	50	142	756	23	63
41-60 ans	0	9	11	186	30	312	140	1 243	9	122
61-80 ans	1	25	135	2 387	25	275	167	1 877	2	21
81-100 ans	1	23	101	1 849	6	69	141	1 576	4	50
101 ans et plus	1	15	73	1 349	23	198	83	785	10	109
Territoire fédéral	0	4	467	8 794	34	474	223	1 432	928	6 333
Selon l'âge										
0-20 ans	0	-	16	40	5	12	34	-	90	2
21-40 ans	0	1	8	104	6	66	58	186	144	298
41-60 ans	-	-	13	207	10	177	13	134	27	189
61-80 ans	0	2	167	3 161	9	157	86	826	66	528
81-100 ans	-	-	182	3 614	1	20	23	212	121	1 212
101 ans et plus	-	-	81	1 669	2	42	8	74	481	4 104
Autres tenures²	-	-	51	897	37	560	51	302	56	602
Selon l'âge										
0-20 ans	-	-	1	5	1	2	12	1	0	0
21-40 ans	-	-	5	74	2	22	4	3	6	50
41-60 ans	-	-	4	58	2	22	8	29	3	24
61-80 ans	-	-	18	307	15	223	1	12	5	59
81-100 ans	-	-	14	259	4	70	1	7	15	182
101 ans et plus	-	-	10	193	14	220	25	250	26	287

Source : Ministère des Ressources naturelles et des Forêts, Direction des inventaires forestiers

1. Superficie continentale de l'inventaire écoforestier du Québec méridional (IEQM)

2. Tenures mixtes, indéterminées et non illustrées

Superficie¹ des forêts productives accessibles selon l'âge et les régions administratives (suite)

Régions administratives										
	11		12		13		14		15	
	(km ²)	('000 m ³)	(km ²)	('000 m ³)	(km ²)	('000 m ³)	(km ²)	('000 m ³)	(km ²)	('000 m ³)
Superficie totale	16 062	218 869	11 259	152 022	57	680	9 777	141 979	17 468	279 492
Selon l'âge										
0-20 ans	2 442	1 685	1 374	3 498	14	14	1 033	2 730	1 012	2 150
21-40 ans	3 232	31 926	2 474	31 434	4	45	1 391	16 381	1 384	16 538
41-60 ans	2 370	42 046	1 336	21 663	1	14	885	13 844	1 198	19 313
61-80 ans	3 785	64 922	4 474	68 339	35	553	2 372	38 557	4 443	73 661
81-100 ans	2 283	42 099	1 165	19 988	2	33	3 037	53 432	7 678	138 916
101 ans et plus	1 949	36 191	437	7 099	1	21	1 060	17 034	1 753	28 914
Territoire public québécois	12 504	166 113	1 482	18 460	5	51	7 419	104 990	12 670	198 138
Selon l'âge										
0-20 ans	1 969	976	203	165	1	2	869	1 966	822	1 345
21-40 ans	2 692	24 675	412	4 175	0	3	1 121	12 942	1 008	11 190
41-60 ans	1 814	32 416	72	1 080	0	1	689	10 684	855	13 532
61-80 ans	2 567	43 876	432	6 628	3	42	1 229	19 540	2 440	39 389
81-100 ans	1 797	33 220	252	4 535	0	1	2 651	46 302	6 197	111 163
101 ans et plus	1 665	30 949	111	1 876	0	2	859	13 556	1 349	21 520
Petites propriétés privées	2 835	42 587	8 961	124 878	52	625	2 329	36 563	4 503	76 644
Selon l'âge										
0-20 ans	376	659	986	3 091	12	11	163	760	182	773
21-40 ans	446	6 363	1 846	25 121	4	42	265	3 394	352	5 031
41-60 ans	419	7 228	1 199	19 686	1	14	194	3 132	328	5 556
61-80 ans	1 031	18 108	3 782	57 926	33	508	1 134	18 897	1 911	32 844
81-100 ans	370	6 647	849	14 287	2	32	377	6 974	1 360	25 612
101 ans et plus	193	3 582	299	4 767	1	19	196	3 405	370	6 829
Grandes propriétés privées	98	1 459	790	8 382	0	4	14	209	202	3 132
Selon l'âge										
0-20 ans	16	38	180	236	0	-	1	4	6	31
21-40 ans	16	204	210	2 069	-	-	2	23	23	302
41-60 ans	33	647	64	885	-	-	1	9	12	185
61-80 ans	21	326	253	3 687	0	3	3	44	64	960
81-100 ans	7	123	59	1 067	0	0	6	112	74	1 277
101 ans et plus	6	120	26	439	-	-	1	17	23	377
Territoire fédéral	247	3 477	-	-	-	-	7	86	76	1 290
Selon l'âge										
0-20 ans	10	6	-	-	-	-	0	-	1	-
21-40 ans	21	180	-	-	-	-	2	20	0	1
41-60 ans	31	424	-	-	-	-	1	13	2	24
61-80 ans	122	1 804	-	-	-	-	0	6	22	357
81-100 ans	40	707	-	-	-	-	1	17	42	763
101 ans et plus	23	355	-	-	-	-	2	31	9	145
Autres tenures²	377	5 234	26	301	-	-	9	130	17	287
Selon l'âge										
0-20 ans	72	6	5	6	-	-	1	1	0	1
21-40 ans	56	504	6	69	-	-	0	2	1	13
41-60 ans	74	1 330	1	13	-	-	0	6	1	16
61-80 ans	44	808	7	98	-	-	5	70	7	112
81-100 ans	70	1 401	6	98	-	-	1	27	5	101
101 ans et plus	61	1 184	1	17	-	-	1	25	2	43

Source : Ministère des Ressources naturelles et des Forêts, Direction des inventaires forestiers

1. Superficie continentale de l'inventaire écoforestier du Québec méridional (IEQM)

2. Tenures mixtes, indéterminées et non illustrées

Superficie ¹ des forêts productives accessibles selon l'âge et les régions administratives (suite)				
Régions administratives				
	16		17	
	(km ²)	('000 m ³)	(km ²)	('000 m ³)
Superficie totale	2 282	42 180	3 537	59 409
Selon l'âge				
0-20 ans	241	718	326	1 118
21-40 ans	221	3 373	555	8 410
41-60 ans	265	4 979	606	10 481
61-80 ans	1 182	23 905	1 528	28 101
81-100 ans	246	6 119	415	9 133
101 ans et plus	127	3 087	109	2 165
Territoire public québécois	57	822	101	1 333
Selon l'âge				
0-20 ans	16	32	19	42
21-40 ans	5	74	11	155
41-60 ans	5	87	11	182
61-80 ans	24	456	43	656
81-100 ans	6	137	12	222
101 ans et plus	2	37	5	75
Petites propriétés privées	2 135	39 951	3 355	56 836
Selon l'âge				
0-20 ans	210	658	299	1 048
21-40 ans	203	3 113	523	7 949
41-60 ans	252	4 747	581	10 074
61-80 ans	1 119	22 700	1 463	27 091
81-100 ans	230	5 751	390	8 671
101 ans et plus	122	2 981	99	2 003
Grandes propriétés privées	30	466	67	1 020
Selon l'âge				
0-20 ans	3	2	7	27
21-40 ans	9	117	20	299
41-60 ans	3	51	12	193
61-80 ans	8	146	15	246
81-100 ans	5	111	11	200
101 ans et plus	2	39	3	55
Territoire fédéral	55	858	5	98
Selon l'âge				
0-20 ans	12	26	0	0
21-40 ans	5	67	0	3
41-60 ans	5	88	1	25
61-80 ans	28	563	2	34
81-100 ans	4	95	1	21
101 ans et plus	1	20	1	14
Autres tenures²	5	83	8	122
Selon l'âge				
0-20 ans	0	0	1	0
21-40 ans	0	2	0	5
41-60 ans	0	6	0	6
61-80 ans	2	40	5	73
81-100 ans	1	24	1	19
101 ans et plus	1	10	1	18

Source : Ministère des Ressources naturelles et des Forêts, Direction des inventaires forestiers

1. Superficie continentale de l'inventaire écoforestier du Québec méridional (IEQM)

2. Tenures mixtes, indéterminées et non illustrées

10. La sylviculture

Traitements sylvicoles réalisés ('000 ha)			
Total des superficies des traitements sylvicoles ¹ réalisés ('000 ha)			
	Forêts publiques	Forêts privées	Total
2013-2014	355.3	34.6	389.9
2014-2015	372.4	31.9	404.3
2015-2016	377.1	30.4	407.5
2016-2017	377.5	38.7	416.2
2017-2018	386.2	38.3	424.5
2018-2019	389.4	43.3	432.7
2019-2020	353.2	46.4	399.6
2020-2021	369.2	43.1	412.3
2021-2022	385.5	47.4	432.9
2022-2023	363.7	44.1	407.8

Sources : Ministère des Ressources naturelles et des Forêts, Direction de la coordination opérationnelle et Direction de la gestion de l'approvisionnement en bois

1. Comprend la préparation de terrain, les traitements sylvicoles non commerciaux, les traitements sylvicoles commerciaux et le reboisement.

Reboisement ¹ (plants et hectares)						
	Forêts publiques		Forêts privées		Total	
	('000 plants)	('000 ha)	('000 plants)	('000 ha)	('000 plants)	('000 ha)
2013-2014	98 889	60.0	11 041	5.1	109 930	65.1
2014-2015	104 335	62.8	9 957	4.6	114 292	67.4
2015-2016	111 903	67.8	9 649	4.4	121 552	72.2
2016-2017	108 055	65.0	9 776	4.9	117 831	69.9
2017-2018	109 875	62.6	10 337	5.2	120 212	67.8
2018-2019	116 702	69.9	10 489	5.3	127 191	75.2
2019-2020	116 577	68.0	11 098	5.6	127 675	73.6
2020-2021	116 830	70.0	14 734	7.5	131 564	77.5
2021-2022	115 988	69.4	15 226	7.7	131 214	77.1
2022-2023	115 386	67.7	13 564	6.9	128 950	74.6

Sources : Ministère des Ressources naturelles et des Forêts, Direction de la coordination opérationnelle et Direction de la gestion de l'approvisionnement en bois

1. Comprend la plantation, l'enrichissement et le regarni.

Reboisement ¹ (plants et groupe d'essences) par région administrative ('000 plants) en 2022-2023									
	Forêts publiques ^p			Forêts privées			Total		
	Résineux ('000 plants)	Feuillus ('000 plants)	Superficie ('000 ha)	Résineux ('000 plants)	Feuillus ('000 plants)	Superficie ('000 ha)	Résineux ('000 plants)	Feuillus ('000 plants)	Superficie ('000 ha)
01 - Bas-Saint-Laurent	5 810.2	87.9	3.8	3 301.0	29.0	1 679.5	9 111.2	116.9	1 683.3
02 - Saguenay-Lac-Saint-Jean	38 250.7	-	21.1	2 169.0	14.0	1 098.5	40 419.7	14.0	1 119.6
03 - Capitale-Nationale	1 281.8	-	0.6	366.0	1.0	184.0	1 647.8	1.0	184.6
04 - Mauricie	10 312.1	3.5	6.1	605.0	4.0	306.5	10 917.1	7.5	312.6
05 - Estrie	60.6	-	0.0	449.0	10.0	234.5	509.6	10.0	234.5
06 - Montréal	-	-	-	-	-	-	-	-	-
07 - Outaouais	4 088.4	126.5	2.8	500.0	6.0	256.0	4 588.4	132.5	258.8
08 - Abitibi-Témiscamingue	16 638.4	118.5	10.3	2 159.0	35.0	1 114.5	18 797.4	153.5	1 124.8
09 - Côte-Nord	6 292.5	-	4.0	359.0	2.0	181.5	6 651.5	2.0	185.5
10 - Nord-du-Québec	22 466.2	-	12.9	-	-	-	22 466.2	-	12.9
11 - Gaspésie-Îles-de-la-Madeleine	5 404.1	-	3.3	1 158.0	13.0	592.0	6 562.1	13.0	595.3
12 - Chaudière-Appalaches	140.2	-	0.3	1 852.0	5.0	931.0	1 992.2	5.0	931.3
13 - Laval	-	-	-	-	-	-	-	-	-
14 - Lanaudière	855.4	13.0	0.5	20.0	3.0	13.0	875.4	16.0	13.5
15 - Laurentides	3 327.3	109.1	2.0	20.0	-	10.0	3 347.3	109.1	12.0
16 - Montérégie	-	-	-	25.0	-	12.5	25.0	-	12.5
17 - Centre-du-Québec	-	-	-	437.0	22.0	240.5	437.0	22.0	240.5
Total	114 927.8	458.4	67.7	13 420.0	144.0	6 854.0	128 347.8	602.4	6 921.7

Sources : Ministère des Ressources naturelles et des Forêts, Direction de la coordination opérationnelle et Direction de la gestion de l'approvisionnement en bois

1. Comprend la plantation, l'enrichissement et le regarni.

10. La sylviculture

Traitements sylvicoles réalisés ('000 ha)			
Total des superficies des traitements sylvicoles ¹ réalisés ('000 ha)			
	Forêts publiques	Forêts privées	Total
2013-2014	355.3	34.6	389.9
2014-2015	372.4	31.9	404.3
2015-2016	377.1	30.4	407.5
2016-2017	377.5	38.7	416.2
2017-2018	386.2	38.3	424.5
2018-2019	389.4	43.3	432.7
2019-2020	353.2	46.4	399.6
2020-2021	369.2	43.1	412.3
2021-2022	385.5	47.4	432.9
2022-2023	363.7	44.1	407.8

Sources : Ministère des Ressources naturelles et des Forêts, Direction de la coordination opérationnelle et Direction de la gestion de l'approvisionnement en bois

1. Comprend la préparation de terrain, les traitements sylvicoles non commerciaux, les traitements sylvicoles commerciaux et le reboisement.

Reboisement ¹ (plants et hectares)						
	Forêts publiques		Forêts privées		Total	
	('000 plants)	('000 ha)	('000 plants)	('000 ha)	('000 plants)	('000 ha)
2013-2014	98 889	60.0	11 041	5.1	109 930	65.1
2014-2015	104 335	62.8	9 957	4.6	114 292	67.4
2015-2016	111 903	67.8	9 649	4.4	121 552	72.2
2016-2017	108 055	65.0	9 776	4.9	117 831	69.9
2017-2018	109 875	62.6	10 337	5.2	120 212	67.8
2018-2019	116 702	69.9	10 489	5.3	127 191	75.2
2019-2020	116 577	68.0	11 098	5.6	127 675	73.6
2020-2021	116 830	70.0	14 734	7.5	131 564	77.5
2021-2022	115 988	69.4	15 226	7.7	131 214	77.1
2022-2023	115 386	67.7	13 564	6.9	128 950	74.6

Sources : Ministère des Ressources naturelles et des Forêts, Direction de la coordination opérationnelle et Direction de la gestion de l'approvisionnement en bois

1. Comprend la plantation, l'enrichissement et le regarni.

Reboisement ¹ (plants et groupe d'essences) par région administrative ('000 plants) en 2022-2023									
	Forêts publiques ^p			Forêts privées			Total		
	Résineux ('000 plants)	Feuillus ('000 plants)	Superficie ('000 ha)	Résineux ('000 plants)	Feuillus ('000 plants)	Superficie ('000 ha)	Résineux ('000 plants)	Feuillus ('000 plants)	Superficie ('000 ha)
01 - Bas-Saint-Laurent	5 810.2	87.9	3.8	3 301.0	29.0	1.7	9 111.2	116.9	5.5
02 - Saguenay-Lac-Saint-Jean	38 250.7	-	21.1	2 169.0	14.0	1.1	40 419.7	14.0	22.2
03 - Capitale-Nationale	1 281.8	-	0.6	366.0	1.0	0.2	1 647.8	1.0	0.8
04 - Mauricie	10 312.1	3.5	6.1	605.0	4.0	0.3	10 917.1	7.5	6.4
05 - Estrie	60.6	-	0.0	449.0	10.0	0.2	509.6	10.0	0.3
06 - Montréal	-	-	-	-	-	-	-	-	-
07 - Outaouais	4 088.4	126.5	2.8	500.0	6.0	0.3	4 588.4	132.5	3.0
08 - Abitibi-Témiscamingue	16 638.4	118.5	10.3	2 159.0	35.0	1.1	18 797.4	153.5	11.4
09 - Côte-Nord	6 292.5	-	4.0	359.0	2.0	0.2	6 651.5	2.0	4.2
10 - Nord-du-Québec	22 466.2	-	12.9	-	-	-	22 466.2	-	12.9
11 - Gaspésie-Îles-de-la-Madeleine	5 404.1	-	3.3	1 158.0	13.0	0.6	6 562.1	13.0	3.9
12 - Chaudière-Appalaches	140.2	-	0.3	1 852.0	5.0	0.9	1 992.2	5.0	1.2
13 - Laval	-	-	-	-	-	-	-	-	-
14 - Lanaudière	855.4	13.0	0.5	20.0	3.0	0.0	875.4	16.0	0.5
15 - Laurentides	3 327.3	109.1	2.0	20.0	-	0.0	3 347.3	109.1	2.0
16 - Montérégie	-	-	-	25.0	-	0.0	25.0	-	0.0
17 - Centre-du-Québec	-	-	-	437.0	22.0	0.2	437.0	22.0	0.2
Total	114 927.8	458.4	67.7	13 420.0	144.0	6.9	128 347.8	602.4	74.6

Sources : Ministère des Ressources naturelles et des Forêts, Direction de la coordination opérationnelle et Direction de la gestion de l'approvisionnement en bois

1. Comprend la plantation, l'enrichissement et le regarni.

Reboisement¹ (plants et groupe d'essences) par région administrative ('000 plants) en 2021-2022

	Forêts publiques			Forêts privées			Total		
	Résineux ('000 plants)	Feuillus ('000 plants)	Superficie ('000 ha)	Résineux ('000 plants)	Feuillus ('000 plants)	Superficie ('000 ha)	Résineux ('000 plants)	Feuillus ('000 plants)	Superficie ('000 ha)
01 - Bas-Saint-Laurent	6 802.8	81.2	4.0	3 346.0	42.7	1.7	10 148.8	123.9	5.7
02 - Saguenay-Lac-Saint-Jean	38 106.1	-	23.2	1 971.9	23.6	1.0	40 078.0	23.6	24.2
03 - Capitale-Nationale	1 221.5	-	0.3	495.6	2.0	0.3	1 717.1	2.0	0.6
04 - Mauricie	12 492.7	79.9	7.3	642.7	18.9	0.3	13 135.4	98.8	7.7
05 - Estrie	72.2	-	0.0	589.7	0.7	0.3	661.9	0.7	0.3
06 - Montréal	-	-	-	-	-	-	-	-	-
07 - Outaouais	3 926.1	110.7	2.4	828.3	4.9	0.4	4 754.4	115.6	2.8
08 - Abitibi-Témiscamingue	17 541.9	24.3	11.1	1 873.7	36.0	1.0	19 415.6	60.3	12.1
09 - Côte-Nord	7 462.6	0.8	4.1	521.4	1.8	0.3	7 984.0	2.5	4.4
10 - Nord-du-Québec	17 761.3	-	9.9	-	-	-	17 761.3	-	9.9
11 - Gaspésie-Îles-de-la-Madeleine	5 733.6	-	3.6	2 216.8	17.7	1.1	7 950.4	17.7	4.7
12 - Chaudière-Appalaches	170.1	-	0.5	2 000.7	7.0	1.0	2 170.8	7.0	1.5
13 - Laval	-	-	-	-	-	-	-	-	-
14 - Lanaudière	741.7	10.0	0.4	0.7	0.7	-	742.4	10.7	0.4
15 - Laurentides	3 628.1	20.6	2.4	56.6	0.3	0.0	3 684.6	20.9	2.4
16 - Montérégie	-	-	-	12.7	1.2	0.0	12.7	1.2	0.0
17 - Centre-du-Québec	-	-	-	481.9	29.7	0.3	481.9	29.7	0.3
Total	115 660.7	327.4	69.4	15 038.6	187.1	7.7	130 699.3	514.5	77.1

Sources : Ministère des Ressources naturelles et des Forêts, Direction de la coordination opérationnelle et Direction de la gestion de l'approvisionnement en bois

1. Comprend la plantation, l'enrichissement et le regarni.

Reboisement¹ (plants et groupe d'essences) par région administrative ('000 plants) en 2020-2021

	Forêts publiques			Forêts privées			Total		
	Résineux ('000 plants)	Feuillus ('000 plants)	Superficie ('000 ha)	Résineux ('000 plants)	Feuillus ('000 plants)	Superficie ('000 ha)	Résineux ('000 plants)	Feuillus ('000 plants)	Superficie ('000 ha)
01 - Bas-Saint-Laurent	5 700.0	78.0	3.4	3 414.2	19.5	1.7	9 114.2	97.5	5.1
02 - Saguenay-Lac-Saint-Jean	34 787.0	23.0	21.8	1 812.1	27.5	0.9	36 599.1	50.5	22.7
03 - Capitale-Nationale	543.0	-	0.3	369.6	1.7	0.2	912.6	1.7	0.5
04 - Mauricie	12 588.0	104.0	7.1	531.3	10.8	0.3	13 119.3	114.8	7.4
05 - Estrie	42.0	-	0.0	369.0	3.2	0.2	411.0	3.2	0.2
06 - Montréal	-	-	-	-	-	-	-	-	-
07 - Outaouais	4 148.0	93.0	2.6	1 211.7	24.1	0.6	5 359.7	117.1	3.2
08 - Abitibi-Témiscamingue	17 644.0	65.0	10.9	2 778.1	48.9	1.4	20 422.1	113.9	12.3
09 - Côte-Nord	6 981.0	-	4.4	236.8	2.0	0.1	7 217.8	2.0	4.5
10 - Nord-du-Québec	23 533.0	-	12.9	-	-	-	23 533.0	-	12.9
11 - Gaspésie-Îles-de-la-Madeleine	5 871.0	30.0	3.8	1 228.1	16.0	0.6	7 099.1	46.0	4.4
12 - Chaudière-Appalaches	616.0	-	0.4	1 971.6	13.6	1.0	2 587.6	13.6	1.4
13 - Laval	-	-	-	-	-	-	-	-	-
14 - Lanaudière	732.0	5.0	0.4	1.6	2.0	0.0	733.6	7.0	0.4
15 - Laurentides	3 198.0	49.0	2.0	44.6	-	0.0	3 242.6	49.0	2.0
16 - Montérégie	-	-	-	19.4	1.1	0.0	19.4	1.1	0.0
17 - Centre-du-Québec	-	-	-	552.1	23.8	0.3	552.1	23.8	0.3
Total	116 383.0	447.0	70.0	14 540.1	194.2	7.5	130 923.1	641.2	77.5

Sources : Ministère des Ressources naturelles et des Forêts, Direction de la coordination opérationnelle et Direction de la gestion de l'approvisionnement en bois

1. Comprend la plantation, l'enrichissement et le regarni.

Préparation de terrain ¹ ('000 ha)			
	Forêts publiques	Forêts privées	Total
2013-2014	72.6	4.2	76.8
2014-2015	71.4	4.4	75.8
2015-2016	74.7	3.2	77.9
2016-2017	68.9	5.2	74.1
2017-2018	72.8	4.8	77.6
2018-2019	69.5	5.0	74.5
2019-2020	68.1	5.0	73.1
2020-2021	70.6	5.9	76.5
2021-2022	70.8	7.5	78.3
2022-2023	61.8	6.7	68.5

Sources : Ministère des Ressources naturelles et des Forêts, Direction de la coordination opérationnelle et Direction de la gestion de l'approvisionnement en bois

1. Comprend le débroussaillage mécanique, le scarifiage, le déblaiement, le labour et le hersage, l'élimination de tiges et autres traitements de préparation.

Préparation de terrain ¹ par région administrative en 2022-2023 ('000 ha) ²			
	Forêts publiques ^p	Forêts privées	Total
01- Bas-Saint-Laurent	2.4	1.4	3.8
02- Saguenay-Lac-Saint-Jean	17.6	1.1	18.8
03- Capitale-Nationale	0.7	0.2	0.9
04- Mauricie	6.6	0.2	6.8
05- Estrie	0.0	0.2	0.3
06- Montréal	-	-	-
07- Outaouais	2.4	0.2	2.6
08- Abitibi-Témiscamingue	10.0	0.9	10.9
09- Côte-Nord	5.1	0.6	5.8
10- Nord-du-Québec	11.5	-	11.5
11- Gaspésie-Îles-de-la-Madeleine	2.6	0.6	3.2
12- Chaudière-Appalaches	0.5	0.9	1.4
13- Laval	-	-	-
14- Lanaudière	0.2	0.0	0.2
15- Laurentides	2.1	0.0	2.1
16- Montérégie	-	0.0	0.0
17- Centre-du-Québec	-	0.2	0.2
Total	61.8	6.7	68.5

Sources : Ministère des Ressources naturelles et des Forêts, Direction de la coordination opérationnelle et Direction de la gestion de l'approvisionnement en bois

1. Comprend le débroussaillage mécanique, le scarifiage, le déblaiement, le labour et le hersage, l'élimination de tiges et autres traitements de préparation.

2. L'arrondissement des données peut entraîner des différences négligeables.

Préparation de terrain ¹ par région administrative en 2020-2021 ('000 ha) ²			
	Forêts publiques	Forêts privées	Total
01- Bas-Saint-Laurent	4.1	1.4	5.5
02- Saguenay-Lac-Saint-Jean	19.3	0.7	20.0
03- Capitale-Nationale	0.4	0.2	0.6
04- Mauricie	6.9	0.0	6.9
05- Estrie	0.1	0.2	0.2
06- Montréal	-	-	-
07- Outaouais	2.7	0.3	3.0
08- Abitibi-Témiscamingue	10.5	1.1	11.6
09- Côte-Nord	4.8	0.3	5.1
10- Nord-du-Québec	14.5	-	14.5
11- Gaspésie-Îles-de-la-Madeleine	4.1	0.8	4.9
12- Chaudière-Appalaches	0.6	0.8	1.4
13- Laval	-	-	-
14- Lanaudière	0.3	-	0.3
15- Laurentides	2.3	0.0	2.3
16- Montérégie	-	0.0	0.0
17- Centre-du-Québec	-	0.2	0.2
Total	70.6	5.9	76.4

Sources : Ministère des Ressources naturelles et des Forêts, Direction de la coordination opérationnelle et Direction de la gestion de l'approvisionnement en bois

1. Comprend le débroussaillage mécanique, le scarifiage, le déblaiement, le labour et le hersage, l'élimination de tiges et autres traitements de préparation.

2. L'arrondissement des données peut entraîner des différences négligeables.

Préparation de terrain ¹ par région administrative en 2021-2022 ('000 ha) ²			
	Forêts publiques	Forêts privées	Total
01- Bas-Saint-Laurent	3.4	1.9	5.3
02- Saguenay-Lac-Saint-Jean	20.1	1.0	21.1
03- Capitale-Nationale	0.5	0.2	0.7
04- Mauricie	7.3	0.3	7.6
05- Estrie	0.0	0.2	0.2
06- Montréal	-	-	-
07- Outaouais	2.4	0.3	2.7
08- Abitibi-Témiscamingue	12.2	1.1	13.3
09- Côte-Nord	5.4	0.4	5.8
10- Nord-du-Québec	12.5	-	12.5
11- Gaspésie-Îles-de-la-Madeleine	3.8	1.0	4.8
12- Chaudière-Appalaches	0.5	0.9	1.4
13- Laval	-	-	-
14- Lanaudière	0.5	0.0	0.5
15- Laurentides	2.2	0.0	2.2
16- Montérégie	-	0.0	0.0
17- Centre-du-Québec	-	0.2	0.2
Total	70.8	7.5	78.3

Sources : Ministère des Ressources naturelles et des Forêts, Direction de la coordination opérationnelle et Direction de la gestion de l'approvisionnement en bois

1. Comprend le débroussaillage mécanique, le scarifiage, le déblaiement, le labour et le hersage, l'élimination de tiges et autres traitements de préparation.

2. L'arrondissement des données peut entraîner des différences négligeables.

Traitements sylvicoles non commerciaux ¹ ('000 ha)			
	Forêts publiques	Forêts privées	Total
2013-2014	55.9	12.4	68.3
2014-2015	53.6	10.8	64.4
2015-2016	55.8	8.4	64.2
2016-2017	51.0	7.2	58.2
2017-2018	49.5	7.2	56.7
2018-2019	50.9	7.3	58.2
2019-2020	49.3	7.7	57.0
2020-2021	41.7	8.0	49.7
2021-2022	41.8	8.7	50.4
2022-2023	39.6	9.3	48.9

Sources : Ministère des Ressources naturelles et des Forêts, Direction de la coordination opérationnelle et Direction de la gestion de l'approvisionnement en bois

1. Comprend l'entretien de la régénération, les traitements phytosanitaires, le drainage et les travaux précommerciaux.

Traitements sylvicoles non commerciaux ¹ par région administrative en 2022-2023 ² ('000 ha)			
	Forêts publiques ^p	Forêts privées	Total
01- Bas-Saint-Laurent	3.0	2.1	5.1
02- Saguenay-Lac-Saint-Jean	9.3	1.3	10.6
03- Capitale-Nationale	0.9	0.5	1.4
04- Mauricie	5.1	0.7	5.8
05- Estrie	0.0	0.3	0.3
06- Montréal	-	-	-
07- Outaouais	3.0	0.6	3.6
08- Abitibi-Témiscamingue	7.1	0.9	8.1
09- Côte-Nord	1.4	0.2	1.5
10- Nord-du-Québec	2.9	-	2.9
11- Gaspésie-Îles-de-la-Madeleine	4.6	1.0	5.6
12- Chaudière-Appalaches	0.5	1.1	1.6
13- Laval	-	-	-
14- Lanaudière	1.0	0.0	1.0
15- Laurentides	0.9	0.1	1.0
16- Montérégie	-	0.0	0.0
17- Centre-du-Québec	-	0.3	0.3
Total	39.6	9.3	48.9

Sources : Ministère des Ressources naturelles et des Forêts, Direction de la coordination opérationnelle et Direction de la gestion de l'approvisionnement en bois

1. Comprend l'entretien de la régénération, les traitements phytosanitaires, le drainage et les travaux précommerciaux.

2. L'arrondissement des données peut entraîner des différences négligeables.

Traitements sylvicoles non commerciaux ¹ par région administrative en 2020-2021 ² ('000 ha)			
	Forêts publiques	Forêts privées	Total
01- Bas-Saint-Laurent	2.6	1.8	4.4
02- Saguenay-Lac-Saint-Jean	11.3	0.9	12.2
03- Capitale-Nationale	0.8	0.6	1.4
04- Mauricie	5.7	0.7	6.4
05- Estrie	-	0.3	0.3
06- Montréal	-	-	-
07- Outaouais	3.4	0.4	3.8
08- Abitibi-Témiscamingue	5.3	0.8	6.1
09- Côte-Nord	1.6	0.1	1.7
10- Nord-du-Québec	3.0	-	3.0
11- Gaspésie-Îles-de-la-Madeleine	5.0	0.8	5.8
12- Chaudière-Appalaches	0.7	1.0	1.7
13- Laval	-	-	-
14- Lanaudière	1.0	0.1	1.1
15- Laurentides	1.3	0.1	1.4
16- Montérégie	-	0.1	0.1
17- Centre-du-Québec	-	0.4	0.4
Total	41.7	8.0	49.7

Sources : Ministère des Ressources naturelles et des Forêts, Direction de la coordination opérationnelle et Direction de la gestion de l'approvisionnement en bois

1. Comprend l'entretien de la régénération, les traitements phytosanitaires, le drainage et les travaux précommerciaux.

2. L'arrondissement des données peut entraîner des différences négligeables.

Traitements sylvicoles non commerciaux ¹ par région administrative en 2021-2022 ² ('000 ha)			
	Forêts publiques ^p	Forêts privées	Total
01- Bas-Saint-Laurent	3.5	1.5	5.0
02- Saguenay-Lac-Saint-Jean	10.0	0.9	10.9
03- Capitale-Nationale	0.8	0.5	1.3
04- Mauricie	5.0	0.7	5.7
05- Estrie	0.0	0.3	0.3
06- Montréal	-	-	-
07- Outaouais	4.0	0.5	4.5
08- Abitibi-Témiscamingue	6.1	0.9	7.0
09- Côte-Nord	1.6	0.1	1.7
10- Nord-du-Québec	3.5	-	3.5
11- Gaspésie-Îles-de-la-Madeleine	4.7	1.6	6.3
12- Chaudière-Appalaches	0.7	1.1	1.8
13- Laval	-	-	-
14- Lanaudière	0.9	0.0	0.9
15- Laurentides	1.0	0.1	1.1
16- Montérégie	-	0.0	0.0
17- Centre-du-Québec	-	0.3	0.3
Total	41.8	8.7	50.5

Sources : Ministère des Ressources naturelles et des Forêts, Direction de la coordination opérationnelle et Direction de la gestion de l'approvisionnement en bois

1. Comprend l'entretien de la régénération, les traitements phytosanitaires, le drainage et les travaux précommerciaux.

2. L'arrondissement des données peut entraîner des différences négligeables.

Traitements sylvicoles commerciaux ('000 ha)			
	Forêts publiques	Forêts privées	Total
2013-2014	166.8	12.9	179.7
2014-2015	184.7	12.1	196.8
2015-2016	178.7	14.4	193.1
2016-2017	192.7	21.4	214.1
2017-2018	201.4	21.1	222.5
2018-2019	199.1	25.5	224.6
2019-2020	190.2	26.7	216.9
2020-2021	186.9	21.8	208.7
2021-2022	203.3	23.5	226.8
2022-2023 ^p	194.6	21.1	215.8

Sources : Ministère des Ressources naturelles et des Forêts, Direction de la coordination opérationnelle et Direction de la gestion de l'approvisionnement en bois

Traitements sylvicoles commerciaux par région administrative en 2022-2023 ¹ ('000 ha)			
	Forêts publiques ^p	Forêts privées	Total
01- Bas-Saint-Laurent	11.1	4.6	15.7
02- Saguenay-Lac-Saint-Jean	55.9	0.7	56.5
03- Capitale-Nationale	2.6	1.2	3.9
04- Mauricie	27.9	0.5	28.4
05- Estrie	0.7	3.0	3.7
06- Montréal	-	-	-
07- Outaouais	10.5	0.9	11.4
08- Abitibi-Témiscamingue	18.9	0.7	19.6
09- Côte-Nord	11.3	0.2	11.5
10- Nord-du-Québec	32.8	-	32.8
11- Gaspésie-Îles-de-la-Madeleine	8.4	1.4	9.8
12- Chaudière-Appalaches	3.3	3.8	7.1
13- Laval	-	-	-
14- Lanaudière	3.9	0.6	4.6
15- Laurentides	7.4	0.9	8.3
16- Montérégie	-	0.8	0.8
17- Centre-du-Québec	-	1.7	1.7
Total	194.6	21.1	215.8

Sources : Ministère des Ressources naturelles et des Forêts, Direction de la coordination opérationnelle et Direction de la gestion de l'approvisionnement en bois

1. L'arrondissement des données peut entraîner des différences négligeables.

Traitements sylvicoles commerciaux par région administrative en 2020-2021 ¹ ('000 ha)			
	Forêts publiques	Forêts privées	Total
01- Bas-Saint-Laurent	9.6	5.0	14.6
02- Saguenay-Lac-Saint-Jean	64.4	0.8	65.2
03- Capitale-Nationale	1.3	1.5	2.8
04- Mauricie	18.0	0.6	18.6
05- Estrie	0.5	3.2	3.7
06- Montréal	-	-	-
07- Outaouais	6.0	0.5	6.5
08- Abitibi-Témiscamingue	17.7	0.6	18.3
09- Côte-Nord	16.6	0.2	16.8
10- Nord-du-Québec	26.3	-	26.3
11- Gaspésie-Îles-de-la-Madeleine	8.3	1.4	9.7
12- Chaudière-Appalaches	3.1	3.7	6.8
13- Laval	-	-	-
14- Lanaudière	3.4	0.6	4.0
15- Laurentides	11.7	1.2	12.9
16- Montérégie	-	1.0	1.0
17- Centre-du-Québec	-	1.4	1.4
Total	186.9	21.8	208.7

Sources : Ministère des Ressources naturelles et des Forêts, Direction de la coordination opérationnelle et Direction de la gestion de l'approvisionnement en bois

1. L'arrondissement des données peut entraîner des différences négligeables.

Traitements sylvicoles commerciaux par région administrative en 2021-2022 ¹ ('000 ha)			
	Forêts publiques ^p	Forêts privées	Total
01- Bas-Saint-Laurent	10.3	6.3	16.6
02- Saguenay-Lac-Saint-Jean	54.1	1.0	55.1
03- Capitale-Nationale	1.5	0.8	2.3
04- Mauricie	26.5	0.5	27.0
05- Estrie	0.6	2.9	3.5
06- Montréal	-	-	-
07- Outaouais	9.9	0.9	10.8
08- Abitibi-Témiscamingue	26.9	0.7	27.6
09- Côte-Nord	11.8	0.3	12.1
10- Nord-du-Québec	35.6	-	35.6
11- Gaspésie-Îles-de-la-Madeleine	9.6	2.0	11.6
12- Chaudière-Appalaches	2.5	4.0	6.5
13- Laval	-	-	-
14- Lanaudière	5.0	0.7	5.7
15- Laurentides	11.5	0.8	12.3
16- Montérégie	-	0.9	0.9
17- Centre-du-Québec	-	1.7	1.7
Total	205.8	23.5	229.3

Sources : Ministère des Ressources naturelles et des Forêts, Direction de la coordination opérationnelle et Direction de la gestion de l'approvisionnement en bois

1. L'arrondissement des données peut entraîner des différences négligeables.

Détails des traitements sylvicoles réalisés

A) Forêt publique

Type de traitements sylvicoles	Superficies 2022-2023 (ha)							Total
	BGA	BMMB	Rexforêt	CGT	FER	PRBIO	Autre	
Préparation de terrain								
Scarifiage	-	-	32 141.3	388.9	14.4	-	-	32 544.6
Déblaiement	-	-	15 154.1	355.4	45.3	-	-	15 554.7
Herse	-	-	4 443.0	90.4	20.4	-	-	4 553.7
Par plateau avec excavatrice	-	-	8 871.4	45.5	69.3	-	-	8 986.2
Taupe forestière	-	-	1.0	-	-	-	-	1.0
Par monticule avec excavatrice	-	-	111.2	-	-	-	-	111.2
Élimination des tiges résiduelles	-	-	-	-	-	-	-	-
Total	-	-	60 721.8	880.2	149.3	-	-	61 751.4
Reboisement								
Plantation (ha)	-	-	56 350.4	1 515.6	100.1	-	-	57 966.1
(000 plants)	-	-	102 336.0	1 748.0	103.6	-	-	104 187.5
Regarni (ha)	-	-	9 591.6	74.1	-	-	-	9 665.7
(000 plants)	-	-	11 090.7	83.3	-	-	-	11 173.9
Enrichissement (ha)	-	-	15.3	24.9	-	-	-	40.2
(000 plants)	-	-	5.0	19.7	-	-	-	24.7
Ensemencement (ha)	-	-	-	5.3	27.7	-	-	33.0
Total (ha)	-	-	65 957.3	1 619.9	127.8	-	-	67 705.0
(000 plants)	-	-	113 431.7	1 850.9	103.6	-	-	115 386.1
Traitements non commerciaux								
Dégagement	-	-	24 880.1	687.8	24.8	-	-	25 592.7
Nettoisement	-	-	9 221.4	21.4	2.7	-	-	9 245.5
Éclaircie précommerciale	-	-	3 293.7	34.2	2.8	-	-	3 330.7
DEP	-	-	679.3	-	-	-	-	679.3
Élagage	-	-	3.2	-	-	-	-	3.2
Fertilisation	-	-	107.0	-	-	-	-	107.0
Taille phytosanitaire	-	-	608.0	-	-	-	-	608.0
Brûlage	-	-	-	-	2.9	-	-	2.9
Total	-	-	38 792.6	743.3	33.2	-	-	39 569.2
Traitements commerciaux								
Coupe totale								
Coupe avec protection de la régénération et des sols	112 127.5	39 179.2	-	3 719.1	189.6	-	1.8	155 217.1
Coupe totale sans protection	662.9	169.7	-	48.7	91.4	-	-	972.6
Coupe avec protection de la haute régénération et des sols	682.6	353.9	-	41.5	-	-	-	1 078.0
Coupe avec réserve de semenciers	1 223.8	178.9	-	27.3	2.0	-	21.8	1 453.9
Total coupe totale	114 696.8	39 881.7	-	3 836.6	283.0	-	23.6	158 721.6
Coupe à rétention variable								
Coupe de succession	148.8	181.1	-	-	-	-	-	329.8
Coupe avec protection des petites tiges marchandes	1 679.5	800.9	-	-	6.1	-	-	2 486.5
Total coupe à rétention variable	1 828.3	981.9	-	-	6.1	-	-	2 816.3
Coupes de récupération	29.8	77.0	-	22.7	-	-	-	129.6
Coupe progressive régulière	1 536.0	802.6	-	4.7	-	-	-	2 343.3
Coupe progressive irrégulière								
À couvert permanent	4 280.1	2 330.4	-	155.0	15.0	-	151.2	6 931.6
À régénération lente	9 528.2	2 586.8	-	223.2	133.2	-	3.1	12 474.6
Total coupe progressive irrégulière	14 091.5	11 835.7	-	128.1	10.8	-	5.6	19 406.2
Éclaircie jardinatoire	88.7	8.8	-	-	-	-	-	97.5
Coupe de jardinage								
Coupe de jardinage par pied d'arbres ou groupe d'arbres	1 722.6	465.0	-	214.8	5.2	-	54.2	2 461.8
Coupe de jardinage par bandes	-	-	-	-	-	-	-	-
Coupe de jardinage par trouées	-	-	-	-	-	-	-	-
Total coupe de jardinage	1 722.6	465.0	-	214.8	5.2	-	54.2	2 461.8
Éclaircie commerciale								
Mixte	1 383.3	242.3	1 734.4	18.3	1.3	-	-	3 379.7
Sélective	178.9	-	2.8	143.4	-	-	-	325.1
Total éclaircie commerciale	1 280.8	914.9	1 892.3	134.0	2.3	-	3.2	3 704.8
Coupe avec protection de la régénération et des sols par bandes	333.0	29.5	-	-	-	-	-	362.5
Récolte partielle dans les lisières boisées	2 836.2	1 131.5	-	0.5	0.6	-	-	3 968.8
Récolte de la matière ligneuse	1.2	-	-	-	-	612.8	-	614.0
Total traitements commerciaux	138 445.0	56 128.6	1 892.3	4 341.4	307.9	612.8	86.6	194 626.3
Total général	138 445.0	56 128.6	167 364.1	7 584.8	618.2	612.8	86.6	363 651.8

Source : Ministère des Ressources naturelles et des Forêts, Direction de la coordination opérationnelle

Type de traitements sylvicoles	Superficies 2021-2022 ^p (ha)							Total
	BGA	BMMB	Rexforêt	CGT	FER	PRBIO	Autre	
Préparation de terrain								
Scarifiage	-	-	38 888.3	882.2	29.6	-	-	39 800.1
Déblaiement	-	-	12 721.4	409.7	-	-	-	13 131.1
Herse	-	-	4 633.6	98.8	-	-	-	4 732.4
Par plateau avec excavatrice	-	-	12 488.4	52.1	78.2	-	-	12 618.7
Taupe forestière	-	-	7.6	-	-	-	-	7.6
Par monticule avec excavatrice	-	-	158.1	-	-	-	-	158.1
Élimination des tiges résiduelles	-	-	316.1	36.7	-	-	-	352.8
Total	-	-	69 213.5	1 479.5	107.8	-	-	70 800.8
Reboisement								
Plantation (ha)	-	-	52 966.3	1 167.0	118.3	-	-	54 251.6
(000 plants)	-	-	96 010.8	1 481.2	104.5	-	-	97 596.5
Regarni (ha)	-	-	14 851.4	188.4	-	-	-	15 039.8
(000 plants)	-	-	18 197.1	178.0	-	-	-	18 375.1
Enrichissement (ha)	-	-	7.4	23.7	-	-	-	31.1
(000 plants)	-	-	5.0	11.5	-	-	-	16.5
Ensemencement (ha)	-	-	-	74.0	27.7	-	-	101.7
Total (ha)	-	-	67 825.1	1 453.1	146.0	-	-	69 424.2
(000 plants)	-	-	114 212.9	1 670.7	104.5	-	-	115 988.1
Traitements non commerciaux								
Dégagement	-	-	22 825.9	579.9	66.5	-	-	23 472.3
Nettoisement	-	-	11 281.8	135.7	-	-	-	11 417.5
Éclaircie précommerciale	-	-	5 567.5	190.8	6.5	-	-	5 764.8
DEP	-	-	756.1	-	-	-	-	756.1
Élagage	-	-	47.6	-	...	-	-	47.6
Fertilisation	-	-	126.4	-	-	-	-	126.4
Taille phytosanitaire	-	-	199.4	-	-	-	-	199.4
Brûlage	-	-	-	-	-	-	-	-
Total	-	-	40 804.7	906.4	73.0	-	-	41 784.1
Traitements commerciaux								
Coupe totale								
Coupe avec protection de la régénération et des sols	110 358.0	41 977.4	-	3 226.7	188.7	-	-	155 750.9
Coupe totale sans protection	526.8	207.3	-	156.4	10.1	-	-	900.6
Coupe avec protection de la haute régénération et des sols	963.7	294.8	-	60.8	-	-	-	1 319.3
Coupe avec réserve de semenciers	1 667.3	125.0	-	12.4	-	-	-	1 804.6
Total coupe totale	113 515.7	42 604.5	-	3 456.3	198.8	-	-	159 775.3
Coupe à rétention variable								
Coupe de succession	368.0	-	-	5.5	-	-	-	373.5
Coupe avec protection des petites tiges marchandes	1 000.1	1 509.2	-	119.8	-	-	-	2 629.1
Total coupe à rétention variable	1 368.1	1 509.2	-	125.3	-	-	-	3 002.6
Coupes de récupération	417.0	47.5	-	40.4	-	-	-	504.8
Coupe progressive régulière	2 028.9	1 204.1	-	2.5	-	-	-	3 235.4
Coupe progressive irrégulière								
À couvert permanent	5 247.4	5 308.8	-	15.4	10.8	-	5.6	10 588.0
À régénération lente	8 844.1	6 514.2	-	112.7	-	-	-	15 471.0
Total coupe progressive irrégulière	14 091.5	11 822.9	-	128.1	10.8	-	5.6	26 059.0
Éclaircie jardinatoire	66.9	-	-	-	-	-	-	66.9
Coupe de jardinage								
Coupe de jardinage par pied d'arbres ou groupe d'arbres	1 338.5	276.0	-	137.9	5.2	-	-	1 757.6
Coupe de jardinage par bandes	-	-	-	-	-	-	-	-
Coupe de jardinage par trouées	-	-	-	-	-	-	-	-
Total coupe de jardinage	1 338.5	276.0	-	137.9	5.2	-	-	1 757.6
Éclaircie commerciale								
Mixte	1 159.0	857.0	1 892.3	88.4	2.6	-	3.2	4 002.5
Sélective	121.8	57.9	-	45.6	-	-	-	225.2
Total éclaircie commerciale	1 280.8	914.9	1 892.3	133.9	2.6	-	3.2	4 227.7
Coupe avec protection de la régénération et des sols par bandes	263.2	130.9	-	7.1	-	-	-	401.3
Récolte partielle dans les lisières boisées	3 118.2	758.9	-	11.3	0.3	-	-	3 888.7
Récolte de la matière ligneuse	14.6	3.7	-	-	-	382.5	-	400.8
Total traitements commerciaux	137 503.4	59 272.6	1 892.3	4 042.8	217.7	382.5	8.8	203 320.0
Total général	137 503.4	59 272.6	179 735.6	7 881.8	544.5	382.5	8.8	385 329.1

Source : Ministère des Ressources naturelles et des Forêts, Direction de la coordination opérationnelle

Type de traitements sylvicoles	Superficies 2020-2021 (ha)							Total
	BGA	BMMB	Rexforêt	CGT	FER	PRBIO	Autre	
Préparation de terrain								
Scarifiage	-	-	39 963.1	988.1	18.2	-	-	40 969.4
Déblaiement	-	-	12 713.0	387.1	4.7	-	-	13 104.9
Herse	-	-	4 291.3	306.4	22.6	-	-	4 620.3
Par placeau avec excavatrice	-	-	11 453.4	46.5	1.7	-	-	11 501.6
Taupe forestière	-	-	5.4	-	-	-	-	5.4
Par monticule avec excavatrice	-	-	252.8	22.9	-	-	-	275.7
Élimination des tiges résiduelles	-	-	149.3	-	-	-	-	149.3
Total	-	-	68 828.3	1 751.0	47.2	-	-	70 626.5
Reboisement								
Plantation (ha)	-	-	51 790.8	1 163.4	35.3	-	-	52 989.5
(000 plants)	-	-	93 700.0	1 447.0	44.0	-	-	95 191.0
Regarni (ha)	-	-	16 762.9	175.3	-	-	-	16 938.2
(000 plants)	-	-	21 458.0	165.0	-	-	-	21 623.0
Enrichissement (ha)	-	-	4.9	28.2	-	-	-	33.1
(000 plants)	-	-	5.0	11.0	-	-	-	16.0
Ensemencement (ha)	-	-	49.6	-	-	-	-	49.6
Total (ha)	-	-	68 608.2	1 366.8	35.3	-	-	70 010.3
(000 plants)	-	-	183 771.2	2 989.8	79.3	-	-	116 830.0
Traitements non commerciaux								
Dégagement	-	-	20 667.6	378.1	5.2	-	-	21 050.9
Nettoisement	-	-	11 242.6	209.9	-	-	-	11 452.6
Éclaircie précommerciale	-	-	7 903.1	53.8	1.2	-	-	7 958.2
DEP	-	-	915.5	-	-	-	-	915.5
Élagage	-	-	3.4	3.6	-	-	-	7.0
Fertilisation	-	-	27.2	-	-	-	-	27.2
Taille phytosanitaire	-	-	234.7	-	-	-	-	234.7
Brûlage	-	-	-	7.1	-	-	-	7.1
Total	-	-	40 994.1	652.5	6.4	-	-	41 653.0
Traitements commerciaux								
Coupe totale								
Coupe avec protection de la régénération et des sols	99 668.9	41 326.6	-	3 576.9	252.7	-	-	144 825.0
Coupe totale sans protection	449.6	3.5	-	28.6	67.8	-	-	549.4
Coupe avec protection de la haute régénération et des sols	696.6	334.8	-	3.0	-	-	-	1 034.4
Coupe avec réserve de semenciers	1 579.0	103.5	-	2.2	2.9	-	-	1 687.6
Total coupe totale	102 393.9	41 768.4	-	3 610.6	323.5	-	-	148 096.4
Coupe à rétention variable								
Coupe de succession	258.5	9.1	-	-	-	-	-	267.6
Coupe avec protection des petites tiges marchandes	2 659.5	3 108.1	-	255.0	-	-	-	6 022.7
Total coupe à rétention variable	2 918.1	3 117.2	-	255.0	-	-	-	6 290.3
Coupes de récupération	-	457.1	-	127.2	-	-	-	584.2
Coupe progressive régulière	1 822.6	1 202.8	-	82.6	-	-	-	3 108.0
Coupe progressive irrégulière								
À couvert permanent	3 959.0	2 888.2	-	74.5	87.5	-	10.0	7 019.2
À régénération lente	6 305.6	4 090.9	-	121.5	-	-	-	10 518.0
Total coupe progressive irrégulière	10 264.6	6 979.1	-	196.0	87.5	-	10.0	17 537.2
Éclaircie jardinatoire	78.1	37.2	-	-	-	-	-	115.3
Coupe de jardinage								
Coupe de jardinage par pied d'arbres ou groupe d'arbres	1 785.2	834.6	-	89.2	-	-	5.4	2 714.3
Coupe de jardinage par bandes	-	-	-	119.0	-	-	-	119.0
Coupe de jardinage par trouées	23.1	-	-	-	-	-	-	23.1
Total coupe de jardinage	1 808.3	834.6	-	208.2	-	-	5.4	2 856.4
Éclaircie commerciale								
Mixte	1 100.5	-	1 492.1	16.6	1.6	-	-	2 610.8
Sélective	366.7	24.6	-	179.8	-	-	-	571.1
Total éclaircie commerciale	1 467.3	24.6	1 492.1	196.4	1.6	-	-	3 181.9
Coupe avec protection de la régénération et des sols par bandes	282.4	190.7	-	48.1	-	-	-	521.1
Récolte partielle dans les lisières boisées	2 217.7	1 155.5	-	15.9	-	-	-	3 389.1
Récolte de la matière ligneuse	22.1	10.6	-	-	-	1 157.2	-	1 189.9
Total traitements commerciaux	123 274.9	55 777.7	1 492.1	4 740.0	412.5	1 157.2	15.3	186 869.7
Total général	123 274.9	55 777.7	179 922.6	8 510.2	501.6	1 157.2	15.3	369 159.5

Source : Ministère des Ressources naturelles et des Forêts, Direction de la coordination opérationnelle

Détails des traitements sylvicoles réalisés

B) Forêt privée¹

Type de traitements sylvicoles	Superficies (ha)									
	2013-2014	2014-2015	2015-2016	2016-2017	2017-2018	2018-2019	2019-2020	2020-2021	2021-2022	2022-2023
Préparation de terrain										
Scarifiage	139	283	187	421	219	482	437	638	426	519
Déblaiement	1 992	2 421	1 544	3 540	2 957	3 375	4 785	3 520	5 305	4 576
Labour et hersage	156	164	280	63	54	53	58	104	44	14
Débroussaillage	-	-	-	-	-	-	-	-	-	-
mécanique	1 488	1 244	953	-	-	-	-	-	-	-
chimique	-	-	-	-	-	-	-	-	-	-
Élimination de tiges résiduelles	224	111	98	-	-	-	-	-	-	-
Autres traitements	229	188	165	1 192	1 609	1 112	1 173	1 606	1 732	1 635
Total	4 228	4 411	3 227	5 216	4 839	5 022	6 452	5 868	7 507	6 743
Reboisement										
Plantation	4 493	4 074	4 049	4 493	4 888	4 946	5 369	7 151	7 484	6 622
Regarni	554	443	332	360	252	465	207	250	178	178
Enrichissement	42	35	35	36	29	46	35	64	44	53
Total	5 089	4 552	4 416	4 889	5 169	5 457	5 611	7 464	7 706	6 853
(Mplants)	11	10	10	10	10	10	11	15	15	14
Traitements non commerciaux										
Dégagement de plantations	-	-	-	-	-	-	-	-	-	-
mécanique	7 372	7 018	5 958	5 312	5 340	5 635	5 831	6 516	7 413	8 023
chimique	-	-	-	-	-	-	-	-	-	-
Dégagement de la régénération naturelle	-	-	-	-	-	-	-	-	-	-
mécanique	239	182	192	134	160	248	269	207	246	245
chimique	-	-	-	-	-	-	-	-	-	-
Éclaircie précommerciale	3 853	3 045	1 748	1 607	1 689	1 438	1 557	1 304	923	1 002
Taille phytosanitaire	854	508	466	126	-	-	-	8	72	61
Drainage	70	62	66	...	-	-	-	-	-	-
Total	12 388	10 815	8 430	7 179	7 189	7 321	7 656	8 036	8 655	9 331
Traitements commerciaux										
Coupe de jardinage	1 733	1 224	1 659	3 518	3 728	3 899	4 067	3 796	3 671	3 601
Coupe progressive d'ensemencement	478	442	412	1 985	1 844	2 512	2 247	1 605	1 749	1 564
Coupe par bandes ou par trouées	2	12	3	-	-	-	-	-	-	-
Éclaircie commerciale	5 833	5 514	5 662	6 795	6 029	6 312	5 757	4 797	4 863	4 450
Autres coupes	4 895	4 929	6 632	9 085	9 505	12 802	14 623	11 576	13 235	11 534
Total	12 941	12 121	14 368	21 383	21 106	25 525	26 694	21 774	23 518	21 148
Total général	34 646	31 899	30 441	38 667	38 303	43 325	46 413	43 142	47 386	44 075

Source : Ministère des Ressources naturelles et des Forêts, Direction de la gestion de l'approvisionnement en bois

1. Les données comprennent tous les programmes qui ont été gérés par les agences de mise en valeur des forêts privées : PMVFP, entente spécifique, programme de création d'emplois, volet 2, projets fauniques, etc. Des travaux en tout genre sont aussi réalisés annuellement par les propriétaires de boisés à titre personnel ou d'entreprise, et ce, à l'extérieur de ces programmes de subventions. Ces travaux ne font pas partie des données présentées.

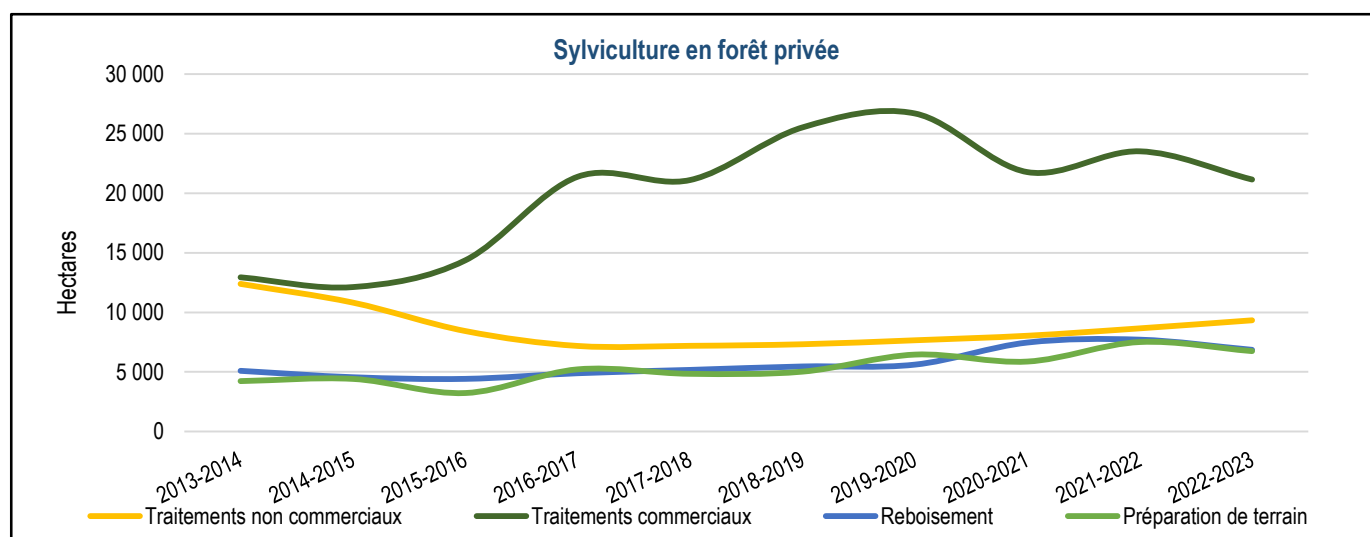

Source : Ministère des Ressources naturelles et des Forêts, Direction de la gestion de l'approvisionnement en bois

Production et livraison de plants

Production de plants¹ pour le reboisement

	2015-2016	2016-2017	2017-2018	2018-2019	2019-2020	2020-2021	2021-2022	2022-2023	2023-2024
Cônes de résineux et semences de feuillus (hl)	1 610.5	1 048.3	2 096.5	1 803.8	3 674.7	881.0	1 641.0	1 332.4	463.88
Superficie des vergers à graines (ha)	1 381.0	1 381.0	1 381.0	1 381.0	1 396.4	1 396.4	1 396.4	1 400.7	1 400.7
Plants produits ('000)	130 919	130 735	133 591	133 219	135 157	149 073	150 665	147 904	146 787
Pépinières du MRNF	41 419	45 995	44 074	40 928	37 668	44 459	47 402	51 419	43 260
Pépinières privées	89 500	84 740	89 517	92 291	97 489	104 614	103 263	96 485	103 527

Source : Ministère des Ressources naturelles et des Forêts, Direction générale de la production de semences et de plants forestiers

1. Cette production est prévue pour être livrée et ne présente pas le surplus de 10 % d'arbres ensemencés nécessaires afin de livrer la quantité demandée.

Évolution des plants produits en pépinières

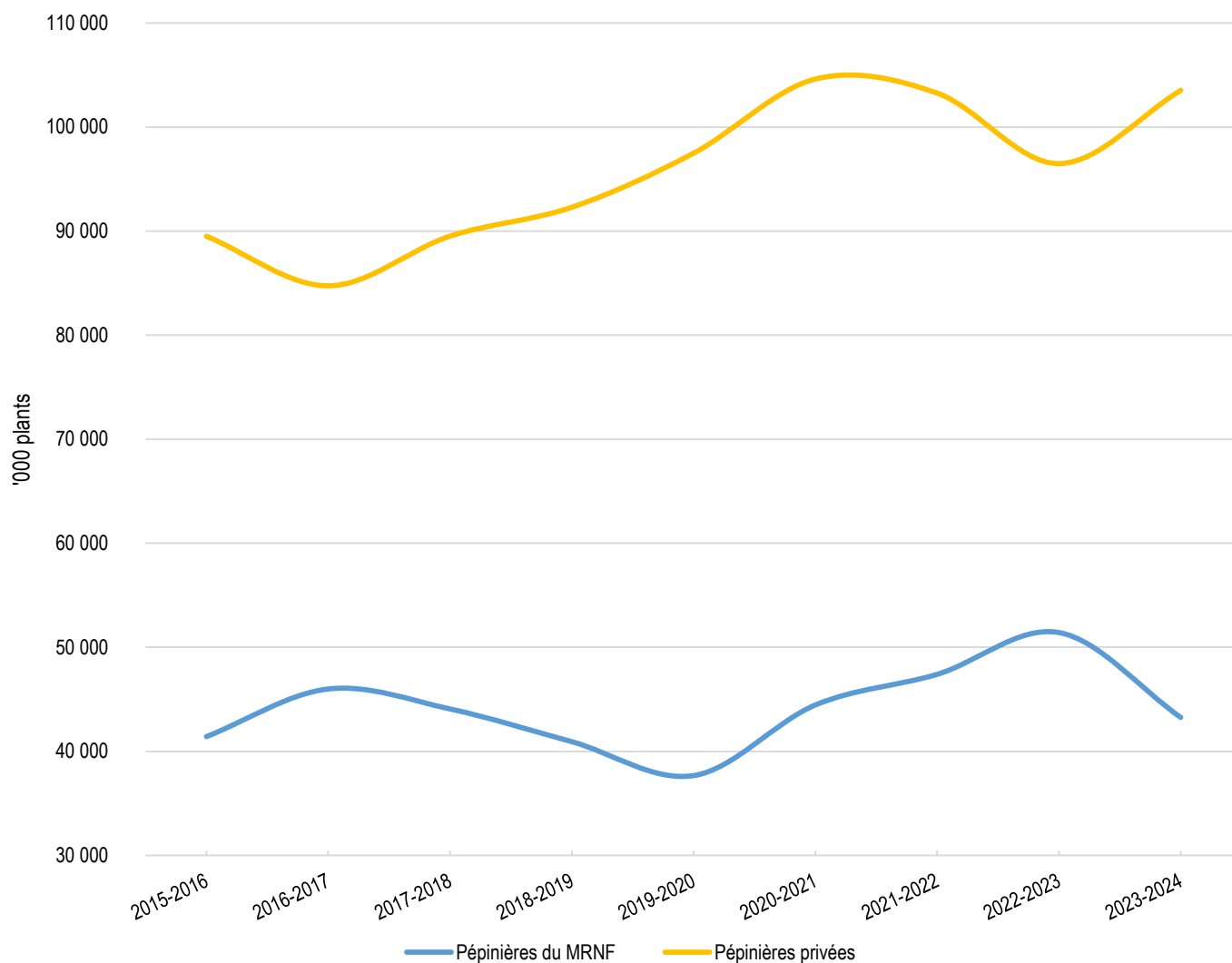

Source : Ministère des Ressources naturelles et des Forêts, Direction générale de la production de semences et de plants forestiers

Livraison annuelle de plants ('000)

Année	Forêt privée ¹	Forêt publique ²	Autres ³	Total
2004	26 610.3	102 604.4	2 326.7	131 541.4
2005	24 132.5	98 449.9	2 181.5	124 763.9
2006	24 860.9	126 615.3	2 341.7	153 817.9
2007	23 214.0	119 906.7	10 407.2	153 527.9
2008	22 466.8	123 544.6	10 031.4	156 042.8
2009	18 445.1	129 733.0	3 444.0	151 622.2
2010	20 732.5	132 396.3	6 778.9	159 907.7
2011	17 759.8	130 629.8	5 111.8	153 501.4
2012	16 461.2	116 428.5	5 690.8	138 580.5
2013	14 345.6	102 094.7	1 468.9	117 909.2
2014	12 435.8	107 791.3	1 198.7	121 425.8
2015	12 635.0	116 074.3	1 246.5	129 955.8
2016	12 217.6	115 809.0	1 274.9	129 301.5
2017	12 545.6	118 925.3	1 144.7	132 615.6
2018	13 350.5	118 640.1	958.1	132 948.7
2019	13 975.3	118 414.2	950.7	133 340.2
2020	18 443.6	119 145.0	358.8	137 947.4
2021	18 097.1	117 905.4	726.7	136 729.2
2022	16 838.7	118 654.3	825.0	136 318.0
2023	17 748.6	118 069.6	1 357.1	137 175.3

Source : Ministère des Ressources naturelles et des Forêts, Direction générale de la production de semences et de plants forestiers

1. Forêt privée gérée par agence, grand propriétaire privée et conseiller forestier non accrédité.

2. Forêt publique sous unité d'aménagement, lot intra municipaux, forêt d'enseignement et de recherche.

3. Autres utilisateurs comme Mois de l'arbre, MAPAQ, Hydro-Québec, etc.

Note : un changement de tenure peut faire basculer les chiffres d'une colonne à l'autre.

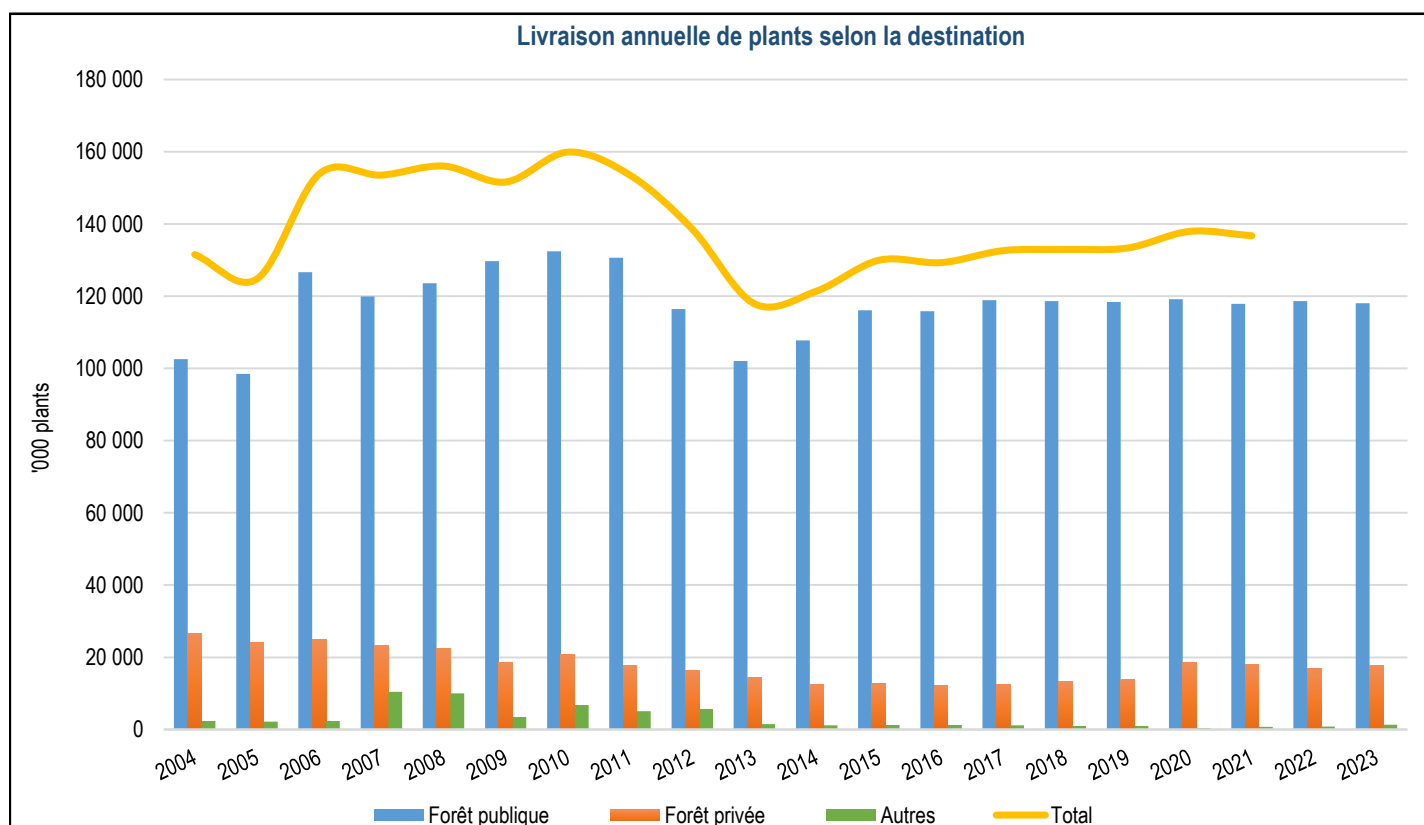

Source : Ministère des Ressources naturelles et des Forêts, Direction générale de la production de semences et de plants forestiers

Quantité de plants ensemencés ('000 plants) par région, type de producteurs, type de plants et essence

Région productrice	Type de producteurs	Type de plants	Essence	Année ensemencement				
				2020	2021	2022	2023	
01 - Bas-Saint-Laurent	PPR	25-200	EPB	1 330	1 307	909	888	
			EPN	-	110	-	-	
		REC-PFD	EPB	3 571	3 911	4 299	4 081	
			EPN	57	85	46	136	
			EPR	155	195	168	259	
		Total PPR R01			5 113	5 608	5 422	5 365
		25-200	EPB	1 127	2 290	703	1 455	
			EPN	25	822	-	-	
			EPR	-	238	90	90	
			PIB	22	39	26	77	
	PIR		18	7	25	68		
	SAB		17	16	-	-		
	45-110		EPB	300	-	-	-	
			EPN	-	1 435	-	-	
			PIG	-	485	-	-	
			SAB	720	500	-	600	
	67-50	EPN	-	1 983	-	198		
	PPU	REC-PFD	EPB	4 483	2 653	6 173	5 392	
			EPN	334	486	50	84	
			EPO	5	5	-	100	
			EPR	-	5	114	112	
			MEL	60	58	61	75	
			PIG	-	14	-	-	
			PIB	-	-	5	-	
			PIR	-	14	-	-	
			THO	10	20	152	150	
			RN-PFD	PEH	-	-	-	-
		RNU-PFD	EPB	1 964	1 871	2 114	1 733	
			EPN	286	704	419	233	
			EPO	-	-	-	-	
			EPR	59	75	59	60	
			MEH	-	-	-	-	
			MEL	-	-	-	-	
			PIB	19	79	-	-	
			PIR	44	46	-	-	
			THO	147	131	-	-	
			Total PPU R01			9 640	13 976	9 991
		Total R01			14 753	19 583	15 413	15 791
	02 - Saguenay-Lac-Saint-Jean	PPR	113-25	EPN	2 413	3 704	3 346	5 286
				PIG	1 036	1 258	300	318
			25-200	EPB	2 255	1 451	1 425	1 671
				EPN	4 440	4 416	5 378	5 393
				EPO	-	-	40	186
				MEL	200	-	80	8
				PIB	-	-	83	210
				PIG	1 123	1 497	706	482
				PIR	-	-	59	116
45-110			EPB	-	-	59	116	
			EPN	705	540	1 140	300	
			MEL	5 725	15 665	10 260	6 600	
			PIG	800	-	500	100	
PPU		67-50	EPN	1 415	1 475	2 486	3 300	
			PIG	4 801	1 894	3 869	4 057	
		REC-PFD	EPB	1 937	1 190	1 051	2 680	
			EPN	1 229	460	633	567	
			EPO	1 313	334	523	582	
			MEL	-	-	-	-	
			PIG	-	-	111	18	
		Total PPR R02			29 392	33 884	31 990	31 988
		PPU	113-25	EPN	2 513	6 113	1 800	1 200
				PIG	100	100	-	-
25-200			EPB	326	-	1 112	1 088	
			EPN	1 377	1 082	1 491	560	
			EPO	206	208	46	40	
			MEL	210	14	-	-	
			PIB	-	-	7	8	
			PIG	550	180	416	240	
			PIR	-	-	4	3	
45-110			EPB	320	600	500	529	
			EPN	4 000	3 075	5 680	5 010	
			MEL	600	640	-	-	
			PIG	250	600	50	1 683	
PPU		67-50	SAB	-	-	-	300	
			EPN	-	-	-	300	
		REC-PFD	MEL	1 390	4 589	950	1 942	
			PIG	50	-	-	-	
		REC-PFD	EPB	200	695	-	-	
			EPN	89	-	-	-	
			EPO	111	260	67	222	
			MEL	22	-	-	-	
			PIB	276	-	-	-	
		PIG	-	-	-	-		
PIR		-	-	-	-			
Total PPU R02			12 590	18 156	12 123	13 125		
Total R02			41 982	52 040	44 113	45 113		

Région productrice	Type de producteurs	Type de plants	Essence	Année ensemencement			
				2020	2021	2022	2023
03 - Capitale-Nationale	PPR	25-200	EPB	1 298	1 030	1 898	2 043
			EPN	759	80	375	529
			EPR	228	-	183	317
		45-110	EPB	6	6	81	91
			EPN	200	125	548	701
			PIG	-	8	38	41
		REC-PFD	EPB	2 155	2 582	1 885	1 778
			EPN	119	770	448	257
			EPR	217	266	344	128
		Total PPR R03		4 982	4 867	5 800	5 883
Total R03		4 982	4 867	5 800	5 883		
	PPR	25-200	EPB	610	60	346	960
			EPN	425	1 423	813	700
			EPR	-	105	100	100
		45-110	EPB	170	70	70	46
			EPN	4 642	4 013	2 706	1 840
			PIG	2 779	2 551	1 974	1 890
		REC-PFD	EPB	488	112	1 104	1 202
			EPN	117	308	302	118
			EPR	25	375	270	276
		Total PPR R04		9 256	9 017	7 685	7 131
04 - Mauricie	PPU	25-200	EPB	245	120	449	200
			EPN	588	500	267	756
			EPR	-	-	-	-
		45-110	PIB	119	172	163	94
			PIG	-	120	-	-
			PIR	488	480	421	384
		REC-PFD	EPB	22	76	76	40
			EPN	968	1 207	1 429	4 136
			PIG	343	294	1 661	1 057
		Total PPU R04		4 695	4 899	5 685	7 125
Total R04		13 951	13 916	13 302	14 255		
	PPU	25-200	EPB	886	285	496	385
			EPN	407	406	-	465
			PIB	-	-	86	-
		45-110	EPB	370	-	-	-
			EPN	891	640	1 139	-
			PIG	200	100	200	200
		REC-PFD	EPB	283	1 101	898	1 082
			EPN	-	-	387	181
			PIB	186	286	168	295
			PIR	418	372	156	239
Total PPR R07		3 641	3 190	3 530	2 847		
Total R07		3 641	3 190	3 530	2 847		
	PPR	113-25	EPN	1 940	2 660	2 010	1 375
			PIG	1 220	500	1 050	1 250
			EPB	1 844	1 556	486	1 172
		25-200	EPN	2 381	3 094	2 215	1 494
			PIG	976	957	733	-
			EPB	78	338	425	821
		45-110	EPN	3 245	490	3 108	3 542
			PIG	1 579	1 372	2 803	2 850
			EPB	-	-	-	150
		67-50	EPN	2 800	2 720	2 020	6 360
PIG	1 250		3 133	5 882	3 805		
REC-PFD	EPB		266	327	-	-	
	EPN	-	125	-	-		
	PIG	16	104	-	-		
Total PPR R08		17 595	17 376	20 732	22 818		
08 - Abitibi-Témiscamingue	PPU	113-25	EPN	3 695	-	1 510	875
			PIG	-	-	-	-
			EPB	235	1 477	1 743	1 589
		25-200	EPN	-	298	1 552	1 109
			EPO	-	-	8	11
			MEL	413	337	367	319
		45-110	PIB	153	325	54	123
			PIG	-	-	352	112
			PIR	135	279	172	-
		Total PPU R08		14 100	9 821	7 620	8 670
Total R08		31 695	27 197	28 352	31 489		

Région productrice	Type de producteurs	Type de plants	Essence	Année ensemenement					
				2020	2021	2022	2023		
09 - Côte-Nord	PPR	113-25	EPN	418	418	-	-		
		25-200	EPB	574	687	756	38		
			EPN	1 197	1 411	2 733	2 360		
			PIG	18	18	18	-		
		45-110	EPB	580	544	170	100		
			EPN	3 590	7 129	5 193	6 708		
			MEL	400	80	79	-		
		67-50	PIG	910	360	213	324		
			EPN	7 555	4 330	3 823	3 843		
		REC-PFD	PIG	150	-	55	225		
			EPB	9	9	9	-		
			EPN	-	-	-	-		
	Total PPR R09			15 401	14 986	13 049	13 598		
	Total R09			15 401	14 986	13 049	13 598		
11 - Gaspésie-Îles-de-la-Madeleine	PPR	25-200	EPB	400	1 135	1 999	1 754		
		EPN	392	102	273	290			
		45-110	EPB	465	575	497	300		
			EPN	197	199	230	230		
		67-50	EPN	50	28	-	-		
			EPB	3 002	3 356	2 474	2 573		
		REC-PFD	EPB	-	-	-	-		
			EPN	131	190	252	246		
			Total PPR R11			4 637	5 585	5 725	5 393
			Total R11			4 637	5 585	5 725	5 393
14 - Lanaudière	PPU	25-200	EPB	680	1 223	982	476		
			EPN	-	167	42	1 082		
			EPR	170	65	-	-		
			PIB	62	-	10	57		
		45-110	PIR	-	-	10	55		
			EPB	-	145	-	-		
			EPN	-	1 080	-	-		
			PIG	-	80	-	-		
		REC-PFD	BOJ	173	253	247	269		
			BOP	-	-	-	-		
			CHG	28	62	50	43		
			CHR	165	-	-	-		
			EPB	960	434	802	983		
			EPN	7	22	-	-		
			EPR	289	101	14	17		
			ERR	82	77	85	65		
			ERS	412	388	444	572		
			FRA	-	-	-	-		
			FRP	-	-	-	-		
			PIB	348	249	136	-		
		PIR	56	43	278	-			
		RN-PFD	CAC	18	17	24	10		
			CET	48	50	52	15		
			CHG	-	1	2	-		
CHR	253		275	411	265				
ERS	13		-	-	-				
NON	34		30	41	24				
	PEH	372	350	357	282				
	Total PPU R14			4 171	5 110	3 986	4 213		
	Total R14			4 171	5 110	3 986	4 213		
15 - Laurentides	PPR	25-200	EPB	1 376	1 364	463	1 011		
			EPN	1 087	1 100	700	277		
			PIB	35	62	182	123		
			PIR	-	-	21	16		
		45-110	EPB	595	466	799	345		
			EPN	1 060	1 927	3 209	2 001		
			PIG	200	100	95	35		
		67-50	EPN	3 536	1 315	2 154	2 675		
			PIG	1 472	1 401	150	1 340		
		REC-PFD	EPB	-	501	588	658		
			EPN	-	-	70	-		
			EPR	-	-	151	140		
			PIB	-	-	-	-		
			PIR	-	45	-	-		
			Total PPR R15			9 361	8 281	8 582	8 620
			Total R15			9 361	8 281	8 582	8 620
Total general				144 573	154 754	141 920	147 204		

Source : Ministère des Ressources naturelles et des Forêts, Direction générale de la production de semences et de plants forestiers

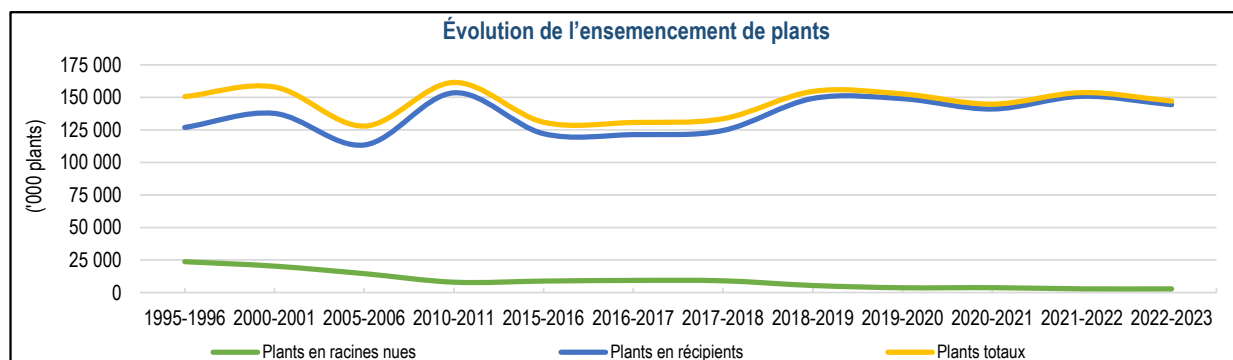

Source : Ministère des Ressources naturelles et des Forêts, Direction générale de la production de semences et de plants forestiers

Plants livrés en 2023, selon les essences similaires et la région administrative

Région	PEH	Feuillus	PIR + PIB	EPN + PIG	EPB + EPR	MEL	Autres résineux	Total
01 - Bas-Saint-Laurent	108 950	69 550	47 960	464 751	7 643 061	51 105	100 740	8 486 117
02 - Saguenay-Lac-Saint-Jean	-	39 500	207 785	34 611 484	4 571 500	58 433	186 533	39 675 235
03 - Capitale-Nationale	100	36 500	34 819	750 986	873 669	13 598	-	1 709 672
04 - Mauricie	29 100	61 750	153 601	9 914 843	2 969 328	22 406	-	13 151 028
05 - Estrie	243 400	70 900	60 668	44 016	670 097	20 200	-	1 109 281
06 - Montréal	-	64 200	12 800	4 140	20 200	-	-	101 340
07 - Outaouais	27 750	129 250	721 506	1 434 183	2 099 075	15 511	-	4 427 276
08 - Abitibi-Témiscamingue	30 400	150 600	580 939	14 583 466	5 474 360	127 847	-	20 947 611
09 - Côte-Nord	100	2 900	2 000	6 563 705	702 027	29 993	-	7 300 725
10 - Nord-du-Québec	-	200	138	22 450 079	742 134	199 428	-	23 391 979
11 - Gaspésie-Îles-de-la-Madeleine	-	46 350	27 240	685 494	7 168 707	6 100	53 360	7 987 251
12 - Chaudière-Appalaches	113 000	232 050	53 020	179 030	2 846 261	12 965	-	3 436 327
13 - Laval	-	-	-	-	-	-	-	-
14 - Lanaudière	3 000	81 800	78 128	196 878	726 733	2 550	240	1 089 330
15 - Laurentides	50	140 450	242 825	1 602 060	1 536 759	2 750	-	3 524 893
16 - Montérégie	1 600	24 300	8 445	-	35 445	2 600	-	72 390
17 - Centre-du-Québec	150	160 000	114 326	17 133	416 771	56 528	-	764 907
Total	557 600	1 310 300	2 346 201	93 502 249	38 496 126	622 014	340 873	137 175 362

Source : Ministère des Ressources naturelles et des Forêts, Direction générale de la production de semences et de plants forestiers

Essences les plus livrées des dix dernières années - 2013-2023 ('000 plants)

Résineux	Code	Maximum	Moyenne	% des résineux
Épinette noire	EPN	73 929	69 987	54.0 %
Pin gris	PIG	27 885	22 218	17.1 %
Épinette blanche	EPB	40 003	30 348	23.4 %
Pin blanc	PIB	1 948	1 454	1.1 %
Mélèze laricin	MEL	3 031	1 741	1.3 %
Pin rouge	PIR	1 912	1 418	1.1 %
Épinette de Norvège	EPO	1 551	604	0.5 %
Épinette rouge	EPR	1 451	1 120	0.9 %
Sapin baumier	SAB	514	274	0.2 %
Mélèze hybride	MEH	407	219	0.2 %
Thuya occidental	THO	380	241	0.2 %
Mélèze d'Europe ¹	MEU	198	18	0.0 %
Mélèze du Japon ¹	MEJ	-	-	0.0 %
Feuillus	Code	Maximum	Moyenne	% des feuillus
Peuplier hybride	PEH	753	637	35.8 %
Chêne rouge	CHR	443	307	17.3 %
Érable à sucre	ERS	448	351	19.7 %
Bouleau jaune	BOJ	240	196	11.0 %
Frêne de Pennsylvanie ²	FRP	98	22	1.2 %
Chêne à gros fruits	CHG	121	70	3.9 %
Frêne d'Amérique ²	FRA	61	12	0.7 %
Cerisier tardif	CET	72	49	2.8 %
Bouleau à papier ²	BOP	82	15	0.8 %
Érable rouge	ERR	81	60	3.4 %
Noyer noir	NON	70	38	2.1 %
Caryer cordiforme	CAC	38	16	0.9 %
Orme d'Amérique ²	ORA	50	5	0.3 %

Source : Ministère des Ressources naturelles et des Forêts, Direction générale de la production de semences et de plants forestiers

1. Essence retirée du panier de produit. Dernière année de livraison :

Mélèze Hybride : 2019

Mélèze d'Europe : 2013

Mélèze du Japon : 2012

2. Essence retirée du panier de produit. Dernière année de livraison :

Frêne de Pennsylvanie, Frêne d'Amérique et Bouleau à papier : 2016

Orme d'Amérique : 2013

Durée de production des plants ¹		
Groupe d'essences	Mode de production	Durée de production
Feuillus	Plants de fortes dimensions en récipients (REC-PDF)	1 an
	Plants de fortes dimensions à racines nues (RN-PDF)	2 ans
Peupliers hybrides	Plants de fortes dimensions à racines nues (RN-PDF)	2 ans
Résineux	Plants de fortes dimensions en récipients (REC-PDF)	2 ans
	Plants en récipients 113-25	1 an
	Plants en récipients 25-200	2 ans
	Plants en récipients 45-110	2 ans
	Plants en récipients 67-50	1 an
	Plants de fortes dimensions à racines nues (RN-PDF)	3 ans ²

Source : Ministère des Ressources naturelles et des Forêts, Direction générale de la production de semences et de plants forestiers

1. Les durées des différentes essences ont été regroupées afin de synthétiser l'information.

2. Le pin blanc exige une année de plus à produire.

11. La protection des forêts

Insectes défoliateurs principaux

Superficies affectées par la tordeuse des bourgeons de l'épinette ('000 ha)

	2014	2015	2016	2017	2018	2019	2020	2021	2022	2023	différence 2023-2022
Défoliation légère	893,2	1 490,3	2 353,7	2 055,2	2 747,5	4 716,6	7 290,7	8 309,1	5 947,4	4 272,4	(1 675,0)
Défoliation modérée	1 424,2	2 691,7	2 779,2	2 757,9	3 500,0	3 621,4	4 293,4	2 011,3	2 441,8	3 941,2	1 499,4
Défoliation grave	1 957,6	2 133,3	1 885,4	2 348,0	1 933,3	1 270,5	1 953,1	452,1	770,0	2 280,0	1 510,0
Superficie totale	4 275,1	6 315,3	7 018,3	7 161,1	8 180,8	9 608,5	13 537,2	12 229,9¹	9 159,2	10 493,6	1 334,4

Source : Ministère des Ressources naturelles et des Forêts, Direction de la protection des forêts

1) 1 457 298 hectares ont été ajoutés à la superficie totale. Il s'agit d'une superficie affectée par la TBE mais pour laquelle aucune classe de défoliation n'a pu être attribuée.

Régions administratives affectées par la tordeuse des bourgeons de l'épinette, toutes défoliations ('000 ha)

	2014	2015	2016	2017	2018	2019	2020	2021	2022	2023	différence 2023-2022
01 - Bas-Saint-Laurent	316,1	894,6	1 095,0	1 268,1	1 197,0	1 186,8	1 317,0	1 621,9	831,8	194,0	(637,8)
Domaine public	149,1	504,3	653,2	770,0	734,2	736,6	788,6	974,3	437,2	164,9	(272,3)
Domaine privé	167,0	390,2	441,8	498,1	462,9	450,1	528,4	647,6	394,6	29,1	(365,5)
02 - Saguenay Lac-St-Jean	643,1	1 055,9	1 256,4	988,4	1 201,4	1 877,5	2 991,1	1 930,9	2 205,7	2 331,4	125,7
Domaine public	529,0	902,2	1 077,6	907,3	1 069,2	1 717,8	2 744,9	1 826,6	2 070,6	2 237,6	167,0
Domaine privé	114,1	153,8	178,8	81,1	132,2	159,7	246,1	104,3	135,1	93,8	(41,3)
03 - Capitale-Nationale	-	0,1	8,0	18,3	29,9	70,7	110,9	151,8	237,0	255,4	18,4
Domaine public	-	0,0	6,6	15,2	23,3	51,5	86,8	137,6	201,7	204,1	2,4
Domaine privé	-	0,1	1,3	3,1	6,6	19,2	24,2	14,2	35,3	51,3	16,0
04 - Mauricie	0,0	0,1	0,1	0,1	0,1	0,2	0,4	0,1	0,6	229,8	229,2
Domaine public	-	-	-	-	-	-	-	-	0,6	205,9	205,3
Domaine privé	-	0,1	0,1	0,1	0,1	0,2	0,4	0,1	-	23,9	23,9
05 - Estrie	-	-	-	-	-	-	-	-	-	-	-
Domaine public	-	-	-	-	-	-	-	-	-	-	-
Domaine privé	-	-	-	-	-	-	-	-	-	-	-
06 - Montréal	-	-	-	-	-	-	-	-	-	-	-
Domaine public	-	-	-	-	-	-	-	-	-	-	-
Domaine privé	-	-	-	-	-	-	-	-	-	-	-
07 - Outaouais	-	-	-	-	1,1	83,4	623,8	786,0	1 046,0	1 456,8	410,8
Domaine public	-	-	-	-	-	-	623,8	786,0	1 045,8	1 404,8	359,0
Domaine privé	-	-	-	-	1,1	83,4	0,0	0,0	0,2	52,0	51,8
08 - Abitibi-Témiscamingue	190,8	330,5	536,3	584,5	848,7	1 240,6	2 551,6	2 201,3	2 478,4	2 955,1	476,7
Domaine public	140,9	275,6	485,8	539,7	799,8	48,2	2 380,3	2 092,0	2 352,0	2 770,2	418,2
Domaine privé	49,9	54,9	50,5	44,8	48,9	1 192,5	171,3	109,3	126,4	184,9	58,5
09 - Côte-Nord	2 946,4	3 754,6	3 750,9	3 385,9	3 589,3	3 664,0	4 423,3	3 369,6	340,8	690,8	350,0
Domaine public	2 846,3	3 639,4	3 622,0	3 249,2	3 443,2	3 515,9	4 274,7	3 236,3	325,6	658,8	333,2
Domaine privé	100,1	115,2	128,9	136,8	146,1	148,1	148,6	133,3	15,2	32,0	16,8
10 - Nord-du-Québec	-	-	-	-	-	-	40,4	333,5	442,8	544,0	101,2
Domaine public	-	-	-	-	-	-	39,9	330,6	439,5	534,3	94,8
Domaine privé	-	-	-	-	-	-	0,5	2,9	3,3	9,7	6,4
11 - Gaspésie les-de-la-	178,6	279,4	371,6	915,3	1 312,6	1 484,9	1 472,4	1 789,7	1 453,6	1 434,8	(18,8)
Domaine public	119,1	215,7	322,6	766,9	1 116,0	1 340,6	1 337,3	1 529,7	1 243,1	1 234,6	(8,5)
Domaine privé	59,5	63,8	49,0	148,4	196,6	144,3	135,0	260,0	210,5	200,2	(10,3)
12 - Chaudière-Appalaches	-	-	-	-	-	-	3,7	20,8	34,3	42,7	8,4
Domaine public	-	-	-	-	-	-	0,5	8,9	17,3	24,0	6,7
Domaine privé	-	-	-	-	-	-	3,3	11,9	17,0	18,7	1,7
13 - Laval	-	-	-	-	-	-	-	-	-	-	-
Domaine public	-	-	-	-	-	-	-	-	-	-	-
Domaine privé	-	-	-	-	-	-	-	-	-	-	-
14 - Lanaudière	-	-	-	-	-	-	-	-	-	20,9	20,9
Domaine public	-	-	-	-	-	-	-	-	-	20,9	20,9
Domaine privé	-	-	-	-	-	-	-	-	-	-	-
15 - Laurentides	0,1	0,1	0,1	0,5	0,8	0,4	2,6	24,2	88,2	337,6	249,4
Domaine public	-	-	-	-	-	-	1,2	24,1	88,2	328,1	239,9
Domaine privé	0,1	0,1	0,1	0,5	0,8	0,4	1,4	0,1	-	9,5	9,5
16 - Montérégie	-	-	-	-	-	-	-	-	-	-	-
Domaine public	-	-	-	-	-	-	-	-	-	-	-
Domaine privé	-	-	-	-	-	-	-	-	-	-	-
17 - Centre-du-Québec	-	-	-	-	-	-	-	-	-	-	-
Domaine public	-	-	-	-	-	-	-	-	-	-	-
Domaine privé	-	-	-	-	-	-	-	-	-	-	-
Total domaine public	3 784,4	5 537,2	6 167,8	6 248,3	7 185,7	7 410,6	12 278,0	10 946,1	8 221,6	9 788,2	1 566,6
Total domaine privé	490,6	778,2	850,6	912,9	995,3	2 198,1	1 259,5	1 283,8	937,6	705,1	(232,5)
Grand total	4 275,0	6 315,4	7 018,4	7 161,2	8 181,0	9 608,7	13 537,5	12 229,9	9 159,2	10 493,3	1 334,1

Source : Ministère des Ressources naturelles et des Forêts, Direction de la protection des forêts

Superficies affectées par la livrée des forêts ('000 ha)

	2014	2015	2016	2017	2018	2019	2020	2021	2022	2023	différence 2023-2022
Défoliation légère	1,8	4,7	9,9	93,6	270,5	-	-	-	-	-	-
Défoliation modérée	0,9	3,4	42,2	140,4	115,2	-	-	-	-	-	-
Défoliation grave	-	17,5	26,4	71,7	3,3	-	-	-	-	-	-
Superficie totale	2,7	25,7	78,4	305,7	389,0	-	-	-	-	-	-

Source : Ministère des Ressources naturelles et des Forêts, Direction de la protection des forêts

Régions administratives affectées par la livrée des forêts, toutes défoliations ('000 ha)

	2014	2015	2016	2017	2018	2019	2020	2021	2022	2023	différence 2023-2022
01 - Bas-Saint-Laurent	-	-	-	-	-	-	-	-	-	-	-
Domaine public	-	-	-	-	-	-	-	-	-	-	-
Domaine privé	-	-	-	-	-	-	-	-	-	-	-
02 - Saguenay Lac-St-Jean	-	-	-	-	1,4	-	-	-	-	-	-
Domaine public	-	-	-	-	1,4	-	-	-	-	-	-
Domaine privé	-	-	-	-	-	-	-	-	-	-	-
03 - Capitale-Nationale	-	-	-	-	-	-	-	-	-	-	-
Domaine public	-	-	-	-	-	-	-	-	-	-	-
Domaine privé	-	-	-	-	-	-	-	-	-	-	-
04 - Mauricie	-	-	-	-	-	-	-	-	-	-	-
Domaine public	-	-	-	-	-	-	-	-	-	-	-
Domaine privé	-	-	-	-	-	-	-	-	-	-	-
05 - Estrie	-	-	-	12,0	11,3	-	-	-	-	-	-
Domaine public	-	-	-	2,2	1,5	-	-	-	-	-	-
Domaine privé	-	-	-	9,8	9,8	-	-	-	-	-	-
06 - Montréal	-	-	-	-	-	-	-	-	-	-	-
Domaine public	-	-	-	-	-	-	-	-	-	-	-
Domaine privé	-	-	-	-	-	-	-	-	-	-	-
07 - Outaouais	-	-	-	70,7	130,8	-	-	-	-	-	-
Domaine public	-	-	-	7,8	34,9	-	-	-	-	-	-
Domaine privé	-	-	-	62,9	95,9	-	-	-	-	-	-
08 - Abitibi-Témiscamingue	2,7	21,1	75,0	109,2	-	-	-	-	-	-	-
Domaine public	1,8	11,4	39,1	66,4	-	-	-	-	-	-	-
Domaine privé	0,9	9,7	35,9	42,8	-	-	-	-	-	-	-
09 - Côte-Nord	-	-	-	-	-	-	-	-	-	-	-
Domaine public	-	-	-	-	-	-	-	-	-	-	-
Domaine privé	-	-	-	-	-	-	-	-	-	-	-
10 - Nord-du-Québec	-	4,6	-	-	-	-	-	-	-	-	-
Domaine public	-	4,6	-	-	-	-	-	-	-	-	-
Domaine privé	-	-	-	-	-	-	-	-	-	-	-
11 - Gaspésie les-de-la-	-	-	-	-	-	-	-	-	-	-	-
Domaine public	-	-	-	-	-	-	-	-	-	-	-
Domaine privé	-	-	-	-	-	-	-	-	-	-	-
12 - Chaudière-Appalaches	-	-	-	-	-	-	-	-	-	-	-
Domaine public	-	-	-	-	-	-	-	-	-	-	-
Domaine privé	-	-	-	-	-	-	-	-	-	-	-
13 - Laval	-	-	-	-	-	-	-	-	-	-	-
Domaine public	-	-	-	-	-	-	-	-	-	-	-
Domaine privé	-	-	-	-	-	-	-	-	-	-	-
14 - Lanaudière	-	-	2,4	8,4	7,5	-	-	-	-	-	-
Domaine public	-	-	0,1	1,1	4,6	-	-	-	-	-	-
Domaine privé	-	-	2,3	7,3	2,9	-	-	-	-	-	-
15 - Laurentides	-	-	1,1	100,2	232,2	-	-	-	-	-	-
Domaine public	-	-	0,1	8,4	44,0	-	-	-	-	-	-
Domaine privé	-	-	1,0	91,8	188,2	-	-	-	-	-	-
16 - Montérégie	-	-	-	5,1	5,9	-	-	-	-	-	-
Domaine public	-	-	-	-	-	-	-	-	-	-	-
Domaine privé	-	-	-	5,1	5,9	-	-	-	-	-	-
17 - Centre-du-Québec	-	-	-	-	-	-	-	-	-	-	-
Domaine public	-	-	-	-	-	-	-	-	-	-	-
Domaine privé	-	-	-	-	-	-	-	-	-	-	-
Total domaine public	1,8	16,0	39,3	85,9	86,4	-	-	-	-	-	-
Total domaine privé	0,9	9,7	39,1	219,7	302,7	-	-	-	-	-	-
Grand total	2,7	25,7	78,4	305,6	389,0	-	-	-	-	-	-

Source : Ministère des Ressources naturelles et des Forêts, Direction de la protection des forêts

Superficies affectées par l'arpenteuse de la pruche (ha)

	2014	2015	2016	2017	2018	2019	2020	2021	2022	2023	différence 2023-2022
Défoliation légère	891,0	29,0	-	-	-	-	-	-	-	-	-
Défoliation modérée	4 812,0	6 300,0	-	-	-	-	-	-	-	-	-
Défoliation grave	10 103,0	20,0	-	-	-	-	-	-	-	-	-
Superficie totale	15 806,0	6 349,0	-	-	-	-	-	-	-	-	-

Source : Ministère des Ressources naturelles et des Forêts, Direction de la protection des forêts

Régions administratives affectées par l'arpenteuse de la pruche, toutes défoliations (ha)

	2014	2015	2016	2017	2018	2019	2020	2021	2022	2023	différence 2023-2022
01 - Bas-Saint-Laurent	363,0	69,7	-	-	-	-	-	-	-	-	-
Domaine public	301,0	62,8	-	-	-	-	-	-	-	-	-
Domaine privé	62,0	6,9	-	-	-	-	-	-	-	-	-
02 - Saguenay Lac-St-Jean	353,0	-	-	-	-	-	-	-	-	-	-
Domaine public	353,0	-	-	-	-	-	-	-	-	-	-
Domaine privé	-	-	-	-	-	-	-	-	-	-	-
03 - Capitale-Nationale	3 807,0	-	-	-	-	-	-	-	-	-	-
Domaine public	3 487,0	-	-	-	-	-	-	-	-	-	-
Domaine privé	320,0	-	-	-	-	-	-	-	-	-	-
04 - Mauricie	-	-	-	-	-	-	-	-	-	-	-
Domaine public	-	-	-	-	-	-	-	-	-	-	-
Domaine privé	-	-	-	-	-	-	-	-	-	-	-
05 - Estrie	-	-	-	-	-	-	-	-	-	-	-
Domaine public	-	-	-	-	-	-	-	-	-	-	-
Domaine privé	-	-	-	-	-	-	-	-	-	-	-
06 - Montréal	-	-	-	-	-	-	-	-	-	-	-
Domaine public	-	-	-	-	-	-	-	-	-	-	-
Domaine privé	-	-	-	-	-	-	-	-	-	-	-
07 - Outaouais	-	-	-	-	-	-	-	-	-	-	-
Domaine public	-	-	-	-	-	-	-	-	-	-	-
Domaine privé	-	-	-	-	-	-	-	-	-	-	-
08 - Abitibi-Témiscamingue	-	-	-	-	-	-	-	-	-	-	-
Domaine public	-	-	-	-	-	-	-	-	-	-	-
Domaine privé	-	-	-	-	-	-	-	-	-	-	-
09 - Côte-Nord	11 273,0	6 279,2	-	-	-	-	-	-	-	-	-
Domaine public	11 271,5	6 279,2	-	-	-	-	-	-	-	-	-
Domaine privé	1,5	-	-	-	-	-	-	-	-	-	-
10 - Nord-du-Québec	-	-	-	-	-	-	-	-	-	-	-
Domaine public	-	-	-	-	-	-	-	-	-	-	-
Domaine privé	-	-	-	-	-	-	-	-	-	-	-
11 - Gaspésie les-de-la-	10,1	-	-	-	-	-	-	-	-	-	-
Domaine public	10,1	-	-	-	-	-	-	-	-	-	-
Domaine privé	-	-	-	-	-	-	-	-	-	-	-
12 - Chaudière-Appalaches	-	-	-	-	-	-	-	-	-	-	-
Domaine public	-	-	-	-	-	-	-	-	-	-	-
Domaine privé	-	-	-	-	-	-	-	-	-	-	-
13 - Laval	-	-	-	-	-	-	-	-	-	-	-
Domaine public	-	-	-	-	-	-	-	-	-	-	-
Domaine privé	-	-	-	-	-	-	-	-	-	-	-
14 - Lanaudière	-	-	-	-	-	-	-	-	-	-	-
Domaine public	-	-	-	-	-	-	-	-	-	-	-
Domaine privé	-	-	-	-	-	-	-	-	-	-	-
15 - Laurentides	-	-	-	-	-	-	-	-	-	-	-
Domaine public	-	-	-	-	-	-	-	-	-	-	-
Domaine privé	-	-	-	-	-	-	-	-	-	-	-
16 - Montérégie	-	-	-	-	-	-	-	-	-	-	-
Domaine public	-	-	-	-	-	-	-	-	-	-	-
Domaine privé	-	-	-	-	-	-	-	-	-	-	-
17 - Centre-du-Québec	-	-	-	-	-	-	-	-	-	-	-
Domaine public	-	-	-	-	-	-	-	-	-	-	-
Domaine privé	-	-	-	-	-	-	-	-	-	-	-
Total domaine public	15 422,6	6 342,0	-	-	-	-	-	-	-	-	-
Total domaine privé	383,5	6,9	-	-	-	-	-	-	-	-	-
Grand total	15 806,1	6 348,9	-	-	-	-	-	-	-	-	-

Source : Ministère des Ressources naturelles et des Forêts, Direction de la protection des forêts

Insectes défoliateurs principaux - Secteurs affectés par les principaux insectes défoliateurs en 2023

Tordeuse des bourgeons de l'épinette

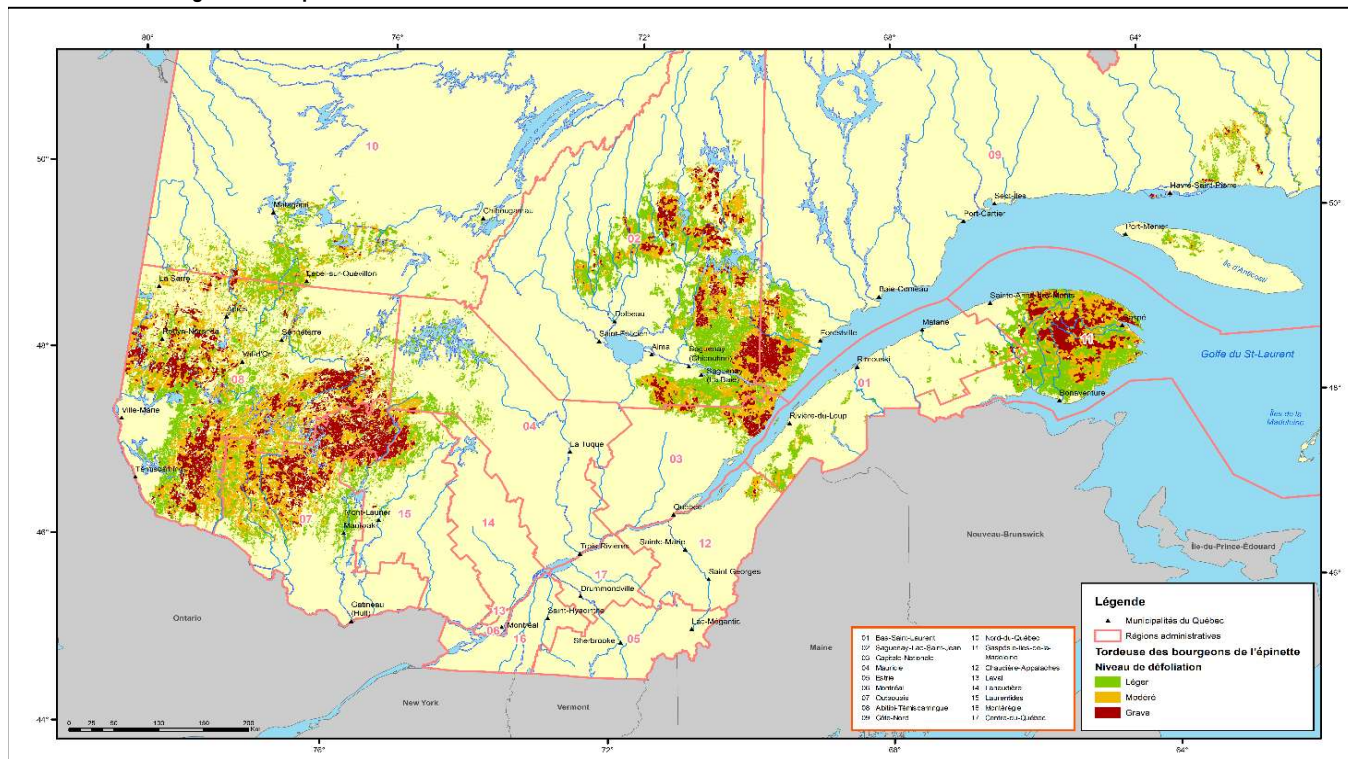

Note : La présente carte n'a aucune portée légale.

Source : Ministère des Ressources naturelles et des Forêts, Direction de la protection des forêts

Production : Novembre 2024

Insectes défoliateurs principaux - Secteurs affectés par les principaux insectes défoliateurs en 2022

Tordeuse des bourgeons de l'épinette

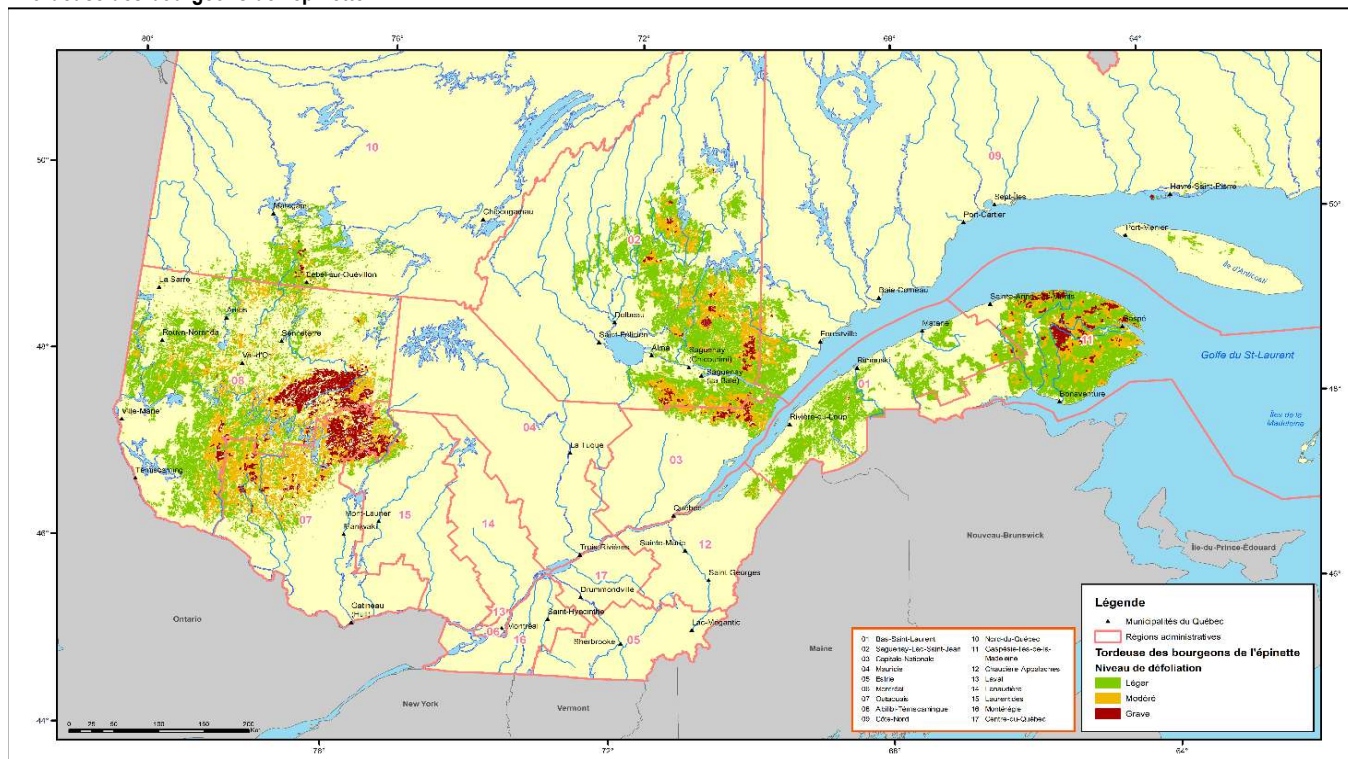

Note : La présente carte n'a aucune portée légale.

Source : Ministère des Ressources naturelles et des Forêts, Direction de la protection des forêts

Production : Novembre 2024

Feux de forêt

Superficies affectées par les feux de forêt

one de protection intensive	2014	2015	2016	2017	2018	2019	2020	2021	2022	2023	ifférence 2023-2022
Feux de cause humaine											
Nombre de feux	213	331	424	226	391	266	562	513	405	323	(82,0)
Superficies affectées (ha)	374,2	253,0	232,4	847,9	15 770,6	5 083,9	52 080,2	1 113,0	266,2	2081,7	1 815,5
Feux causés par la foudre											
Nombre de feux	34	34	78	64	138	58	101	86	26	243	217,0
Superficies affectées (ha)	39,8	146,6	549,2	5 782,2	12 659,5	78,7	388,0	5 617,6	34,0	1 071 174,2	1 071 140,2
Total (toutes causes)											
Nombre de feux	247	365	502	290	529	324	663	599	431	566	135,0
Superficies affectées (ha)	414,0	399,6	781,6	6 630,1	28 430,1	5 162,6	52 468,2	6 730,6	300,2	1 073 255,9	1 072 955,7
Coût prévention et lutte (M \$)	63,3	57,8	66,3	65,2	101,2	55,0	55,0
one nordique	2014	2015	2016	2017	2018	2019	2020	2021	2022	2023	ifférence 2023-2022
Nombre de feux	45	19	100	29	62	33	44	25	18	147	129,0
Superficies affectées (ha)	63 306,7	4 980,0	32 589,2	31 762,2	57 830,3	4 441,4	7 517,9	42 752,5	29 337,9	3 215 007,7	3 185 669,8
Coût prévention et lutte (M \$)	3,2	12,6	3,9	2,9	3,4	2,7

Source : Ministère des Ressources naturelles et des Forêts, Direction de la protection des forêts.

Superficies de la one de protection intensive affectées par les feux de forêt par région administrative¹ et dominialité du territoire²

Région administrative	2014	2015	2016	2017	2018	2019	2020	2021	2022	2023	ifférence 2023-2022
01 - Bas-Saint-Laurent											
Nombre de feux	9	9	11	15	27	11	24	17	20	23	3
Superficies affectées (ha)	178,7	0,1	0,6	8,4	30,2	0,2	364,7	6,3	0,8	3,3	2,5
omaine public											
Nombre de feux	1	4	3	5	7	1	6	6	5	8	3
Superficies affectées (ha)	-	-	-	0,1	23,3	-	2,9	1,8	0,3	0,2	(0,1)
omaine privé											
Nombre de feux	8	5	8	10	20	10	18	11	15	15	-
Superficies affectées (ha)	178,7	0,1	0,6	8,3	6,9	0,2	361,8	4,5	0,5	3,1	2,6
02 - Saguenay Lac-Saint-Jean											
Nombre de feux	46	22	32	31	61	27	61	68	16	79	63
Superficies affectées (ha)	55,8	3,0	18,2	274,2	2 581,9	35,1	51 029,1	5 373,3	3,3	140 383,4	140 380,1
omaine public											
Nombre de feux	34	11	25	24	42	19	41	51	11	59	48
Superficies affectées (ha)	47,6	1,3	17,6	267,2	2 572,2	34,8	51 018,5	5 372,2	3,2	140 150,4	140 147,2
omaine privé											
Nombre de feux	12	11	7	7	19	8	20	17	5	20	15
Superficies affectées (ha)	8,2	1,7	0,6	7,0	9,7	0,3	10,6	1,1	0,1	233,0	232,9
03 - Capitale-Nationale											
Nombre de feux	7	15	19	12	16	19	19	18	13	10	(3)
Superficies affectées (ha)	2,7	1,6	3,0	64,0	5,4	0,8	25,2	6,7	7,7	1,2	(6,5)
omaine public											
Nombre de feux	2	1	3	4	5	4	2	5	-	1	1
Superficies affectées (ha)	-	-	-	58,7	0,1	0,3	0,4	5,0	-	0,5	0,5
omaine privé											
Nombre de feux	5	14	16	8	11	15	17	13	13	9	(7)
Superficies affectées (ha)	2,7	1,6	3,0	5,3	5,3	0,5	24,8	1,7	7,7	0,7	-
04 - Mauricie											
Nombre de feux	21	22	32	24	37	21	55	60	45	54	9
Superficies affectées (ha)	8,3	6,5	30,6	1,3	24,7	5,4	111,5	23,1	24,9	37 517,9	37 493,0
omaine public											
Nombre de feux	10	7	12	17	20	10	15	32	14	37	23
Superficies affectées (ha)	7,7	0,4	26,3	1,1	20,1	4,5	58,3	8,6	11,3	34 159,8	34 148,5
omaine privé											
Nombre de feux	11	15	20	7	17	11	40	28	31	17	(14)
Superficies affectées (ha)	0,6	6,1	4,3	0,2	4,6	0,9	53,2	14,5	13,6	3 358,1	3 344,5

Superficies de la zone de protection intensive affectées par les feux de forêt par région administrative¹ et dominalité du territoire²

Région administrative	2014	2015	2016	2017	2018	2019	2020	2021	2022	2023	Différence 2023-2022
05 - Estrie											
Nombre de feux	3	11	33	5	14	2	15	33	13	18	5
Superficies affectées (ha)	0,7	10,1	6,0	1,6	6,8	-	2,0	6,9	10,2	3,1	(7,1)
domaine public											
Nombre de feux	-	-	2	1	-	-	3	5	1	-	(1)
Superficies affectées (ha)	-	-	-	-	-	-	0,6	-	1,1	-	(1,1)
domaine privé											
Nombre de feux	3	11	31	4	14	2	12	28	12	18	6
Superficies affectées (ha)	0,7	10,1	6,0	1,6	6,8	-	1,4	6,9	9,1	3,1	(6,0)
06 - Montréal											
Nombre de feux	-	-	-	-	-	-	-	-	-	-	-
Superficies affectées (ha)	-	-	-	-	-	-	-	-	-	-	-
domaine public											
Nombre de feux	-	-	-	-	-	-	-	-	-	-	-
Superficies affectées (ha)	-	-	-	-	-	-	-	-	-	-	-
domaine privé											
Nombre de feux	-	-	-	-	-	-	-	-	-	-	-
Superficies affectées (ha)	-	-	-	-	-	-	-	-	-	-	-
07 - Outaouais											
Nombre de feux	30	54	80	19	58	59	95	77	49	55	6
Superficies affectées (ha)	32,8	67,9	74,9	634,1	87,8	30,9	125,5	35,7	44,2	1 160,5	1 116,3
domaine public											
Nombre de feux	12	17	48	6	27	26	18	28	12	29	17
Superficies affectées (ha)	1,4	16,9	68,6	631,6	46,6	12,8	46,7	23,8	7,4	1 157,9	1 150,5
domaine privé											
Nombre de feux	18	37	32	13	31	33	77	49	37	26	(11)
Superficies affectées (ha)	31,4	51,0	6,3	2,5	41,2	18,1	78,8	11,9	36,8	2,6	(34,2)
08 - Abitibi-Témiscamingue											
Nombre de feux	31	44	61	43	77	71	25	69	46	91	45
Superficies affectées (ha)	25,2	43,2	114,9	11,1	409,3	43,3	23,0	522,0	50,5	256 996,2	256 945,7
domaine public											
Nombre de feux	21	26	50	29	55	54	18	42	33	67	34
Superficies affectées (ha)	19,9	11,9	104,9	10,3	403,9	40,5	19,7	59,8	35,6	256 683,4	256 647,8
domaine privé											
Nombre de feux	10	18	11	14	22	17	7	27	13	24	11
Superficies affectées (ha)	5,3	31,3	10,0	0,8	5,4	2,8	3,3	462,2	14,9	312,8	297,9
09 - Côte-Nord											
Nombre de feux	30	21	29	33	45	27	50	45	40	67	27
Superficies affectées (ha)	74,2	6,9	371,4	45,7	14 924,3	27,6	248,6	683,1	3 582,3	35 076,3	31 494,0
domaine public											
Nombre de feux	22	17	23	26	36	24	42	30	20	53	33
Superficies affectées (ha)	69,1	5,5	369,6	45,6	14 911,4	27,4	242,5	672,9	3 568,7	35 074,0	31 505,3
domaine privé											
Nombre de feux	8	4	6	7	9	3	8	15	20	14	(6)
Superficies affectées (ha)	5,1	1,4	1,8	0,1	12,9	0,2	6,1	10,2	13,6	2,3	(11,3)
10 - Nord-du-Québec											
Nombre de feux	10	20	19	16	41	8	29	24	26	63	37
Superficies affectées (ha)	13,7	153,7	54,1	5 551,8	10 280,9	4 984,4	233,9	5,4	25 791,9	601 862,7	576 070,8
domaine public											
Nombre de feux	9	20	19	16	39	8	29	23	25	62	37
Superficies affectées (ha)	11,2	153,7	54,1	5 551,8	10 280,9	4 984,4	233,9	34,6	25 786,3	600 417,8	574 631,5
domaine privé											
Nombre de feux	1	-	-	-	2	-	-	1	1	1	-
Superficies affectées (ha)	2,5	-	-	-	-	-	-	0,8	4,9	1 444,9	1 440,0
11 - Gaspésie les-de-la-Madeleine											
Nombre de feux	5	6	10	16	15	13	36	12	15	16	1
Superficies affectées (ha)	2,5	0,2	10,2	1,6	16,7	21,2	46,5	0,4	9,2	39,7	30,5
domaine public											
Nombre de feux	2	1	5	8	8	7	11	4	5	9	4
Superficies affectées (ha)	-	0,2	10,2	1,3	15,8	5,4	24,9	-	1,0	29,4	28,4
domaine privé											
Nombre de feux	3	5	5	8	7	6	25	8	10	7	(3)
Superficies affectées (ha)	2,5	-	-	0,3	0,9	15,8	21,6	0,4	8,2	10,4	123 2,2

Superficies de la zone de protection intensive affectées par les feux de forêt par région administrative ¹ et dominalité du territoire ²											
Région administrative	2014	2015	2016	2017	2018	2019	2020	2021	2022	2023	différence 2023-2022
12 - Chaudière-Appalaches											
Nombre de feux	6	14	19	12	27	3	22	16	21	12	(9)
Superficies affectées (ha)	0,5	6,3	4,1	0,4	5,9	0,9	8,7	3,2	18,8	9,3	(9,5)
domaine public											
Nombre de feux	1	1	-	2	4	-	2	-	2	-	(2)
Superficies affectées (ha)	0,1	-	-	-	0,7	-	0,2	-	1,9	-	(1,9)
domaine privé											
Nombre de feux	5	13	19	10	23	3	20	16	19	12	(7,0)
Superficies affectées (ha)	0,4	6,3	4,1	0,4	5,2	0,9	8,5	3,2	16,9	9,3	(7,6)
13 - Laval											
Nombre de feux	-	-	-	-	-	-	-	-	-	-	-
Superficies affectées (ha)	-	-	-	-	-	-	-	-	-	-	-
domaine public											
Nombre de feux	-	-	-	-	-	-	-	-	-	-	-
Superficies affectées (ha)	-	-	-	-	-	-	-	-	-	-	-
domaine privé											
Nombre de feux	-	-	-	-	-	-	-	-	-	-	-
Superficies affectées (ha)	-	-	-	-	-	-	-	-	-	-	-
14 - Lanaudière											
Nombre de feux	15	31	27	16	37	22	62	53	43	21	(22)
Superficies affectées (ha)	3,5	35,1	8,9	2,2	29,1	1,1	42,8	6,2	25,4	2,5	(23,0)
domaine public											
Nombre de feux	7	4	8	6	10	7	19	15	2	7	5
Superficies affectées (ha)	-	1,8	2,9	0,1	21,0	0,1	34,3	2,3	-	1,1	1,1
domaine privé											
Nombre de feux	8	27	19	10	27	15	43	38	41	14	(27)
Superficies affectées (ha)	3,5	33,3	6,0	2,1	8,1	1,0	8,5	3,9	25,4	1,4	(24,1)
15 - Laurentides											
Nombre de feux	30	66	83	20	45	29	102	79	82	46	(36)
Superficies affectées (ha)	12,3	35,8	39,6	5,1	8,6	2,8	128,6	19,0	58,9	194,2	135,3
domaine public											
Nombre de feux	14	8	29	8	6	7	19	17	10	9	(1)
Superficies affectées (ha)	3,7	0,2	19,1	1,9	-	0,3	12,5	6,5	3,0	186,9	183,9
domaine privé											
Nombre de feux	16	58	54	12	39	22	83	62	72	37	(35)
Superficies affectées (ha)	8,6	35,6	20,5	3,2	8,6	2,5	116,1	12,5	55,9	7,3	(48,6)
16 - Montérégie											
Nombre de feux	4	24	33	21	18	10	51	17	9	6	(3)
Superficies affectées (ha)	3,1	24,7	40,3	27,7	16,6	8,1	30,3	4,5	7,1	4,6	(2,6)
domaine public											
Nombre de feux	-	-	3	3	2	6	1	-	-	1	1
Superficies affectées (ha)	-	-	25,0	0,2	10,4	8,1	0,4	-	-	0,4	0,4
domaine privé											
Nombre de feux	4	24	30	18	16	4	50	17	9	5	(4)
Superficies affectées (ha)	3,1	24,7	15,3	27,5	6,2	-	29,9	4,5	7,1	4,2	(3,0)
17 - Centre-du-Québec											
Nombre de feux	-	6	14	7	11	2	17	11	11	5	(6)
Superficies affectées (ha)	-	4,5	4,8	0,9	1,9	0,8	47,8	4,8	3,6	1,2	(2,4)
domaine public											
Nombre de feux	-	-	1	1	-	-	1	-	-	-	-
Superficies affectées (ha)	-	-	0,3	-	-	-	-	-	-	-	-
domaine privé											
Nombre de feux	-	6	13	6	11	2	16	11	11	5	(6)
Superficies affectées (ha)	-	4,5	4,5	0,9	1,9	0,8	47,8	4,8	3,6	1,2	(2,4)
Total domaine public											
Nombre de feux	135	117	231	156	261	173	227	258	140	342	202
Superficies affectées (ha)	160,7	191,9	698,6	6 569,9	28 306,4	5 118,6	51 695,8	6 187,5	29 419,8	1 067 861,7	1 038 441,9
Total domaine privé											
Nombre de feux	112	248	271	134	268	151	436	341	309	224	(85)
Superficies affectées (ha)	253,3	207,7	83,0	60,2	123,7	44,0	772,4	543,1	218,3	5 394,3	5 176,0
Grand total											
Nombre de feux	247	365	502	290	529	324	663	599	449	566	117
Superficies affectées (ha)	414,0	399,6	781,6	6 630,1	28 430,1	5 162,6	52 468,2	6 730,6	29 638,1	1 073 255,9	1 043 617,8

Source : Ministère des Ressources naturelles et des Forêts, Direction de la protection des forêts

1. La répartition des feux a été faite en fonction du découpage des régions administratives de novembre 2006 et la dominalité du territoire de 2019.

2. Les domaines mixte et public ont été jumelés.

Secteurs affectés par les incendies forestiers en 2023

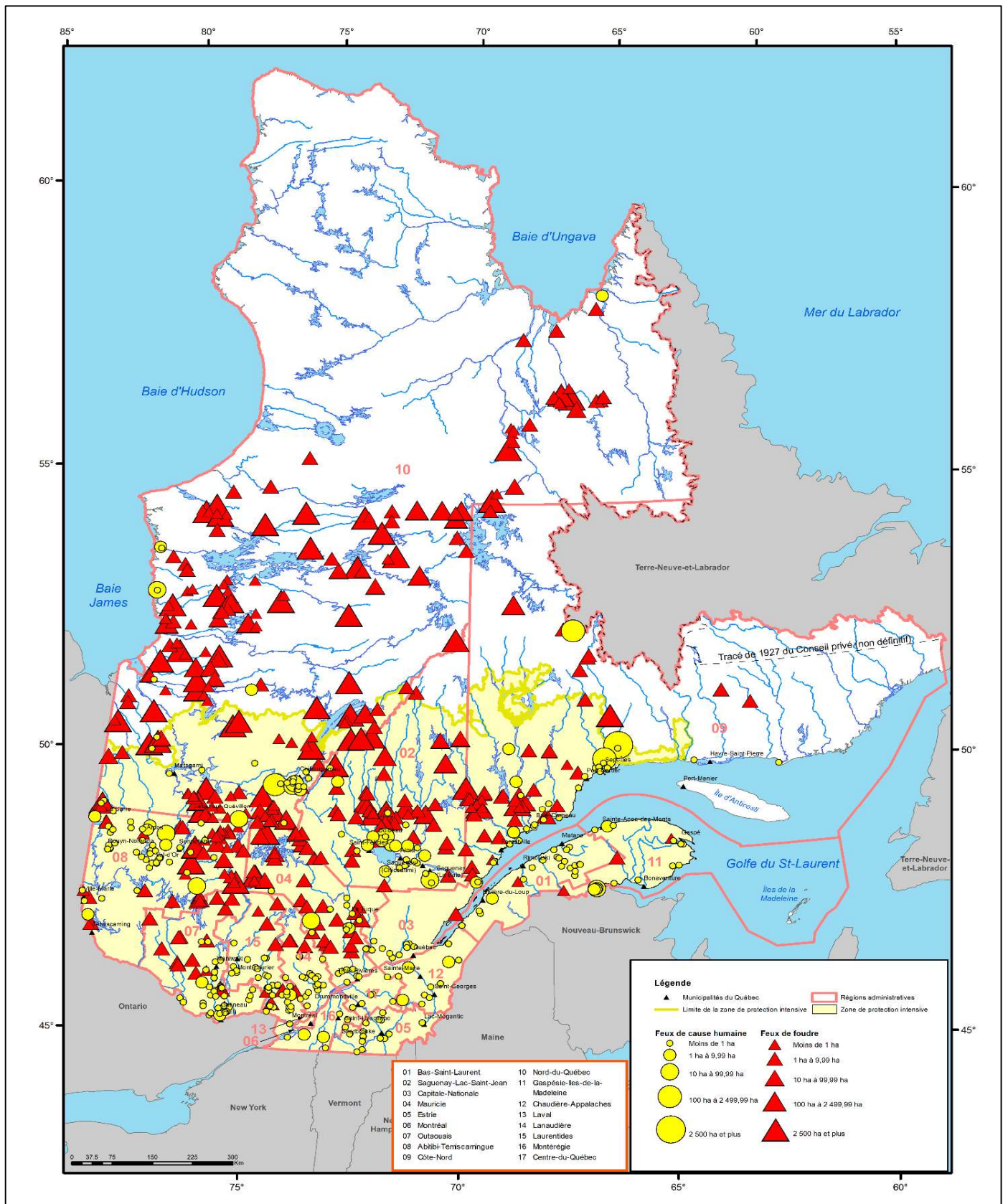

Note : La présente carte n'a aucune portée légale.

Source : Ministère des Ressources naturelles et des Forêts, Direction de la protection des forêts

Production : Novembre 2024

Secteurs affectés par les incendies forestiers en 2022

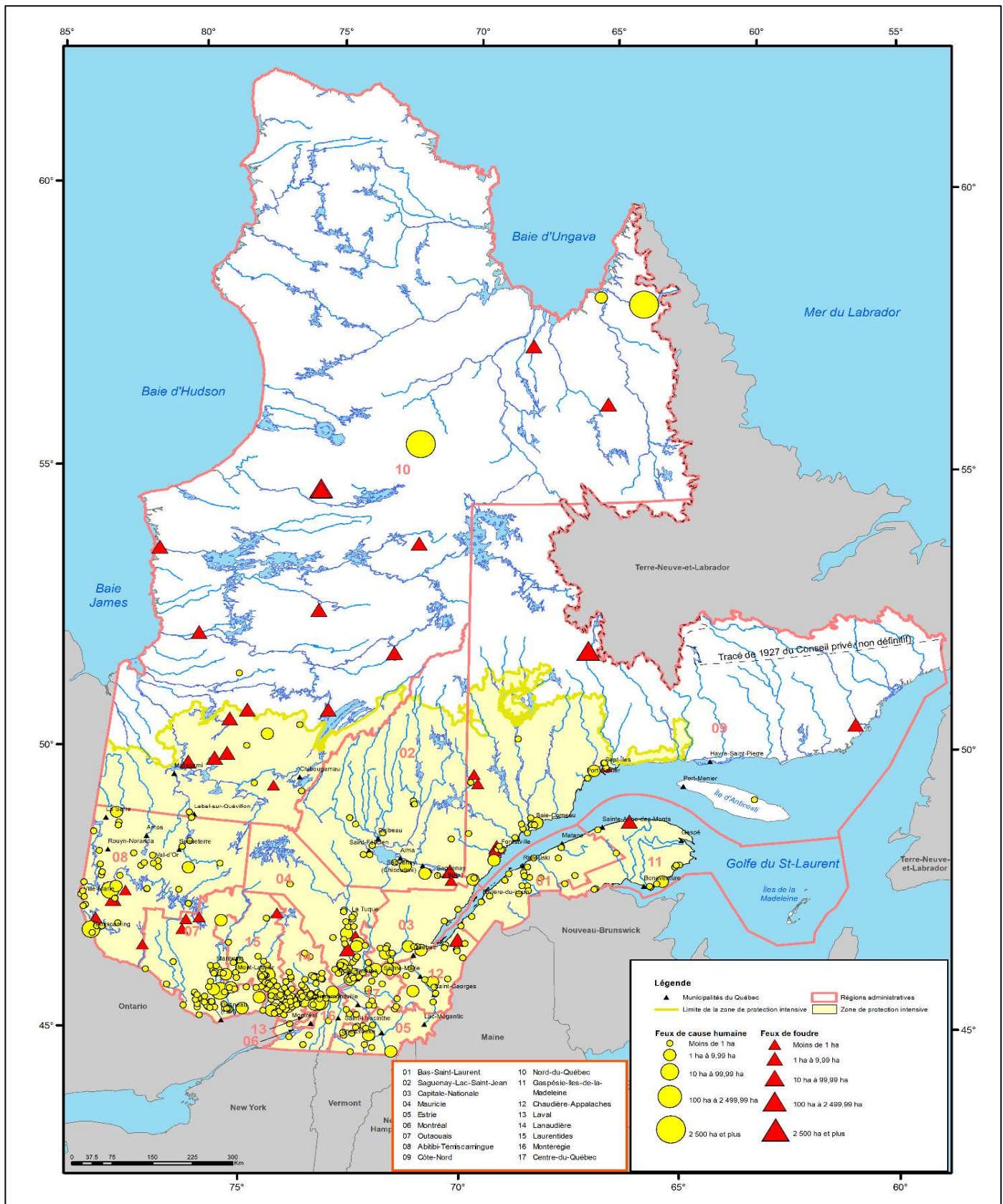

Note : La présente carte n'a aucune portée légale.

Source : Ministère des Ressources naturelles et des Forêts, Direction de la protection des forêts

Production : Novembre 2024

12. Voirie forestière

Réseau de chemins multiusages en 2022-2023

Région administrative																		
Classe ¹ (m)	01	02	03	04	05	06	07	08	09	10	11	12	13	14	15	16	17	Total
1	118,9	2 222,3	2,3	301,4	-	-	56,6	651,3	459,1	1 350,9	267,6	0,9	-	0,0	0,3	-	-	5 431,5
2	117,8	2 681,1	54,7	321,9	-	-	267,3	1 041,0	911,9	955,6	789,5	24,6	-	77,5	43,6	-	-	7 286,5
3	540,8	16 135,7	589,4	945,4	-	-	1 208,4	5 517,5	4 702,4	6 657,8	1 683,6	131,3	-	195,9	1 179,1	-	-	39 487,4
4	5 351,2	18 261,2	2 531,9	21 109,6	367,8	-	7 372,3	13 061,0	11 293,9	7 002,9	18 120,6	2 040,0	-	2 506,5	7 903,0	-	8,0	116 929,8
5	5 689,8	9 842,5	5 230,8	5 909,2	86,8	-	2 643,8	6 737,9	2 171,1	4 039,0	1 792,2	41,0	-	1 360,0	2 461,4	-	22,9	48 028,5
HI	20,9	7 111,5	1 214,2	2 265,2	32,8	-	1 346,8	19 945,3	5 431,8	30 262,2	184,6	88,9	-	1 050,2	2 325,7	-	-	71 280,0
HN	19,6	233,3	0,1	-	-	-	-	-	378,7	887,0	40,9	5,5	-	-	0,2	-	-	1 565,3
IN	1 566,3	444,4	255,3	10,7	26,6	-	2 081,0	13 645,0	74,4	8 327,8	600,2	396,6	-	230,5	63,9	-	0,0	27 722,8
NC	8 979,2	59 228,5	10 903,7	3 970,7	301,4	-	22 955,4	2 805,5	27 574,4	8 951,0	7 031,8	597,0	-	5 153,7	9 963,7	-	5,6	168 421,9
Total	22 404,5	116 160,5	20 782,5	34 834,0	815,4	-	37 931,8	63 404,5	52 997,8	68 434,2	30 511,0	3 325,8	-	10 574,3	23 940,9	-	36,5	486 153,8

Source : Ministère des Ressources naturelles et des Forêts, Direction de la coordination opérationnelle

1. HI : hiver HN : hors normes IN : inconnue NC : non classé

Note : les écarts avec les données de l'an passé peuvent provenir de la fermeture ou de la remise en production de certaines portions de chemins.

Construction de chemins en 2022-2023

Région administrative																		
Classe ¹ (m)	01	02	03	04	05	06	07	08	09	10	11	12	13	14	15	16	17	Total
1	-	-	-	-	-	-	-	-	-	-	-	-	-	-	-	-	-	0,0
2	-	-	-	-	-	-	-	-	-	-	-	-	-	-	-	-	-	0,0
3	-	14,0	-	1,2	-	-	-	-	13,9	-	-	-	-	-	-	-	-	29,1
4	2,5	172,8	2,8	93,7	0,5	-	-	14,6	149,5	274,7	11,0	26,5	-	3,0	-	-	-	751,6
5	119,4	837,6	52,3	483,5	3,8	-	277,6	366,5	152,2	314,7	96,1	-	-	50,4	211,8	-	-	2 966,0
HI	-	365,5	43,9	241,4	-	-	48,3	354,2	134,0	594,6	-	6,2	-	18,0	45,0	-	-	1 851,2
HN	-	-	-	-	-	-	-	-	-	-	-	-	-	-	-	-	-	0,0
Total	121,9	1 389,9	99,1	819,8	4,3	-	325,9	735,4	449,6	1 184,0	107,1	32,7	-	71,4	256,8	-	-	5 597,8

Source : Ministère des Ressources naturelles et des Forêts, Direction de la coordination opérationnelle

1. HI : hiver HN : hors normes

Amélioration de chemins en 2022-2023

Région administrative																		
Classe ¹ (m)	01	02	03	04	05	06	07	08	09	10	11	12	13	14	15	16	17	Total
1	-	-	-	-	-	-	-	0,0	-	-	-	-	-	-	-	-	-	-
2	-	-	-	-	-	-	-	5,7	-	-	-	-	-	-	-	-	-	5,7
3	4,2	36,1	-	3,9	-	-	-	-	-	-	3,0	-	-	-	-	-	-	47,2
4	25,2	4,2	-	40,1	-	-	-	3,5	7,5	2,3	6,9	-	-	-	-	-	-	89,7
5	55,2	130,2	1,4	7,0	-	-	45,1	162,2	0,4	101,0	27,7	-	-	0,6	28,9	-	-	559,7
HI	-	5,0	-	-	-	-	0,5	3,2	-	2,3	-	-	-	-	-	-	-	11,0
HN	-	-	-	-	-	-	-	-	-	-	-	-	-	-	-	-	-	-
Total	84,6	175,4	1,4	51,0	-	-	45,6	174,7	7,8	105,6	37,6	-	-	0,6	28,9	-	-	713,4

Source : Ministère des Ressources naturelles et des Forêts, Direction de la coordination opérationnelle

1. HI : hiver HN : hors normes

Ponts en milieu forestier en 2022-2023

Région administrative																		
Ponts (n)	01	02	03	04	05	06	07	08	09	10	11	12	13	14	15	16	17	Total
Ouverts	106	388	165	185	26	-	167	173	215	93	78	26	-	82	156	-	2	1 862
Fermés	56	228	103	104	10	-	215	141	102	55	27	22	-	15	59	-	-	1 137
Total	162	616	268	289	36	-	382	314	317	148	105	48	-	97	215	-	2	2 999

Source : Ministère des Ressources naturelles et des Forêts, Direction de la coordination opérationnelle

Note : les écarts avec les données de l'an passé peuvent provenir de la destruction de ponts ou de leur conversion en ponceaux.

13. Résumés régionaux

01 - Bas-Saint-Laurent

Territoire et population			
Superficie ¹ (m)	Publique	Privée	Total
Domaine	17 460	10 943	28 403
Forêt	11 054	8 314	19 368
Population	202 955		

Source : Ministère des Ressources naturelles et des Forêts, Direction des inventaires forestiers et Le Québec chiffres en main, Institut de la statistique du Québec, édition 2024

1. Les superficies publiques comprennent les tenures provinciales et fédérales ainsi que les milieux marins. Les totaux comprennent également les tenures mixtes, indéterminées et non illustrées.

Usines québécoises de transformation primaire du bois¹ en 2023

Pâtes et papiers	3
Sciages	20
Placages et contreplaqués	-
Panneaux agglomérés	1
Bois tournés et façonnés	-
Cogénération et produits énergétiques ²	5
Autres	1
Total	30

Volume de bois ronds consommé (m³) 2 480 472

Source : Ministère des Ressources naturelles et des Forêts, Direction du développement et de l'innovation de l'industrie, Registre forestier et compilation interne.

1. Nombre d'usines ayant eu un permis actif de 2 001 m³ ou plus.

2. Usines qui produisent de l'électricité, des granulés, des copeaux énergétiques, de l'énergie thermique ou des bûches de fibre de bois densifiée.

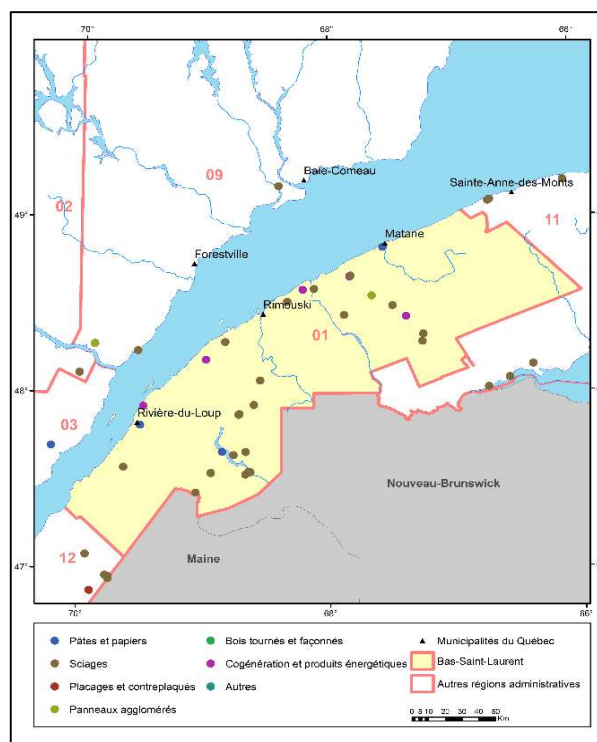

Source : Ministère des Ressources naturelles et des Forêts, Direction du développement et de l'innovation de l'industrie

Production : Novembre 2024

Note : La présente carte n'a aucune portée légale.

02 - Saguenay Lac-Saint-Jean

Territoire et population			
Superficie ¹ (m)	Publique	Privée	Total
Domaine	100 014	6 502	106 516
Forêt	84 638	4 453	89 091
Population	283 234		

Source : Ministère des Ressources naturelles et des Forêts, Direction des inventaires forestiers et Le Québec chiffres en main, Institut de la statistique du Québec, édition 2024

1. Les superficies publiques comprennent les tenures provinciales et fédérales ainsi que les milieux marins. Les totaux comprennent également les tenures mixtes, indéterminées et non illustrées.

Usines québécoises de transformation primaire du bois¹ en 2023

Pâtes et papiers	4
Sciages	17
Placages et contreplaqués	-
Panneaux agglomérés	1
Bois tournés et façonnés	-
Cogénération et produits énergétiques ²	7
Autres	-
Total	29

Volume de bois ronds consommé (m³) 5 738 712

Source : Ministère des Ressources naturelles et des Forêts, Direction du développement et de l'innovation de l'industrie, Registre forestier et compilation interne.

1. Nombre d'usines ayant eu un permis actif de 2 001 m³ ou plus.

2. Usines qui produisent de l'électricité, des granulés, des copeaux énergétiques, de l'énergie thermique ou des bûches de fibre de bois densifiée.

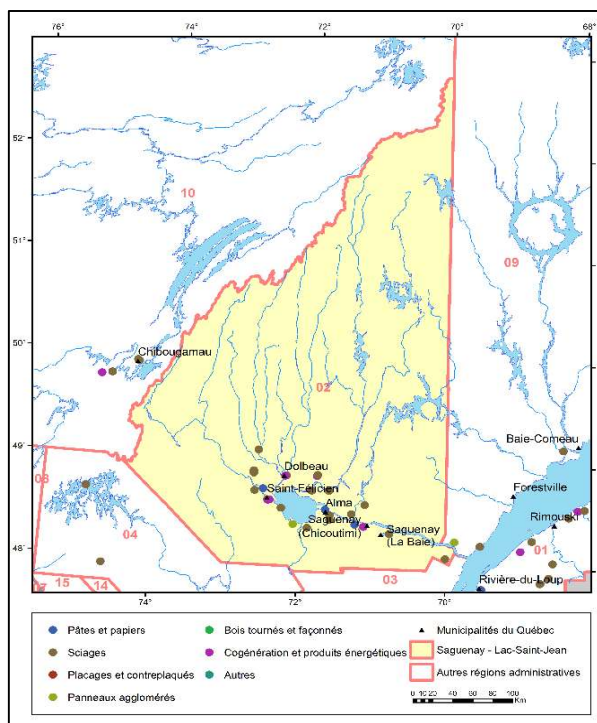

Source : Ministère des Ressources naturelles et des Forêts, Direction du développement et de l'innovation de l'industrie

Production : Novembre 2024

Note : La présente carte n'a aucune portée légale.

13. Résumés régionaux (suite)

03 - Capitale-Nationale

Territoire et population			
Superficie ¹ (m)	Publique	Privée	Total
Domaine	14 339	6 631	20 970
Forêt	11 779	5 232	17 011
Population	795 917		

Source : Ministère des Ressources naturelles et des Forêts, Direction des inventaires forestiers et Le Québec chiffres en main, Institut de la statistique du Québec, édition 2024
1. Les superficies publiques comprennent les tenures provinciales et fédérales ainsi que les milieux marins. Les totaux comprennent également les tenures mixtes, indéterminées et non illustrées.

Usines québécoises de transformation primaire du bois ¹ en 2023	
Pâtes et papiers	3
Sciages	6
Placages et contreplaqués	-
Panneaux agglomérés	-
Bois tournés et façonnés	-
Cogénération et produits énergétiques ²	1
Autres	-
Total	10
Volume de bois ronds consommé (m³)	695 430

Source : Ministère des Ressources naturelles et des Forêts, Direction du développement et de l'innovation de l'industrie, Registre forestier et compilation interne.
1. Nombre d'usines ayant eu un permis actif de 2 001 m³ ou plus.
2. Usines qui produisent de l'électricité, des granulés, des copeaux énergétiques, de l'énergie thermique ou des bûches de fibre de bois densifiée.

04 - Mauricie

Territoire et population			
Superficie ¹ (m)	Publique	Privée	Total
Domaine	32 592	7 329	39 921
Forêt	27 459	5 625	33 084
Population	283 188		

Source : Ministère des Ressources naturelles et des Forêts, Direction des inventaires forestiers et Le Québec chiffres en main, Institut de la statistique du Québec, édition 2024
1. Les superficies publiques comprennent les tenures provinciales et fédérales ainsi que les milieux marins. Les totaux comprennent également les tenures mixtes, indéterminées et non illustrées.

Usines québécoises de transformation primaire du bois ¹ en 2023	
Pâtes et papiers	4
Sciages	8
Placages et contreplaqués	2
Panneaux agglomérés	1
Bois tournés et façonnés	1
Cogénération et produits énergétiques ²	3
Autres	1
Total	20
Volume de bois ronds consommé (m³)	2 532 695

infor
1. Nombre d'usines ayant eu un permis actif de 2 001 m³ ou plus.
2. Usines qui produisent de l'électricité, des granulés, des copeaux énergétiques, de l'énergie thermique ou des bûches de fibre de bois densifiée.

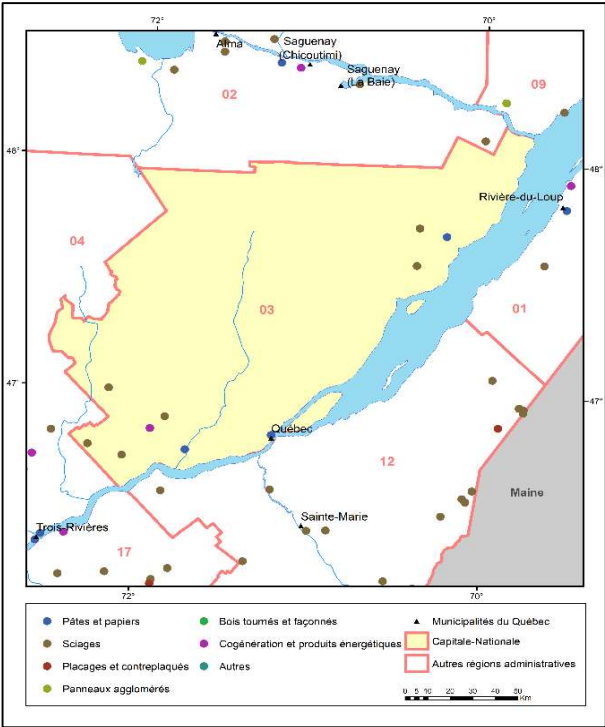

Source : Ministère des Ressources naturelles et des Forêts, Direction du développement et de l'innovation de l'industrie
Production : Novembre 2024

Note : La présente carte n'a aucune portée légale.

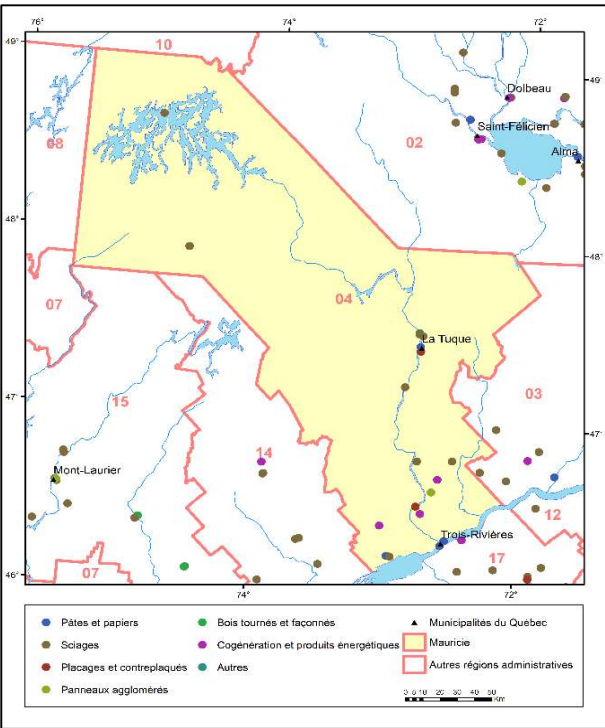

Source : Ministère des Ressources naturelles et des Forêts, Direction du développement et de l'innovation de l'industrie
Production : Novembre 2024

Note : La présente carte n'a aucune portée légale.

13. Résumés régionaux (suite)

05 - Estrie

Territoire et population			
Superficie ¹ (m)	Publique	Privée	Total
Domaine	1 202	11 564	12 766
Forêt	833	8 494	9 328
Population	516 919		

Source : Ministère des Ressources naturelles et des Forêts, Direction des inventaires forestiers et Le Québec chiffres en main, Institut de la statistique du Québec, édition 2024
1. Les superficies publiques comprennent les tenures provinciales et fédérales ainsi que les milieux marins. Les totaux comprennent également les tenures mixtes, indéterminées et non illustrées.

Usines québécoises de transformation primaire du bois ¹ en 2023	
Pâtes et papiers	1
Sciages	23
Placages et contreplaqués	1
Panneaux agglomérés	1
Bois tournés et façonnés	-
Cogénération et produits énergétiques ²	4
Autres	-
Total	30
Volume de bois ronds consommé (m³)	2 161 896

Source : Ministère des Ressources naturelles et des Forêts, Direction du développement et de l'innovation de l'industrie, Registre forestier et compilation interne.
1. Nombre d'usines ayant eu un permis actif de 2 001 m³ ou plus.
2. Usines qui produisent de l'électricité, des granulés, des copeaux énergétiques, de l'énergie thermique ou des bûches de fibre de bois densifiée.

07 - Outaouais

Territoire et population			
Superficie ¹ (m)	Publique	Privée	Total
Domaine	26 680	7 397	34 077
Forêt	22 414	5 570	27 984
Population	418 999		

Source : Ministère des Ressources naturelles et des Forêts, Direction des inventaires forestiers et Le Québec chiffres en main, Institut de la statistique du Québec, édition 2024
1. Les superficies publiques comprennent les tenures provinciales et fédérales ainsi que les milieux marins. Les totaux comprennent également les tenures mixtes, indéterminées et non illustrées.

Usines québécoises de transformation primaire du bois ¹ en 2023	
Pâtes et papiers	2
Sciages	9
Placages et contreplaqués	-
Panneaux agglomérés	1
Bois tournés et façonnés	1
Cogénération et produits énergétiques ²	3
Autres	1
Total	17
Volume de bois ronds consommé (m³)	1 217 259

Source : Ministère des Ressources naturelles et des Forêts, Direction du développement et de l'innovation de l'industrie, Registre forestier et compilation interne.
1. Nombre d'usines ayant eu un permis actif de 2 001 m³ ou plus.
2. Usines qui produisent de l'électricité, des granulés, des copeaux énergétiques, de l'énergie thermique ou des bûches de fibre de bois densifiée.

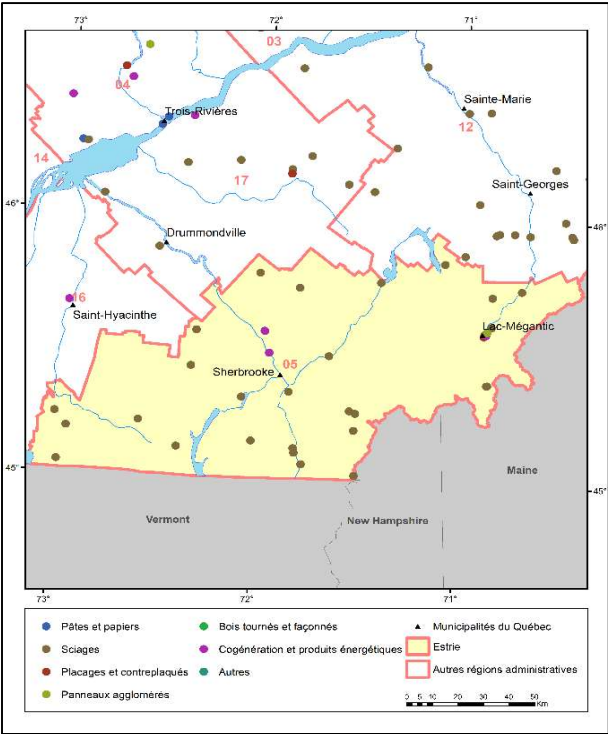

Source : Ministère des Ressources naturelles et des Forêts, Direction du développement et de l'innovation de l'industrie
Production : Novembre 2024
Note : La présente carte n'a aucune portée légale.

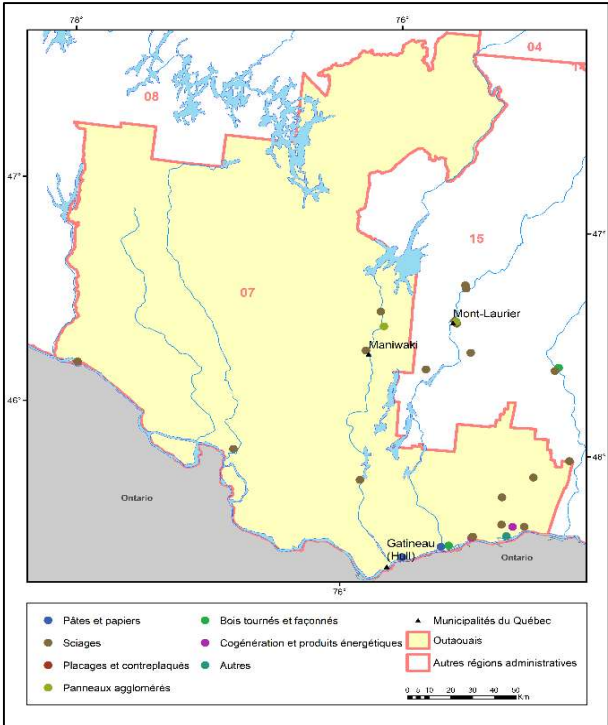

Source : Ministère des Ressources naturelles et des Forêts, Direction du développement et de l'innovation de l'industrie
Production : Novembre 2024
Note : La présente carte n'a aucune portée légale.

13. Résumés régionaux (suite)

08 - Abitibi-Témiscamingue

Territoire et population

Superficie ¹ (m)	Publique	Privée	Total
Domaine	57 984	6 667	64 651
Forêt	47 046	4 706	51 752
Population	148 797		

Source : Ministère des Ressources naturelles et des Forêts, Direction des inventaires forestiers et Le Québec chiffres en main, Institut de la statistique du Québec, édition 2024

1. Les superficies publiques comprennent les tenures provinciales et fédérales ainsi que les milieux marins. Les totaux comprennent également les tenures mixtes, indéterminées et non illustrées.

Usines québécoises de transformation primaire du bois¹ en 2023

Pâtes et papiers	1
Sciages	7
Placages et contreplaqués	2
Panneaux agglomérés	3
Bois tournés et façonnés	-
Cogénération et produits énergétiques ²	3
Autres	-

Total 16

Volume de bois ronds consommé (m³) 3 691 634

Source : Ministère des Ressources naturelles et des Forêts, Direction du développement et de l'innovation de l'industrie, Registre forestier et compilation interne.

1. Nombre d'usines ayant eu un permis actif de 2 001 m² ou plus.

2. Usines qui produisent de l'électricité, des granulés, des copeaux énergétiques, de l'énergie thermique ou des bûches de fibre de bois densifiée.

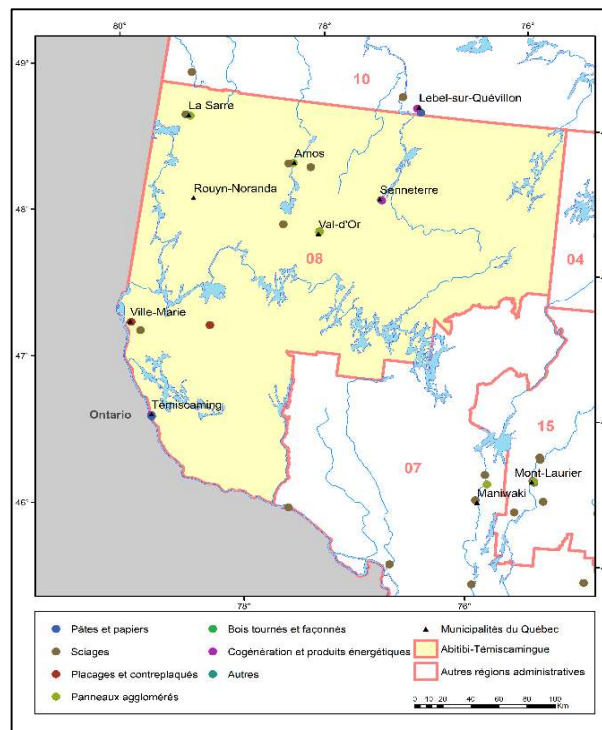

Source : Ministère des Ressources naturelles et des Forêts, Direction du développement et de l'innovation de l'industrie

Production : Novembre 2024

Note : La présente carte n'a aucune portée légale.

09 - Côte-Nord

Territoire et population

Superficie ¹ (m)	Publique	Privée	Total
Domaine	349 434	2 181	351 615
Forêt	208 829	1 692	210 521
Population	89 979		

Source : Ministère des Ressources naturelles et des Forêts, Direction des inventaires forestiers et Le Québec chiffres en main, Institut de la statistique du Québec, édition 2024

1. Les superficies publiques comprennent les tenures provinciales et fédérales ainsi que les milieux marins. Les totaux comprennent également les tenures mixtes, indéterminées et non illustrées.

Usines québécoises de transformation primaire du bois¹ en 2023

Pâtes et papiers	-
Sciages	4
Placages et contreplaqués	-
Panneaux agglomérés	1
Bois tournés et façonnés	-
Cogénération et produits énergétiques ²	2
Autres	-

Total 7

Volume de bois ronds consommé (m³) 1 294 702

Source : Ministère des Ressources naturelles et des Forêts, Direction du développement et de l'innovation de l'industrie, Registre forestier et compilation interne.

1. Nombre d'usines ayant eu un permis actif de 2 001 m² ou plus.

2. Usines qui produisent de l'électricité, des granulés, des copeaux énergétiques, de l'énergie thermique ou des bûches de fibre de bois densifiée.

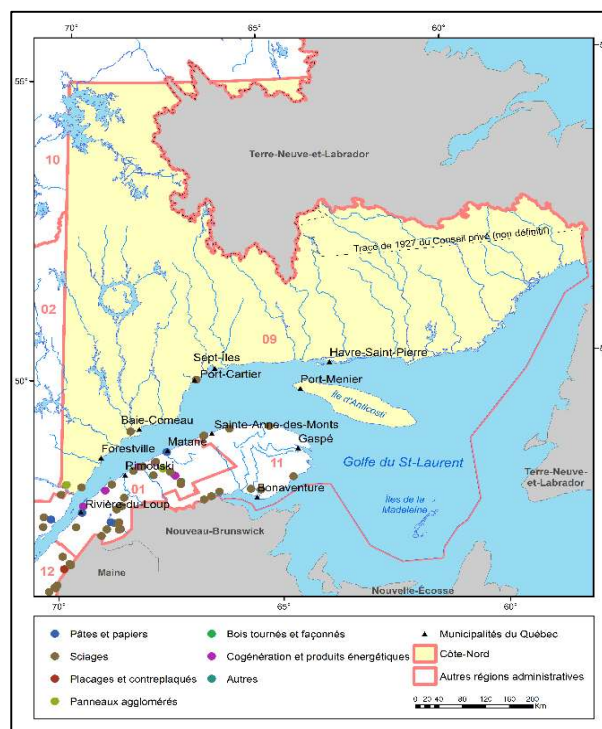

Source : Ministère des Ressources naturelles et des Forêts, Direction du développement et de l'innovation de l'industrie

Production : Novembre 2024

Note : La présente carte n'a aucune portée légale.

13. Résumés régionaux (suite)

10 - Nord-du-Québec

Territoire et population			
Superficie ¹ (m)	Publique	Privée	Total
Domaine	850 927	9 771	860 698
Forêt	374 087	2 302	376 389
Population	46 703		

Source : Ministère des Ressources naturelles et des Forêts, Direction des inventaires forestiers et Le Québec chiffres en main, Institut de la statistique du Québec, édition 2024

1. Les superficies publiques comprennent les tenures provinciales et fédérales ainsi que les milieux marins. Les totaux comprennent également les tenures mixtes, indéterminées et non illustrées.

Usines québécoises de transformation primaire du bois¹ en 2023

Pâtes et papiers	1
Sciages	7
Placages et contreplaqués	-
Panneaux agglomérés	-
Bois tournés et façonnés	-
Cogénération et produits énergétiques ²	3
Autres	-
Total	11

Source : Ministère des Ressources naturelles et des Forêts, Direction du développement et de l'innovation de l'industrie, Registre forestier et compilation interne.

1. Nombre d'usines ayant eu un permis actif de 2 001 m³ ou plus.

2. Usines qui produisent de l'électricité, des granulés, des copeaux énergétiques, de l'énergie thermique ou des bûches de fibre de bois densifiée.

11 - Gaspésie les-de-la-Madeleine

Territoire et population			
Superficie ¹ (m)	Publique	Privée	Total
Domaine	74 273	3 907	78 180
Forêt	16 082	3 329	19 411
Population	92 104		

Source : Ministère des Ressources naturelles et des Forêts, Direction des inventaires forestiers et Le Québec chiffres en main, Institut de la statistique du Québec, édition 2024

1. Les superficies publiques comprennent les tenures provinciales et fédérales ainsi que les milieux marins. Les totaux comprennent également les tenures mixtes, indéterminées et non illustrées.

Usines québécoises de transformation primaire du bois¹ en 2023

Pâtes et papiers	-
Sciages	10
Placages et contreplaqués	-
Panneaux agglomérés	-
Bois tournés et façonnés	-
Cogénération et produits énergétiques ²	-
Autres	-
Total	10

Source : Ministère des Ressources naturelles et des Forêts, Direction du développement et de l'innovation de l'industrie, Registre forestier et compilation interne.

1. Nombre d'usines ayant eu un permis actif de 2 001 m³ ou plus.

2. Usines qui produisent de l'électricité, des granulés, des copeaux énergétiques, de l'énergie thermique ou des bûches de fibre de bois densifiée.

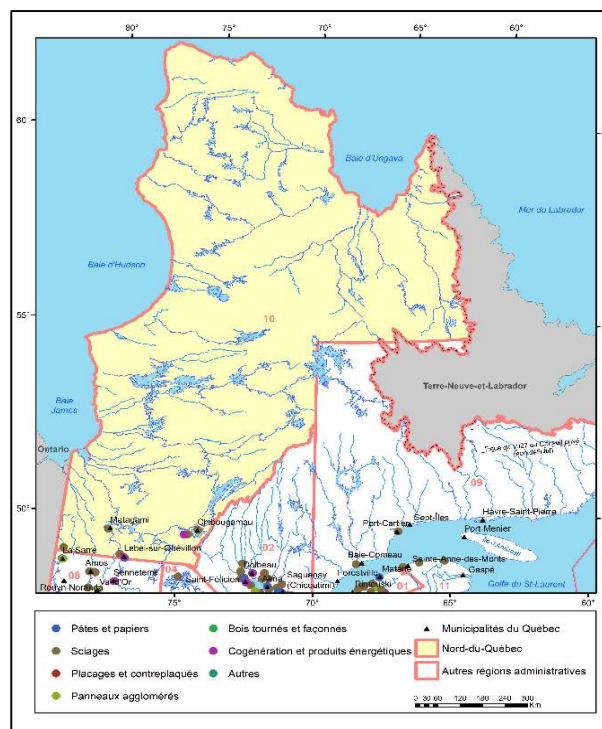

Source : Ministère des Ressources naturelles et des Forêts, Direction du développement et de l'innovation de l'industrie

Production : Novembre 2024

Note : La présente carte n'a aucune portée légale.

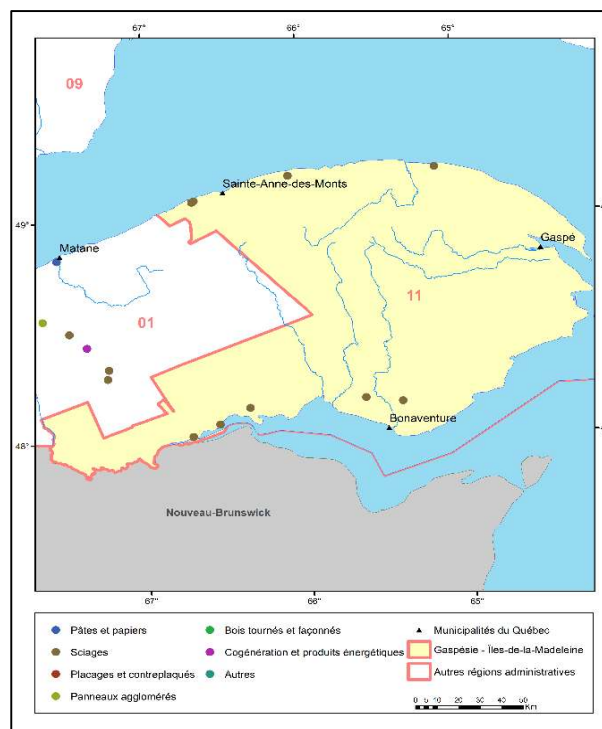

Source : Ministère des Ressources naturelles et des Forêts, Direction du développement et de l'innovation de l'industrie

Production : Novembre 2024

Note : La présente carte n'a aucune portée légale.

13. Résumés régionaux (suite)

12 - Chaudière-Appalaches

Territoire et population			
Superficie ¹ (m)	Publique	Privée	Total
Domaine	2 650	13 572	16 222
Forêt	1 555	9 911	11 466
Population	448 665		

Source : Ministère des Ressources naturelles et des Forêts, Direction des inventaires forestiers et Le Québec chiffres en main, Institut de la statistique du Québec, édition 2024
1. Les superficies publiques comprennent les tenures provinciales et fédérales ainsi que les milieux marins. Les totaux comprennent également les tenures mixtes, indéterminées et non illustrées.

Usines québécoises de transformation primaire du bois ¹ en 2023	
Pâtes et papiers	-
Sciages	27
Placages et contreplaqués	1
Panneaux agglomérés	-
Bois tournés et façonnés	-
Cogénération et produits énergétiques ²	-
Autres	-
Total	28
Volume de bois ronds consommé (m ³)	3 285 944

Source : Ministère des Ressources naturelles et des Forêts, Direction du développement et de l'innovation de l'industrie, Registre forestier et compilation interne.
1. Nombre d'usines ayant eu un permis actif de 2 001 m³ ou plus.
2. Usines qui produisent de l'électricité, des granulés, des copeaux énergétiques, de l'énergie thermique ou des bûches de fibre de bois densifiée.

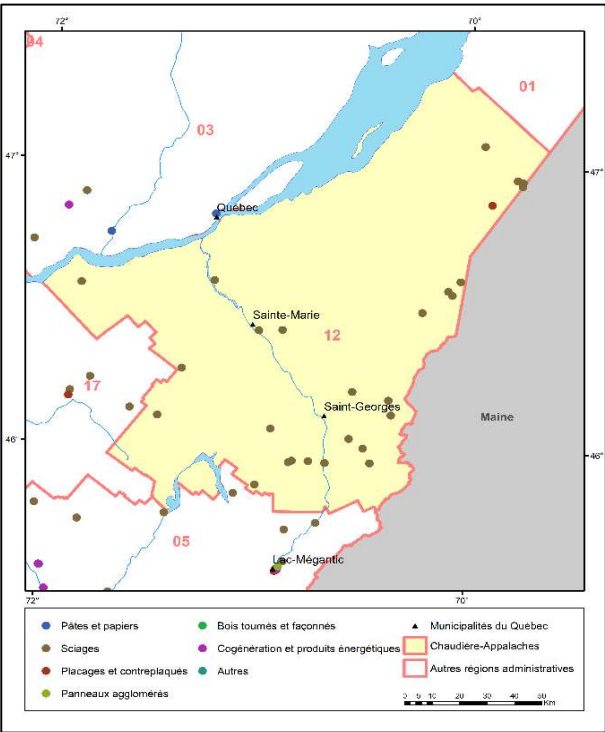

Source : Ministère des Ressources naturelles et des Forêts, Direction du développement et de l'innovation de l'industrie
Production : Novembre 2024
Note : La présente carte n'a aucune portée légale.

14 - Lanaudière

Territoire et population			
Superficie ¹ (m)	Publique	Privée	Total
Domaine	9 297	4 218	13 515
Forêt	7 837	2 441	10 278
Population	551 709		

Source : Ministère des Ressources naturelles et des Forêts, Direction des inventaires forestiers et Le Québec chiffres en main, Institut de la statistique du Québec, édition 2024
1. Les superficies publiques comprennent les tenures provinciales et fédérales ainsi que les milieux marins. Les totaux comprennent également les tenures mixtes, indéterminées et non illustrées.

Usines québécoises de transformation primaire du bois ¹ en 2023	
Pâtes et papiers	-
Sciages	6
Placages et contreplaqués	-
Panneaux agglomérés	-
Bois tournés et façonnés	-
Cogénération et produits énergétiques ²	1
Autres	-
Total	7
Volume de bois ronds consommé (m ³)	604 410

Source : Ministère des Ressources naturelles et des Forêts, Direction du développement et de l'innovation de l'industrie, Registre forestier et compilation interne.
1. Nombre d'usines ayant eu un permis actif de 2 001 m³ ou plus.
2. Usines qui produisent de l'électricité, des granulés, des copeaux énergétiques, de l'énergie thermique ou des bûches de fibre de bois densifiée.

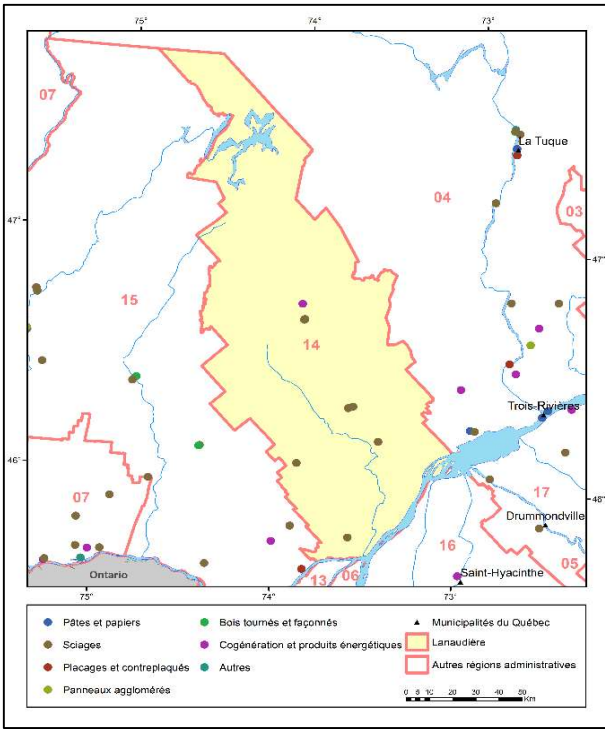

Source : Ministère des Ressources naturelles et des Forêts, Direction du développement et de l'innovation de l'industrie
Production : Novembre 2024
Note : La présente carte n'a aucune portée légale.

13. Résumés régionaux (suite)

15 - Laurentides

Territoire et population			
Superficie ¹ (m)	Publique	Privée	Total
Domaine	15 885	6 635	22 520
Forêt	13 494	4 958	18 452
Population	664 510		

Source : Ministère des Ressources naturelles et des Forêts, Direction des inventaires forestiers et Le Québec chiffres en main, Institut de la statistique du Québec, édition 2024

1. Les superficies publiques comprennent les tenures provinciales et fédérales ainsi que les milieux marins. Les totaux comprennent également les tenures mixtes, indéterminées et non illustrées.

Usines québécoises de transformation primaire du bois¹ en 2023

Pâtes et papiers	-
Sciages	11
Placages et contreplaqués	2
Panneaux agglomérés	1
Bois tournés et façonnés	2
Cogénération et produits énergétiques ²	1
Autres	-
Total	17

Source : Ministère des Ressources naturelles et des Forêts, Direction du développement et de l'innovation de l'industrie, Registre forestier et compilation interne.

1. Nombre d'usines ayant eu un permis actif de 2 001 m³ ou plus.

2. Usines qui produisent de l'électricité, des granulés, des copeaux énergétiques, de l'énergie thermique ou des bûches de fibre de bois densifiée.

16 - Montérégie

Territoire et population			
Superficie ¹ (m)	Publique	Privée	Total
Domaine	876	8 626	9 502
Forêt	125	2 194	2 319
Population	1 494 119		

Source : Ministère des Ressources naturelles et des Forêts, Direction des inventaires forestiers et Le Québec chiffres en main, Institut de la statistique du Québec, édition 2024

1. Les superficies publiques comprennent les tenures provinciales et fédérales ainsi que les milieux marins. Les totaux comprennent également les tenures mixtes, indéterminées et non illustrées.

Usines québécoises de transformation primaire du bois¹ en 2023

Pâtes et papiers	-
Sciages	4
Placages et contreplaqués	-
Panneaux agglomérés	-
Bois tournés et façonnés	-
Cogénération et produits énergétiques ²	1
Autres	-
Total	5

Source : Ministère des Ressources naturelles et des Forêts, Direction du développement et de l'innovation de l'industrie, Registre forestier et compilation interne.

1. Nombre d'usines ayant eu un permis actif de 2 001 m³ ou plus.

2. Usines qui produisent de l'électricité, des granulés, des copeaux énergétiques, de l'énergie thermique ou des bûches de fibre de bois densifiée.

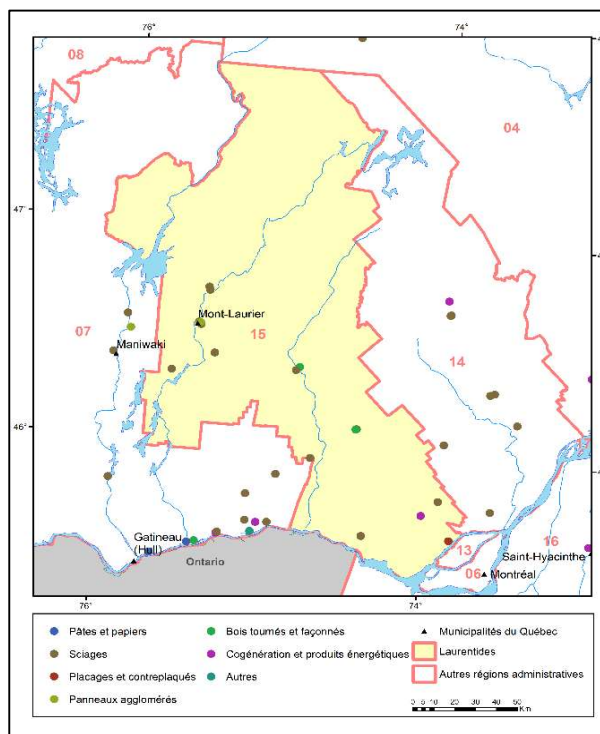

Source : Ministère des Ressources naturelles et des Forêts, Direction du développement et de l'innovation de l'industrie

Production : Novembre 2024

Note : La présente carte n'a aucune portée légale.

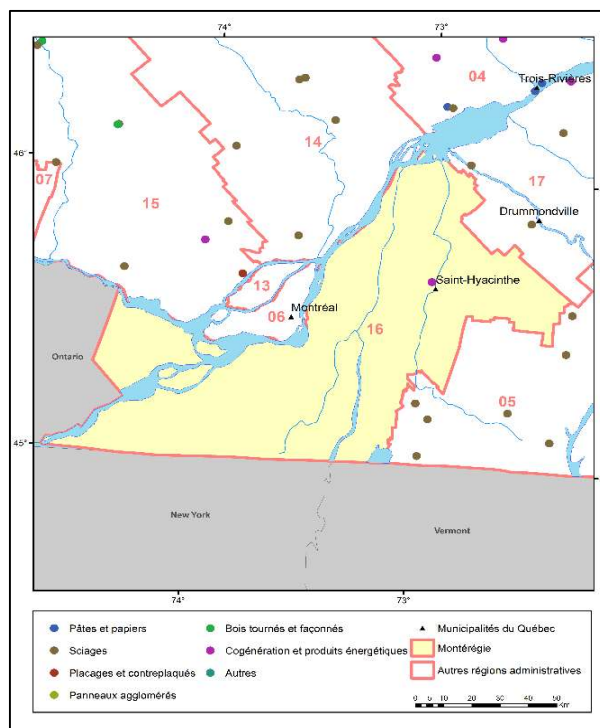

Source : Ministère des Ressources naturelles et des Forêts, Direction du développement et de l'innovation de l'industrie

Production : Novembre 2024

Note : La présente carte n'a aucune portée légale.

13. Résumés régionaux (suite)

17 - Centre-du-Québec

Territoire et population			
Superficie ¹ (m)	Publique	Privée	Total
Domaine	492	6 770	7 262
Forêt	129	3 488	3 618
Population	260 034		

Source : Ministère des Ressources naturelles et des Forêts, Direction des inventaires forestiers et Le Québec chiffres en main, Institut de la statistique du Québec, édition 2024

1. Les superficies publiques comprennent les tenures provinciales et fédérales ainsi que les milieux marins. Les totaux comprennent également les tenures mixtes, indéterminées et non illustrées.

Usines québécoises de transformation primaire du bois¹ en 2023

Pâtes et papiers	-
Sciages	7
Placages et contreplaqués	1
Panneaux agglomérés	-
Bois tournés et façonnés	-
Cogénération et produits énergétiques ²	1
Autres	-
Total	9

Volume de bois ronds consommé (m³) 559 426

Source : Ministère des Ressources naturelles et des Forêts, Direction du développement et de l'innovation de l'industrie, Registre forestier et compilation interne.

1. Nombre d'usines ayant eu un permis actif de 2 001 m³ ou plus.

2. Usines qui produisent de l'électricité, des granulés, des copeaux énergétiques, de l'énergie thermique ou des bûches de fibre de bois densifiée.

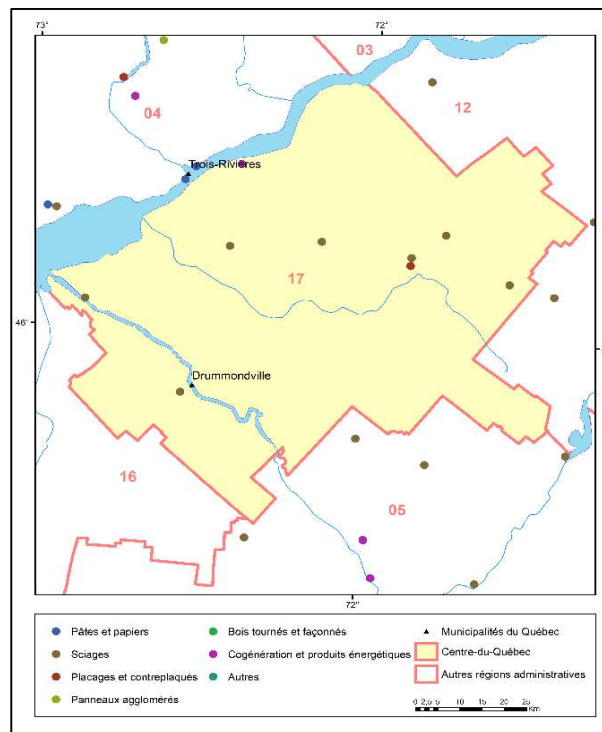

Source : Ministère des Ressources naturelles et des Forêts, Direction du développement et de l'innovation de l'industrie

Production : Novembre 2024

Note : La présente carte n'a aucune portée légale.

ANNEXES

Les écosystèmes forestiers exceptionnels

Un écosystème forestier exceptionnel (EFE) est un type d'aire protégée du Québec administré par le Ministère des Ressources naturelles et des Forêts.

Ces milieux naturels sensibles sont habituellement de petites dimensions et présentent une biodiversité unique on peut donc y trouver des peuplements de grand intérêt pour la conservation de la diversité des écosystèmes forestiers et importants pour les générations futures. Les EFE représentent des peuplements forestiers qu'on trouve en faible proportion au Québec puisqu'ils regroupent des composantes écologiques (biotique et abiotique) distinctes et propres à ces écosystèmes. Ces forêts authentiques présentent une absence ou une quasi-absence de perturbations de nature anthropique et qui se caractérisent par le fait qu'elles ont acquis sans entrave des attributs particuliers de composition ou de structure sous l'influence de conditions particulières du milieu naturel.

Cette appellation fait référence à trois catégories d'écosystèmes forestiers :

- les forêts rares
- les forêts anciennes
- les forêts refuges d'espèces menacées ou vulnérables.

Les forêts rares

Les forêts rares sont des écosystèmes forestiers qui occupent un nombre restreint de sites et couvrent une superficie réduite. La rareté est généralement d'origine naturelle, mais elle peut aussi résulter de l'activité humaine : on dit alors qu'elle est anthropique. La rareté est évaluée autant à l'échelle du Québec qu'à l'échelle d'unités de territoire plus petites. Par exemple, les peuplements de pins rigides sont rares dans tout le Québec, alors que ceux de chênes rouges sont communs dans le sud-ouest de la province, mais rares dans la péninsule gaspésienne.

Les forêts anciennes

Cette expression désigne des peuplements dans lesquels on trouve de très vieux arbres et qui ont été peu modifiés par l'Homme et les perturbations naturelles. Ces forêts ont comme particularité de renfermer à la fois des arbres vivants, sénescents et morts et un sol parsemé de gros troncs à divers stades de décomposition. On dénombre peu de forêts anciennes au Québec. Dans le sud de la province, la plupart des forêts ont en effet été considérablement affectées par la colonisation, puis par l'urbanisation. Plus au nord, ce sont les épidémies d'insectes et les feux qui les ont raréfiées.

Les forêts refuges

Ces forêts abritent une ou plusieurs espèces végétales menacées ou vulnérables (y compris les espèces susceptibles d'être ainsi désignées). On peut y trouver, selon le cas, une espèce d'une grande rareté, au moins trois espèces menacées ou vulnérables ou encore une population remarquable d'une espèce menacée ou vulnérable.

Distribution des EFE	Nombre d'EFE			
	Forêts anciennes	Forêts rares	Forêts refuges	Total
Régions administratives				
Abitibi-Témiscamingue	29	11	-	40
Bas-Saint-Laurent	9	14	2	25
Capitale-Nationale	12	5	-	17
Chaudière-Appalaches	9	-	-	9
Côte-Nord	21	12	1	34
Estrie	2	1	1	4
Gaspésie-les-Îles-de-la-Madeleine	11	8	5	24
Lanaudière	6	1	-	7
Laurentides	21	10	1	32
Mauricie	4	3	-	7
Nord-du-Québec	7	5	1	13
Outaouais	11	2	10	23
Saguenay-Lac-Saint-Jean	16	5	-	21
Total	158	77	21	256

Source : Ministère des Ressources naturelles et des Forêts, Direction de la protection des forêts, septembre 2024

LA CLASSIFICATION ÉCOLOGIQUE DU TERRITOIRE

ZONES ET SOUS-ZONES DE VÉGÉTATION

Le Québec est partagé en trois zones de végétation : la zone tempérée nordique, dominée par des peuplements feuillus et mixtes, la zone boréale, caractérisée par des peuplements de conifères sempervirens, et la zone arctique, sans arbre, marquée par une végétation arbustive et herbacée. Ces trois zones, qui reflètent les grandes subdivisions climatiques québécoises, ont une flore distincte. Elles correspondent aux divisions mondiales de la végétation. On subdivise les zones de végétation en sous-zones, en fonction de la physionomie de la végétation qui domine les paysages à la fin des successions. Ainsi, la zone tempérée nordique comporte deux sous-zones : celle de la forêt décidue et celle de la forêt mixte. Dans la première, on trouve surtout des forêts de feuillus nordiques, dominées par l'érable à sucre, et, dans la seconde, des peuplements mixtes. Les forêts mixtes renferment à la fois des espèces boréales, comme le sapin baumier et l'épinette noire, et des espèces méridionales, comme le bouleau jaune. La richesse floristique de la sous-zone de la forêt mixte est légèrement moindre que celle de la forêt décidue. Pour sa part, la zone boréale comprend trois sous-zones : la sous-zone de la forêt boréale fermée, où les peuplements, relativement denses, renferment principalement des espèces résineuses boréales et des feuillus de lumière, la forêt boréale ouverte, où dominent des forêts conifériennes ouvertes sur un tapis de lichens, et la toundra forestière, mosaïque de peuplements de densité variable et de toundra, où l'on voit surtout des arbustes et des lichens. La limite des arbres (épinette noire, épinette blanche et mélèze laricin) constitue la démarcation entre la zone boréale et la zone arctique. Au Québec, la zone arctique ne compte qu'une seule sous-zone, la toundra du Bas-Arctique, caractérisée par l'absence d'arbres, le pergélisol continu ainsi qu'une végétation de toundra, essentiellement composée d'arbustes, d'herbacées (des graminées surtout), de mousses et de lichens.

DOMAINES ET SOUS-DOMAINES BIOCLIMATIQUES

Un domaine bioclimatique est un territoire caractérisé par la nature de la végétation qui, à la fin des successions, couvre les sites où les conditions pédologiques, de drainage et d'exposition sont moyennes (sites mésiques). L'équilibre entre la végétation et le climat est le principal critère de distinction des domaines. Au Québec, on distingue dix domaines bioclimatiques, dont six dans la partie méridionale de la province : l'érablière à caryer cordiforme, l'érablière à tilleul, l'érablière à bouleau jaune, la sapinière à bouleau jaune, la sapinière à bouleau à papier et la pessière à mousses. Dans la partie septentrionale du territoire, on en reconnaît quatre : la pessière à lichens, la toundra forestière, la toundra à arbustes dressés et la toundra à arbustes prostrés. Certains des domaines bioclimatiques sont subdivisés en sous-domaines, car la végétation y présente des différences, qui reflètent celles du régime des précipitations.

I. ONE TEMP R E NOR IQUE

A. Sous- one de la forêt décidue

1. omaine de l'érablière caryer cordiforme

Le domaine bioclimatique de l'érablière à caryer cordiforme couvre le sud-ouest de la province, qui bénéficie du climat le plus clément. Il renferme donc la flore la plus méridionale du Québec, dont plusieurs espèces thermophiles. Les forêts y sont très diversifiées. Certaines des espèces qui y croissent sont à la limite septentrionale de leur aire de distribution. C'est le cas du caryer cordiforme, qui prête son nom au domaine, du caryer ovale, du micocoulier, de l'érable noir, du chêne bicolore, de l'orme de Thomas, du pin rigide ainsi que de plusieurs arbustes et plantes herbacées. On y voit aussi d'autres espèces qui poussent également plus au nord, telles que l'érable à sucre, le sapin et les épinettes. Ce domaine n'est pas subdivisé en sous-domaines.

2. omaine de l'érablière tilleul

Le domaine bioclimatique de l'érablière à tilleul s'étend au nord et à l'est de celui de l'érablière à caryer cordiforme. La flore y est aussi très diversifiée, mais plusieurs espèces y atteignent la limite septentrionale de leur aire de distribution. Dans les milieux qui leur sont favorables, le tilleul d'Amérique, le frêne d'Amérique, l'ostryer de Virginie et le noyer cendré accompagnent l'érable à sucre, mais ils sont moins répandus au-delà de ce domaine. La distribution des chênaies rouges et les précipitations permettent de distinguer deux sous-domaines : l'un dans l'ouest, qui est plus sec, l'autre dans l'est, où les précipitations sont plus abondantes.

3. omaine de l'érablière bouleau aune

Le domaine bioclimatique de l'érablière à bouleau jaune couvre les coteaux et les collines qui bordent le sud du plateau laurentidien et des Appalaches. Il occupe la partie la plus nordique de la sous-zone de la forêt décidue. Moins diversifiée, sauf sur les meilleurs sites, la flore regroupe de nombreuses espèces boréales, largement répandues au Québec. Sur les sites mésiques, le bouleau jaune est l'une des principales essences compagnes de l'érable à sucre. Le hêtre à grandes feuilles, le chêne rouge et la pruche du Canada croissent aussi dans ce domaine, mais ils deviennent rares au-delà de sa limite septentrionale. Ce domaine marque aussi la fin de l'aire de distribution du tilleul d'Amérique et de l'ostryer de Virginie. Ici, comme dans toute la sous-zone de la forêt décidue, le chablis est l'un des principaux éléments de la dynamique forestière. L'abondance des précipitations ainsi que la distribution des peuplements de pins blancs et de pins rouges divisent le domaine de l'érablière à bouleau jaune en deux sous-domaines, l'un à l'ouest, l'autre à l'est.

B. Sous- one de la forêt mixte

4. omaine de la sapinière bouleau aune

Le domaine bioclimatique de la sapinière à bouleau jaune est un écotone, c'est-à-dire une zone de transition entre la zone tempérée nordique, à laquelle il appartient, et la zone boréale. Il s'étend depuis l'ouest jusqu'au centre du Québec, entre les 47° et 48° de latitude. Il ceinture aussi la péninsule gaspésienne et il englobe les collines des Appalaches, à l'est de Québec, le contrefort des Laurentides, au nord du Saint-Laurent, et l'enclave des basses terres du lac Saint-Jean. Les sites mésiques y sont occupés par des peuplements mixtes de bouleaux jaunes et de résineux, comme le sapin baumier, l'épinette blanche et le thuya. L'érable à sucre y croît à la limite septentrionale de son aire de distribution. Les épidémies de tordeuses des bourgeons de l'épinette et les feux y sont les deux principaux éléments de la dynamique forestière. L'abondance du bouleau jaune et des pinèdes, qui diminue d'ouest en est, permet de distinguer deux sous-domaines : celui de l'ouest est caractérisé par l'omniprésence des bétulaies jaunes à sapins sur les sites mésiques et celui de l'est, par les sapinières à bouleau jaune.

II. ONE BOR ALE

A. Sous- one de la forêt boréale fermée

5. omaine de la sapinière bouleau papier

Le domaine de la sapinière à bouleau à papier occupe le sud de la zone boréale. Le paysage forestier y est dominé par les peuplements de sapins et d'épinettes blanches, mélangés à des bouleaux à papier sur les sites mésiques. Sur les sites moins favorables, l'épinette noire, le pin gris et le mélèze sont souvent accompagnés de bouleaux à papier ou de peupliers faux-tremble. Le bouleau jaune et l'érable rouge ne croissent que dans la partie sud du domaine. La tordeuse des bourgeons de l'épinette est le principal facteur de la dynamique forestière de ce domaine, car le sapin baumier y abonde. Néanmoins, le feu y joue aussi un rôle important. Le domaine de la sapinière à bouleau à papier peut être divisé en deux sous-domaines. Dans celui de l'ouest, le relief est peu accidenté et les dénivellations, peu importantes. Le cycle des feux y est également plus court, ce qui explique l'abondance des peuplements feuillus ou mixtes d'essences de lumière (peuplier faux-tremble, bouleau à papier et pin gris). À cause de l'influence maritime, les précipitations sont généralement plus abondantes dans le sous-domaine de l'est et, conséquemment, le cycle des feux y est plus long.

6. omaine de la pessière mousses

Vers le nord, le domaine de la pessière à mousses succède à celui de la sapinière à bouleau à papier. Il s'étend approximativement jusqu'au 52° parallèle, et sa limite nord coïncide avec celle de la sous-zone de la forêt boréale fermée. Les paysages y sont assez uniformes, puisque le couvert forestier est nettement dominé par l'épinette noire, qui y forme bon nombre de peuplements monospécifiques, mais qui s'associe également à différentes espèces compagnes, dont le sapin baumier. Les sapinières n'occupent plus que les versants de rares collines. Certains feuillus, tels le bouleau à papier, le peuplier faux-tremble et, dans une moindre mesure, le peuplier baumier, croissent aussi dans ce domaine. Les sous-bois sont couverts de mousses hypnacées et de plantes arbustives éricacées. Les espèces herbacées sont peu nombreuses. Compte tenu des précipitations, on divise le domaine bioclimatique de la pessière à mousses en deux sous-domaines. Le cycle des feux, principal élément de la dynamique forestière, est beaucoup plus long dans celui de l'est, où les sapinières sont plus abondantes et la proportion de sapins dans les pessières, plus élevée.

B. Sous- one de la forêt boréale ouverte

7. omaine de la pessière lichens

Le domaine de la pessière à lichens occupe toute la sous-zone de la forêt boréale ouverte, qui s'étend du 52° au 55° parallèle. Il se distingue surtout de celui de la pessière à mousses par la faible densité du couvert forestier. L'épinette noire, dont la reproduction végétative est favorisée par les rigueurs du climat et la faiblesse des précipitations, ponctue le tapis de lichens. Quant au sapin baumier et au pin gris, ils y atteignent la limite nordique de leur aire de distribution. Le feu a ravagé de vastes étendues dans le domaine de la pessière à lichens.

C. Sous- one de la toundra forestière

8. omaine de la toundra forestière

Le domaine bioclimatique de la toundra forestière est l'écotone, ou transition, entre la zone boréale, dont il fait partie, et la zone arctique. Il s'étend du 55° jusqu'au 58° parallèle, approximativement. Le paysage a l'allure d'une mosaïque dominée par des landes arbustives, entrecoupées de forêts dans les sites abrités. Cette mosaïque résulte des feux et du climat nordique, attesté par la présence de pergélisol discontinu. La limite nord de ce domaine coïncide avec celle des arbres.

III. ONE ARCTIQUE

A. Sous- one de la toundra du Bas-Arctique

9. omaine de la toundra arbustes dressés

Le domaine bioclimatique de la toundra à arbustes dressés s'étend du 58^e jusqu'au 61^e parallèle, approximativement. Les saules et les bouleaux nains y côtoient des plantes herbacées, des graminées pour la plupart, ainsi que des mousses et des lichens. Le pergélisol continu et des formes de terrain qui résultent de l'activité périglaciaire caractérisent ce domaine. Le couvert végétal ne dépasse généralement pas deux mètres, et seules certaines espèces de saules arctiques peuvent atteindre une telle hauteur. Des enclaves d'une végétation apparentée à celle de ce domaine occupent les plus hauts sommets du Québec méridional, dont ceux de la Gaspésie et des monts Groulx.

10. omaine de la toundra arbustes prostrés

Le domaine bioclimatique de la toundra à arbustes prostrés est le plus nordique du Québec. Le climat régional est si rigoureux que les arbustes se développent à la surface du sol sans parvenir à pousser verticalement, sauf dans les sites abrités les plus favorables, à basse altitude. Arbustes prostrés, cypéracées et graminées se mêlent aux mousses et aux lichens et dominent des paysages où le roc et le sol minéral sont souvent dénudés. Tout le territoire est couvert de pergélisol.

Température annuelle moyenne

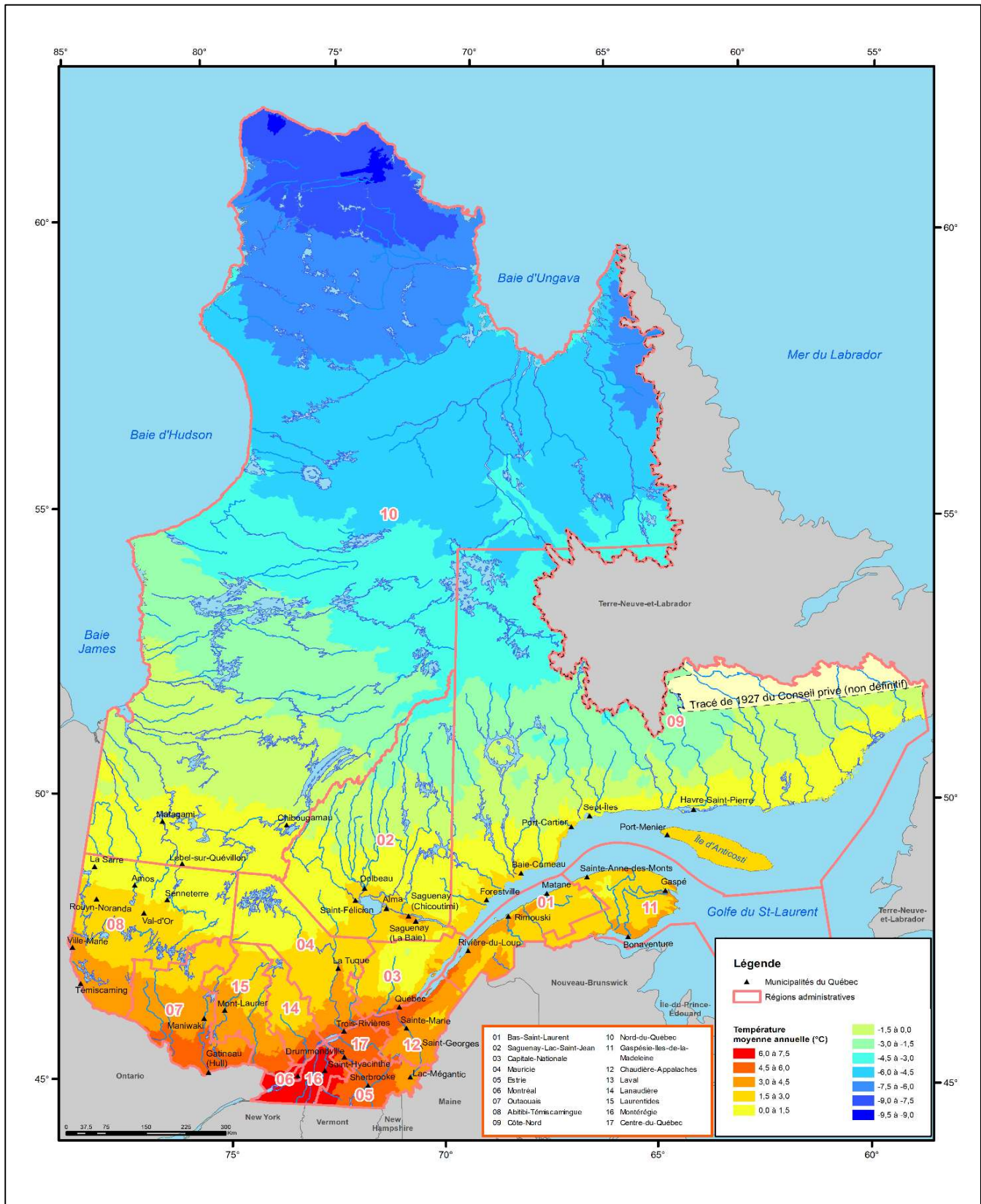

Note : La présente carte n'a aucune portée légale.

Source : Ministère des Ressources naturelles et des Forêts, Direction des inventaires forestiers.

Production : Novembre 2024

Saison de croissance

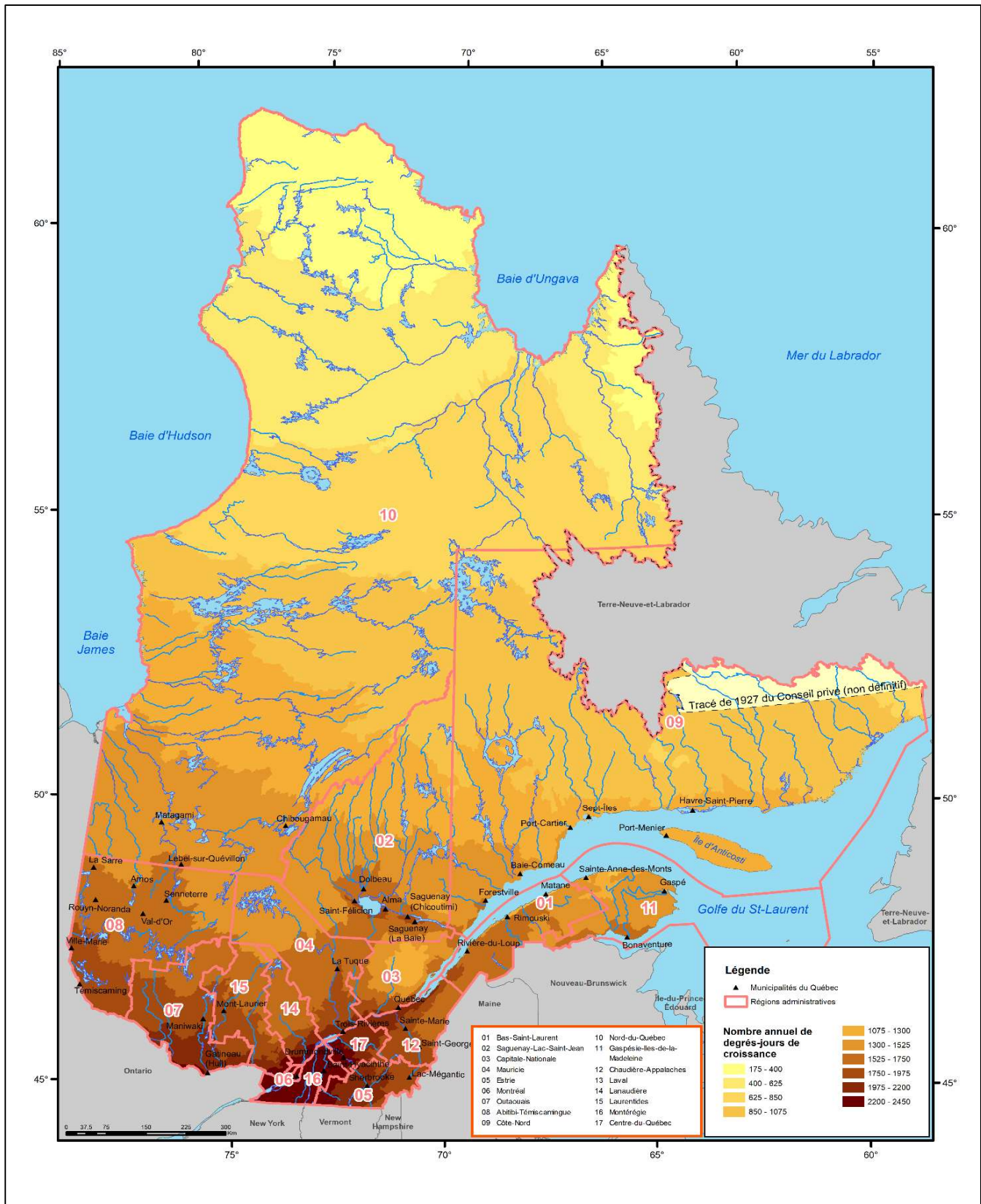

Note : La présente carte n'a aucune portée légale.

Source : Ministère des Ressources naturelles et des Forêts, Direction des inventaires forestiers.

Production : Novembre 2024

Altitude

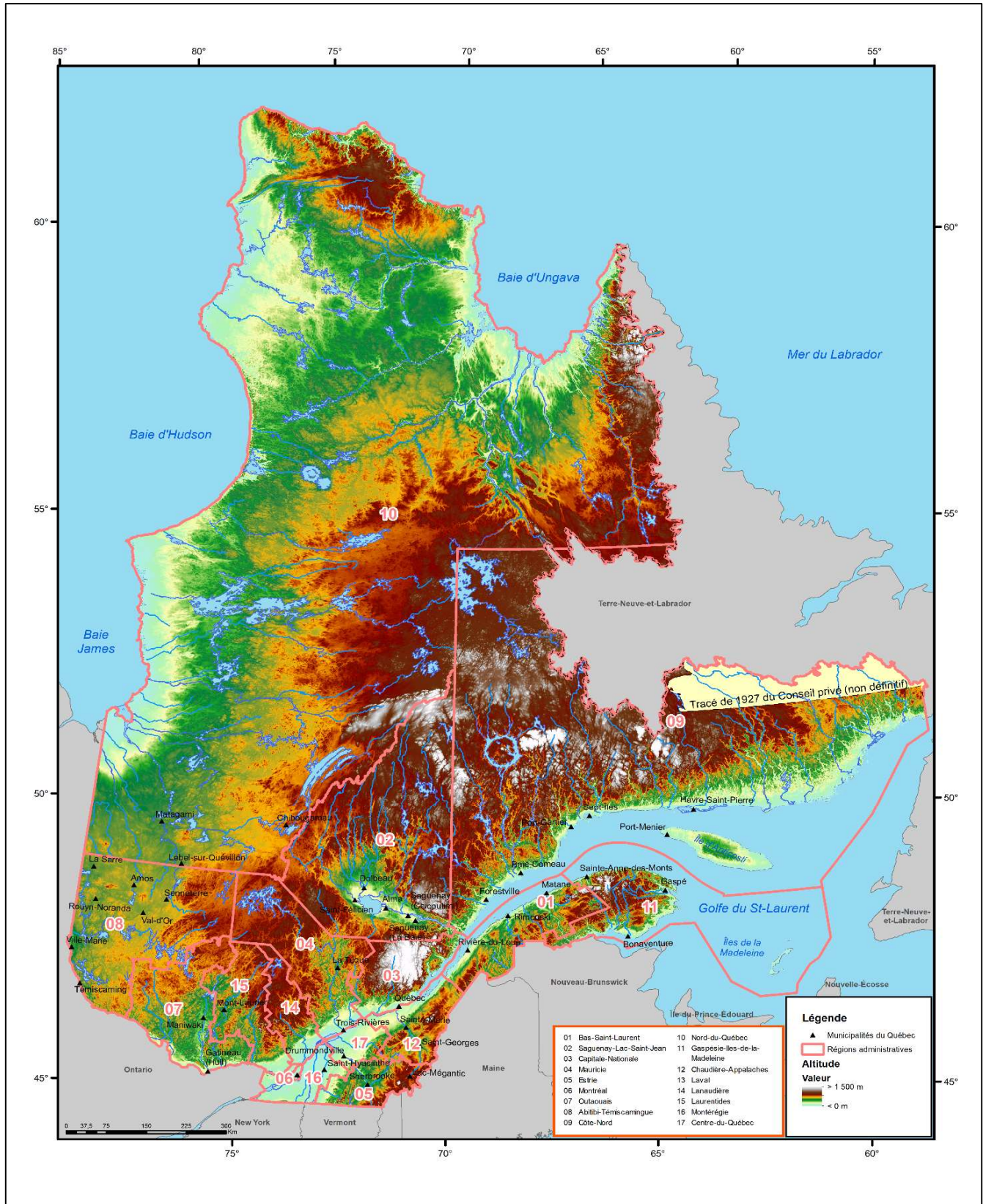

Note : La présente carte n'a aucune portée légale.

Source : Ministère des Ressources naturelles et des Forêts, Direction des inventaires forestiers.

Production : Novembre 2024

Milieux humides

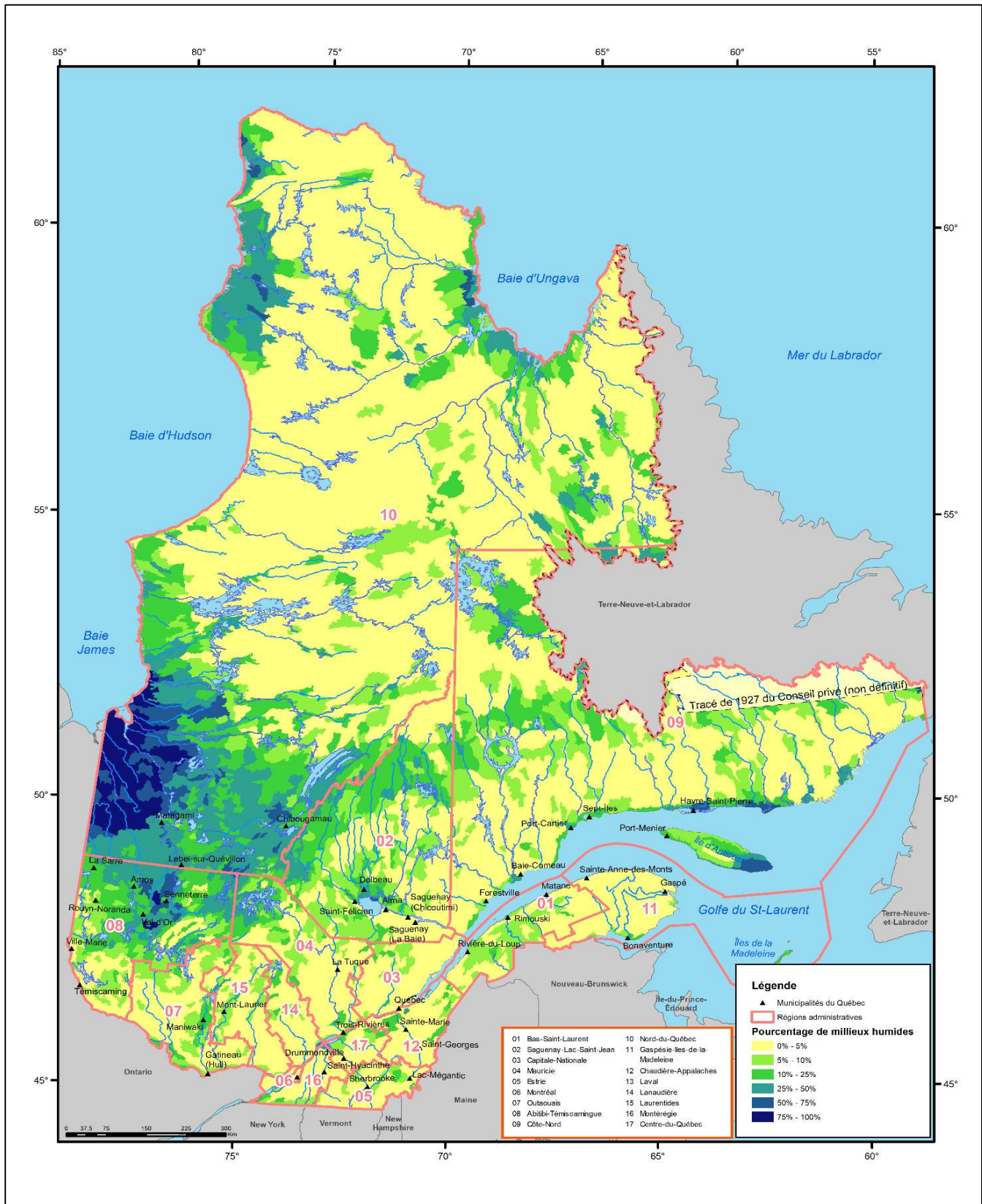

Note : La présente carte n'a aucune portée légale.

Source : Ministère des Ressources naturelles et des Forêts, Direction des inventaires forestiers.

Production : Novembre 2024

Plan Nord



Note : La présente carte n'a aucune portée légale.

Source : Ministère des Ressources naturelles et des Forêts, Direction des inventaires forestiers.

Production : Novembre 2024

